

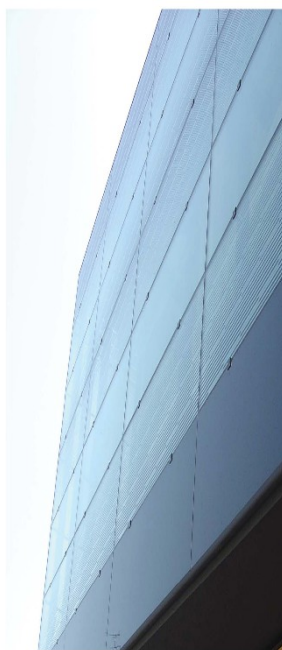

ΕΛΛΗΝΙΚΗ ΔΗΜΟΚΡΑΤΙΑ
ΔΗΜΟΣ ΛΑΡΙΣΑΙΩΝ
ΔΙΕΥΘΥΝΣΗ ΤΕΧΝΙΚΩΝ ΥΠΗΡΕΣΙΩΝ
ΤΜΗΜΑ ΕΡΓΩΝ-ΥΠΟΣΤΗΡΙΞΗΣ ΔΗΜΩΝ
ΤΜΗΜΑ Η-Μ ΕΡΓΩΝ & ΣΥΝΤΗΡΗΣΗΣ

ΕΡΓΟ: ΠΡΟΣΚΗΝΙΟ ΠΟΛΙΤΙΣΜΟΥ -
ΥΠΟΔΟΜΕΣ

ΧΡΗΜΑΤΟΔΟΤΗΣΗ: ΙΔΙΟΙ ΠΟΡΟΙ ΔΗΜΟΥ ΛΑΡΙΣΑΙΩΝ



ΣΑΥ - ΦΑΥ
ΓΙΑ ΤΟ ΕΡΓΟ: ΠΡΟΣΚΗΝΙΟ ΠΟΛΙΤΙΣΜΟΥ - ΥΠΟΔΟΜΕΣ

Κ.ΣΚΡΟΥΜΠΕΛΟΣ- Φ.ΣΚΡΟΥΜΠΕΛΟΣ ΚΑΙ ΣΥΝΕΡΓΑΤΕΣ Ο.Ε."ΜΕΤΡΟΝ"

ΔΕΙΝΟΚΡΑΤΟΥΣ 24 - 106 75 ΑΘΗΝΑ ΤΗΛ: 210-7254410 / FAX: 210-7254415 email main@α-u-d-o.com

1. ΓΕΝΙΚΑ

1.1. Υπάρχουσα Κατάσταση

Το θέατρο της Λάρισας – Προσκήνιο Πολιτισμού, το οποίο ευρίσκεται σε οικόπεδο εμβαδού 3981,36 m² πίσω από το κτίριο της Νομαρχίας και περιβάλλεται από τις οδούς Κουμουνδούρου – Ανθίμου Γαζή και Βελλή, εδραιώνει μια πολιτιστική παράδοση στην πορεία της πόλης προς την καθιέρωση της ως πολιτιστικού κέντρου.

Εάν δούμε κάτω από αυτό το πρίσμα τους αγώνες και τις προσπάθειες της πραγμάτωσης και ολοκλήρωσης του Θεάτρου σαν κτίριο, θα αντιληφθούμε, ότι βασική αποστολή του έργου είναι η δράση του ως καταλύτης στην πορεία της πόλης προς την καθιέρωση της ως πολιτιστικού κέντρου.

Το κτίριο συνολικής δόμησης 4.530 m² τοποθετήθηκε κεντρικά στο οικόπεδο, αφήνοντας το μεγαλύτερο τμήμα ακάλυπτου χώρου προς την Κουμουνδούρου ώστε να διαμορφωθεί σε πλατεία που θα συνδυαστεί με την είσοδο του θεάτρου και τη μελλοντική προτεινόμενη πεζοδρόμηση της οδού.

Με την προηγούμενη εργολαβία έχουν ολοκληρωθεί, ο εξοπλισμένος σκυροδέματος σκελετός του κτιρίου, το σύνολο του εξωτερικού περιβλήματος του κελύφους του κτηρίου, οι όψεις, το δώμα αυτού, καθώς και ολοκληρωμένο το μεγαλύτερο τμήμα του ισογείου με τη μικρή αίθουσα.

1.2. Αντικείμενο

Η παρούσα Τεχνική Περιγραφή Εργασιών, αναφέρεται στις εργασίες που προβλέπονται στην **«Μελέτη του ΠΡΟΣΚΗΝΙΟΥ ΠΟΛΙΤΙΣΜΟΥ»** και θα εκτελεσθούν με τη παρούσα εργολαβία.

Το παρόν έργο με τίτλο: **«ΠΡΟΣΚΗΝΙΟ ΠΟΛΙΤΙΣΜΟΥ - ΥΠΟΔΟΜΕΣ»** αποτελεί το υποέργο του ευρύτερου έργου **«ΠΡΟΣΚΗΝΙΟ ΠΟΛΙΤΙΣΜΟΥ»** και στόχο έχει

Το έργο αφορά στην υλοποίηση των υποδομών του θεάτρου της Λάρισας

Με την παρούσα εργολαβία θα ολοκληρωθούν οι απαιτούμενες υποδομές του κτιρίου όσον αφορά τις οικοδομικές και Η-Μ εργασίες, ενώ θα υλοποιηθούν τελειώματα των οικοδομικών εργασιών.

Η εκτέλεση του έργου περιλαμβάνει:

- a) τις καθαιρέσεις των υφισταμένων γυψοσανίδων και τοιχοπετασμάτων της ισόγειας αίθουσας εκδηλώσεων, την αδιατάραχτη κοπή σε ορισμένες περιοχές των κλιμακοστασίων,
- b) την κατασκευή δρομικών και μπατικών τοιχοποιιών μετά του επιχρίσματος ή της επένδυσης αυτών με πλακίδια σε όλους τους ορόφους,
- c) Θα επιχριστούν όλες οι εσωτερικές πλευρές της υφιστάμενης εξωτερικής τοιχοποιίας του κτιρίου,
- d) την κατασκευή τοιχοπετασμάτων από γυψοσανίδες, απλές, άνθυγρες, πυράντοχες, μετά της επένδυσης αυτών με πλακίδια, όπου απαιτείται, σε όλους τους ορόφους,
- e) την επίστρωση των δαπέδων με, βιομηχανικό δάπεδο, μάρμαρο, γρανιτοπλακίδια, κεραμικά πλακίδια και ξύλο, το ειδικό δάπεδο της αίθουσας και της σκηνής, μετά της υποδομής αυτών (γαρμπιλοδέματα, ξύλινα καδρόνια, ηχομονωτικές στρώσεις από πλάκες υαλοβάμβακα),
- f) την τοποθέτηση τυποποιημένων κινητών διαχωριστικών για τους χώρους υγιεινής,
- g) την κατασκευή όλων των τύπων ψευδοροφών, γυψοσανίδων, θερμομονώσεων και ηχομονώσεων,
- h) την τοποθέτηση ξύλινων πρεσσαριστών θυρών μονόφυλλων ή δίφυλλων, τις απαιτούμενες από την ακουστική μελέτη ηχομονωτικών θυρών, υαλόθυρων καθώς και τις απαιτούμενες από την μελέτη πυρασφάλειας πυράντοχες θύρες και πυράντοχα πετάσματα μετά των μηχανισμών αυτών (μπάρες πανικού, συστήματα επαναφοράς κλπ.),
- i) τις μεταλλικές κατασκευές που απαιτούνται για όλα τα κλιμακοστάσια του κτηρίου, την διαμόρφωση των αναβαθμών της αίθουσας και του εξώστη, την υποστήριξη για την μελλοντική επένδυση της αίθουσας, την υποδομή μεταλλικών κατασκευών για την λειτουργία της σκηνής και τις γραδελάδες της αίθουσας, υαλόφρακτα κιγκλιδώματα και
- j) τους χρωματισμούς όλων των χώρων του θεάτρου σπατουλαριστούς η όχι και όλων των μεταλλικών η ξύλινων κατασκευών,
- k) τον απαιτούμενο ξύλινο μόνιμο εξοπλισμό των καμαρινιών και των δύο bar των foyer πλατείας και εξώστη και τους πάγκους εκδοτηρίου και βεστιαρίου.
- l) Την υποδομή των δικτύων που αφορούν την ύδρευση, την αποχέτευση, την πυροπροστασία, τον κλιματισμό καθώς και των ισχυρών και των ασθενών ηλεκτρικών εγκαταστάσεων.

1.4. Υλικά - Εργασίες

Η επιλογή των υλικών και οι εργασίες που προτείνονται συνάδει με τα παρακάτω κριτήρια.

- Λειτουργικές ανάγκες
- Συντόμευση χρόνου κατασκευής
- Μορφολογία - Αισθητικές απαιτήσεις
- Αντοχή στη χρήση - Διάρκεια ζωής
- Ευκολία συντήρησης
- Διαθεσιμότητα στην αγορά
- Πυροπροστασία
- Ηχομόνωση – Ηχοπροστασία
- Ακουστική των ευαίσθητων χώρων
- Ισχύοντες κανονισμοί

1.5. Περιγραφή χώρων του Θεάτρου

Στα επόμενα κεφάλαια, τα οποία ακολουθούν το χωρισμό σε λειτουργικές ενότητες, όπου επιχειρείται μία αναλυτική ξενάγηση σε όλους τους χώρους του Θεάτρου που θα υλοποιηθούν με την παρούσα εργολαβία, ώστε να γίνει σαφής ο προορισμός ενός εκάστου και ιδιαίτέρως και καθ' ομάδας.

5.1 ΧΩΡΟΙ ΚΟΙΝΟΥ

5.1.1. ΙΣΟΓΕΙΟ (+1.00, +0.60)

Η βασική είσοδος του κοινού βρίσκεται στη στάθμη της πλατείας ΟΥΗΛ προς τη μεριά της οδού Κουμουδούρου, όπου μπορεί να φτάσει κανείς είτε πεζός είτε εποχούμενος.

Μέσω τριών δίφυλλων θυρών βρισκόμαστε στο χωλ της εισόδου (Ι.Φ.01) και στη στάθμη +1.00, όπως έχει ολοκληρωθεί με την προηγούμενη εργολαβία.

Εκεί γίνεται και η έκδοση των εισιτηρίων (Ι.Φ.04) και υπάρχει και το βεστιάριο (Ι.Φ.05).

Πίσω από το εκδοτήριο και το βεσιτάριο υπάρχει γραφείο (Ι.Φ.06) και W.C. προσωπικού και ΑΜΕΑ (Ι.Φ.08 – Ι.Φ.07), όπως έχει ολοκληρωθεί με την προηγούμενη εργολαβία.

Από αυτό το σημείο οι εφοδιασμένοι με το αντίστοιχο εισιτήριο ή όσοι έχουν τη σχετική άδεια μπορούν να επισκεφθούν είτε την αίθουσα πολλαπλών χρήσεων (στάθμη +0.60) μέσω τριών δίφυλλων θυρών (Ι.Φ.03) όπως έχει ολοκληρωθεί με την προηγούμενη εργολαβία, είτε να ανέλθουν μέσω του κλιμακοστασίου ή των ανελκυστήρων (Ι.Φ.02) (Ι.ΚΛ.01) στα φουαγιέ του θεάτρου στους πάνω ορόφους.

5.1.2. ΠΛΑΤΕΙΑ (+5.20, +6.20)

Στο άκρο του επιπέδου +5.20 στο φουαγιέ (ΑΦ.03) υπάρχει το μπαρ (ΑΦ.04) με το παρασκευαστηριό του και την αποθήκη (ΑΦ.04.01) και τα W.C. του επιπέδου αυτού για το κοινό και για ΑΜΕΑ (ΑΦ.05, 06, 07, 08).

Στο άκρο του άλλου επιπέδου +6.20 στο φουαγιέ (ΑΦ.01) υπάρχουν και εκεί τα αντίστοιχα W.C. (ΑΦ.09, 10, 11, 12) καθώς και έξοδος κινδύνου που οδηγεί προς τελική έξοδο επί της οδού Ανθ. Γαζή (Α.ΚΛ.03).

Από το φουαγιέ αυτό έχουμε απ' ευθείας προσπέλαση στο πίσω διάζωμα της πλατείας μέσω των δύο ζευγών κεντρικών θυρών.

Από το φουαγιέ στη στάθμη +5.20 (ΑΦ.03) εισερχόμαστε στο κάτω διάζωμα της αίθουσας μέσω ενός ζεύγους δίφυλλων θυρών.

Η επικοινωνία των δύο διαφορετικών επιπέδων στα φουαγιέ γίνεται με κλίμακα ή με τον έναν ανελκυστήρα του (Α.ΚΛ.01) για τα άτομα με ειδικές ανάγκες.

5.1.3. Α' ΕΞΩΣΤΗΣ (+11.20)

Το φουαγιέ του Α' εξώστου (Ε.Φ.01) βρίσκεται στη στάθμη +11.20. Στο κέντρο του βρίσκεται το συγκρότημα του μπαρ (Ε.Φ.01.01) Στο άκρο του, όπως και στο χαμηλότερο φουαγιέ βρίσκονται τα δύο συγκροτήματα των χώρων υγιεινής ανδρών (Ε.Φ.04) και γυναικών (Ε.Φ.05) και ένα WC για αναπήρους (Ε.Φ.03).

Οι δύο συμμετρικές δίφυλλες θύρες προς το εσωτερικό της αίθουσας οδηγούν στις θέσεις του Α' εξώστου, ενώ η μια δίφυλλη δίνει στον μπαρ των καλλιτεχνών (Ε.Α01).

Από το φουαγιέ του Α' εξώστου υπάρχει οπτική επαφή με το φουαγιέ της πλατείας.

Το κεντρικό κλιμακοστάσιο (Ε.ΚΛ.01) σταματά σ' αυτή τη στάθμη.

Για να ανέβουμε στην ανώτερη στάθμη, θα είναι για υπηρεσιακούς λόγους.

5.2. ΑΙΘΟΥΣΑ

Ο συνολικός αριθμός των θεατών μέσα στην αίθουσα (602 θέσεις) κατανέμεται σε δύο στάθμες. Την πλατεία, όπου και ο κύριος όγκος των καθισμάτων (374+41=415 θ.) και τον Α' εξώστη (187 θ.).

5.2.1. ΠΛΑΤΕΙΑ (+4.20, +6.20)

Από τη πλευρική είσοδο της στάθμης +5.20 (Α.Α.01.01) τα καθίσματα της πλατείας (Α.Α.01) χωρίζονται σε δύο διαζώματα από ένα εγκάρσιο διάδρομο που ενώνει τους δύο διαμήκεις κλιμακωτούς διαδρόμους που καταλήγουν στο όρυγμα της ορχήστρας. Από τις δύο οπίσθιες εισόδους της στάθμης +6.20 ξεκινούν δύο συμμετρικοί διαμήκεις κλιμακωτοί διάδρομοι που καταλήγουν στο όρυγμα της ορχήστρας.

Στον εγκάρσιο διάδρομο στο τέλος του, που είναι ομοεπίπεδη του φουαγιέ (+5.20) μπορούν να έχουν πρόσβαση και άτομα μειωμένης κινητικότητας με τα αμαξιδιά τους, καθώς και οι πλευρικές θέσεις της πέμπτης σειράς από το τέλος με πρόσβαση από το φουαγιέ της στάθμης +6.20 .

Τα δύο δωμάτια των χώρων μεταφραστών (Α.Μ.02-03), στη στάθμη +6.20, ανήκουν κι αυτά στην ενότητα της Αίθουσας.

5.2.2. Α' ΕΞΩΣΤΗΣ (+11.20)

Στα 187 καθίσματα του Α' εξώστου (Ε.Ε.01), που είναι διατεταγμένα σε 7 αναβαθμούς έχουμε πρόσβαση από 2 διακεκριμένες εισόδους (Ε.Ε.01.01 2).

Σε κάθε είσοδο αντιστοιχούν δύο θέσεις ομοεπίπεδες της εισόδου (+11.20), όπου μπορούν να καθήσουν άτομα με περιορισμένη κινητικότητα.

Οι χώροι ελέγχου ήχου και φωτισμού της αίθουσας (Ε.Π.01) είναι αξονικά τοποθετημένοι στον οπίσθιο τοίχο και στη στάθμη +12.53. 5.2.3. +15.80

Ακριβώς πάνω από τα στοιχεία οροφής της Αίθουσας υπάρχει ένας ενιαίος χώρος (Γ.Σ.01), με δάπεδο από σιδερένιες εσχάρες, του οποίου οι στάθμες ακολουθούν τη μορφή της

ψευδοροφής και ο οποίος παρέχει τη δυνατότητα στους τεχνικούς να συντηρούν, να ρυθμίζουν και γενικά να επεμβαίνουν στους διάφορους μηχανισμούς, (ηλεκτρικούς, υδραυλικούς, μηχανικούς ή άλλους) που είναι εκεί εγκατεστημένοι.

Η πρόσβαση σε αυτό το χώρο γίνεται μέσω δύο αμφίπλευρων μηχανολογικών χώρων (Γ.Η.04-01) που επικοινωνούν με την περιοχή της σκάλας κινδύνου και το μηχανοστάσιο.

5.3. ΣΚΗΝΗ

5.3.1. ΙΣΟΓΕΙΟ (+0.60)

Στη στάθμη του ισογείου (+0.60), κάτω από τον κυρίως σκηνικό χώρο βρίσκονται οι χώροι του υποσκηνίου.

Αυτοί περιλαμβάνουν μια μεγάλη αποθήκη σκηνικών (Ι.Σ.01), τα εργαστήρια

σκηνικών και δύο χώρους που στεγάζουν τους μηχανισμούς κίνησης των διάφορων επιπέδων της σκηνής και του ορύγματος της ορχήστρας.

Τα σκηνικά μεταφέρονται, είτε από τα εργαστήρια, είτε από την αποθήκη, σ' ένα μεγάλο ανελκυστήρα και από κει στο επίπεδο της σκηνής. Στον ίδιο ανελκυστήρα εξ άλλου μπορούν να φορτωθούν και σκηνικά απ' ευθείας από φορτηγό αυτοκίνητο που έχει φθάσει με την όπισθεν μέχρι το χώρο φορτοεκφόρτωσης από την οδό Βελή.

5.3.2. ΙΣΟΓΕΙΟ (+2.20)

Σ' ένα επίμηκες τμήμα του υποσκηνίου χώρου που γενικά είναι μεγάλου ύψους, δημιουργείται ένα είδος μεσοπατώματος στη στάθμη +2.20. Η βασική χρήση αυτού του χώρου είναι η εξυπηρέτηση του ορύγματος της ορχήστρας.

Από την αριστερή πλευρά, όπου και το κλιμακοστάσιο των παρασκηνίων (Ι.ΚΛ.02), δημιουργείται ένας χώρος υποδοχής και συγκέντρωσης των μουσικών προ της εισόδου τους στα βήθρα του ορύγματος.

Από τη δεξιά πλευρά ο αντίστοιχος χώρος (Α.ΑΠ.01) προορίζεται για την μεταφορά και αποθήκευση του πιάνου.

5.3.3. ΠΛΑΤΕΙΑ (+5.20)

Ο σκηνικός χώρος περιλαμβάνει όλο το άνω ημικύκλιο που ορίζεται από τον

εσωτερικό φέροντα στατικό δακτύλιο. Η τεράστια επιφάνεια της σκηνής (Α.Σ.01) εκτός από τις πλήρεις δυνατότητες που προσφέρει για την κύρια λειτουργία του χορού, είναι έτοιμη να υποδεχθεί και το ανέβασμα θεατρικών παραστάσεων (λυρικών ή μη), την εκτέλεση μουσικών έργων από πλήρη ορχήστρα με πρόβλεψη χορωδίας, λειτουργία χορού και τη διεξαγωγή συνεδρίων. Τα μη ορατά από την αίθουσα τμήματα της σκηνής, χρησιμεύουν κυρίως για την προσωρινή αποθήκευση των σκηνικών έτσι ώστε η αλλαγή τους ανάμεσα σε πράξεις χορευτικών ή θεατρικών έργων να γίνεται κατά το δυνατόν ταχύτερα και απρόσκοπτα.

Οι μηχανικές εξυπηρετήσεις που μπορεί να προσφέρει αυτός ο σκηνικός χώρος περιλαμβάνουν μεταξύ άλλων :

α) τη μετακίνηση των πύργων και της γέφυρας της σκηνής στις επιθυμητές θέσεις, ώστε κάθε φορά η μπούκα να έχει τις απαιτούμενες από το είδος της παράστασης διαστάσεις (μέγιστο άνοιγμα : 10.00m X 19.00m)

β) τη δημιουργία ορύγματος ορχήστρας για τις περιπτώσεις χοροδράματος ή λυρικού θεάτρου, την εξίσωσή του με το επίπεδο της πλατείας με τη δυνατότητα να δεχθεί επιπλέον καθίσματα θεατών ή ακόμη και τον αναβιβασμό του στο επίπεδο της σκηνής ανάλογα με το είδος θεάτρου πρόζας, συναυλίας ή συνεδρίου που απαιτείται να εξυπηρετήσει

γ) την ανεξάρτητη κατακόρυφη κίνηση τριών διακεκριμένων βάθρων στο κέντρο της σκηνής που μπορούν να λειτουργήσουν είτε ως αναβαθμοί ορχήστρας και χορωδίας, είτε ως στοιχεία διαμόρφωσης του χώρου της θεατρικής δράσης

δ) την κατά περίπτωση εξαφάνιση ή εμφάνιση του οπίσθιου και των πλευρικών τοιχωμάτων της αίθουσας καθώς και των ακουστικών στοιχείων της οροφής που είναι απαραίτητα για την εκτέλεση μουσικών έργων και

ε) τη χρήση ενός επιμήκους αναβατορίου (Σ.ΑΝ.01) που συνδέει το υπόγειο με τη σκηνή και μπορεί να δεχθεί τυποποιημένα containers που περιέχουν σκηνικά._

Η πρόσβαση στην σκηνή πραγματοποιείται μέσω δύο ζευγών δίφυλλων θυρών που επικοινωνούν με τον περιμετρικό διάδρομο.

5.3.4. Α' ΕΞΩΣΤΗΣ (+9.90)

Στη στάθμη αυτή υπάρχει μία πασαρέλα φωτισμού (Ε.Δ.04) η οποία εξυπηρετείται από τις δύο σκάλες (Ε.ΚΛ.04 και 02).

5.3.5. ΣΤΑΘΜΗ (+13.90)

Στη στάθμη αυτή υπάρχει άλλη μία πασαρέλα φωτισμού (Γ.Δ.04) η οποία εξυπηρετείται από τις δύο σκάλες (Γ.ΚΛ.04 και 02) και βρίσκονται τα μηχανοστάσια σκηνικών (Γ.ΗΜ.02.)

Από αυτή τη στάθμη ξεκινάνε δύο κυκλικά κλιμακοστάσια που φθάνουν μέχρι το +18.40.

5.3.6. (+18.40)

Το ανώτατο επισκέψιμο επίπεδο στην περιοχή της σκηνής βρίσκεται στη στάθμη +18.40. Εκεί φθάνουμε μέσω των δύο κυκλικών κλιμάκων. Το επίπεδο αυτό διαμορφώνεται από μία κεντρική περιοχή με δάπεδο από σιδηρές εσχάρες, ανηρτημένο από τα δοκάρια της οροφής.

Στις δύο διευρυμένες περιοχές του διαδρόμου αυτού βρίσκονται οι μηχανές

κίνησης των τροχαλιών από τις οποίες αναρτώνται τα σταγγώνια. Οι τροχαλίες αυτές είναι στερεωμένες ψηλά, κοντά στην οροφή, ώστε να αφήνουν ελεύθερο το χώρο από κάτω για την κίνηση των τεχνικών της σκηνής.

5.4. ΠΑΡΑΣΚΗΝΙΑ

Οι χώροι των παρασκηνίων ή των καλλιτεχνών βρίσκονται συγκεντρωμένοι στο εμπρός και αριστερό τμήμα του κτιρίου και αναπτύσσονται σε τρεις στάθμες, τη στάθμη +2.20 και τη στάθμη +5.20-+6.25 και την +9.90. Στο τμήμα αυτό τοποθετείται και ένα κλιμακοστάσιο (ΚΛ.02) με ανελκυστήρα (ΑΝ.02) που ξεκινάει από τη στάθμη του ισογείου (+1.00) και φθάνει μέχρι το +9.90.

5.4.1. ΙΣΟΓΕΙΟ (+1.00)

Το συγκρότημα των παρασκηνίων έχει δική του ανεξάρτητη είσοδο (Ι.Φ.01.01).

Από αυτή την είσοδο εισέρχονται στο κτίριο κυρίως οι καλλιτέχνες και οι άλλοι συντελεστές ανεβάσματος μιας παράστασης. Σ' αυτό λοιπόν το χώρο προβλέπονται οι λειτουργίες υποδοχής ελέγχου και αναμονής αυτών των ανθρώπων.

Στη στάθμη λοιπόν +2.20 τοποθετούνται δυο συγκροτήματα καμαρινιών των 4 ατόμων (I.K.01, 02,)

Κάθε ένα από αυτά εκτός από τις αντίστοιχες θέσεις, πάγκους, καθρέπτες και ερμάρια περιλαμβάνει και τους απαραίτητους χώρους υγιεινής (01.01,02.01) με τους νιπτήρες τα douches και τις τουαλέτες τους.

Κινούμενοι μέσα στον περιμετρικό διάδρομο (I.Δ.κ.01) συναντάμε ένα χώρο δοκιμών (I.K.03).

5.4.2. ΠΛΑΤΕΙΑ (+5.20)

Στην στάθμη +5.20 τοποθετούνται δυο 2 ατομικά καμαρίνια που προορίζονται για τους πρωταγωνιστές, τους σολίστ ή το διευθυντή της ορχήστρας (A.K.04, 05,).

Κινούμενοι μέσα στον περιμετρικό διάδρομο (A.Δ.02) οδηγούμαστε μέσω μιας πόρτας στο φουαγιέ της πλατείας.

Κινούμενοι μέσα στον περιμετρικό διάδρομο και μετά την μεσολάβηση του κλιμακοστασίου και του ανελκυστήρα των παρασκηνίων, συναντάμε ένα συγκρότημα καμαρινιών των 10 ατόμων (A.K.02, 03,) και ένα συγκρότημα καμαρινιών των 2 ατόμων (A.K.01). Κάθε ένα από αυτά εκτός από τις αντίστοιχες θέσεις, πάγκους, καθρέπτες και ερμάρια περιλαμβάνει και τους απαραίτητους χώρους υγιεινής (01.01,02.01,03.1) με τους νιπτήρες τα douches και τις τουαλέτες τους.

Μέσω των διαδρόμων (A.Δ04, 03) γίνεται η είσοδος προς τη σκηνή.

5.4.3. Α' ΕΞΩΣΤΗΣ (+9.90)

Σ' αυτή τη στάθμη χωροθετούνται τα υπόλοιπα απαιτούμενα καμαρίνια των καλλιτεχνών. Έχουμε λοιπόν άλλο ένα συγκρότημα των 10 ατόμων (E.K.05) με τους χώρους υγιεινής ένα συγκρότημα των 2 ατόμων (E.K.01) και δυο συγκροτήματα των 10 ατόμων (E.K.03,02)

Δίπλα σ' αυτά τα καμαρίνια βρίσκουμε τρεις χώρους υποστηρικτικούς των παραστάσεων. Το χώρο για μακιγιάζ (E.K.04), την αποθήκη των κοστούμιών

(E.K.07.1) και το ραφείο (E.K.07) και ένα γραφείο (E.K.06).

Ανάμεσα στις δύο περιοχές των καμαρινιών και πίσω από το φουαγιέ τοποθετείται ένας μεγάλος χώρος που προορίζεται για την ανάπαυση των καλλιτεχνών και ενσωματώνει ένα bar με την αποθήκη του .

Εδώ πρέπει να σημειωθεί, ότι στο τέλος του μπάρ οδηγεί μέσω μιας δίφυλλης πόρτας στο φουαγιέ της πλατείας.

5.5. ΔΙΟΙΚΗΣΗ

5.5.1. ΣΤΑΘΜΗ (+13.90)

Ο κύριος όγκος των διοικητικών λειτουργιών του Θεάτρου χωροθετείται στην εμπρός μεριά του κτιρίου και στη στάθμη (+13.90).

Διαθέτει κοινή είσοδο με αυτή των ηθοποιών.

Γύρω από διάδρομο είναι συγκεντρωμένα το γραφείο της γραμματείας, τα γραφεία του Διευθυντού, του Σκηνοθέτη και Σκηνογράφου και η Αίθουσα συσκέψεων, γραφείο για πληροφοριακό υλικό, ταινιοθήκη, ασφάλεια και οι συντηρητές, διαθέτει και χώρους υγιεινής (Γ.Γ.05).

5.6. ΗΛΕΚΤΡΟΜΗΧΑΝΟΛΟΓΙΚΟΙ ΧΩΡΟΙ

5.6.1. Ο κύριος όγκος των Ηλεκτρολογικών εγκαταστάσεων βρίσκεται συγκεντρωμένος στο ισόγειο του κτιρίου, στη στάθμη -0.90 στην ανατολική πλευρά του κτιρίου με άμεση πρόσβαση από τον περιβάλλοντα χώρο βρίσκονται στην σειρά τοποθετημένοι, οι χώροι παροχής και διαχείρισης της ηλεκτρικής ενέργειας.

Ο κύριος όγκος των μηχανολογικών εγκαταστάσεων βρίσκεται στη στάθμη +16.05 για το κυρίως κτίριο και στη στάθμη +13.90 για τη σκηνή. Όλοι οι χώροι αυτοί είναι άμεσα αεριζόμενοι.

1.6. Είδη Εργασιών

Η παρούσα Τεχνική Περιγραφή, αναφέρεται στις εργασίες που προβλέπονται στην Ειδική Αρχιτεκτονική Μελέτη. Οι εργασίες συνίστανται σε:

- [ΠΡΟΕΡΓΑΣΙΕΣ- ΚΑΘΕΡΕΣΕΙΣ](#)
- [ΣΚΥΡΟΔΕΜΑΤΑ](#)
- [ΤΟΙΧΟΠΟΙΗΣΕΙΣ- ΞΗΡΑ ΔΟΜΗΣΗ – ΕΠΙΧΡΙΣΜΑΤΑ](#)
- [ΕΠΙΧΡΙΣΜΑΤΑ](#)
- [ΕΠΙΣΤΡΩΣΕΙΣ](#)
- [ΕΠΕΝΔΥΣΕΙΣ](#)
- [ΨΕΥΔΟΡΟΦΕΣ](#)
- [ΚΟΥΦΩΜΑΤΑ](#)
- [ΜΕΤΑΛΛΙΝΕΣ ΚΑΤΑΣΚΕΥΕΣ- ΕΡΓΑΣΙΕΣ ΣΚΗΝΗΣ](#)
- [ΞΥΛΙΝΕΣ ΚΑΤΑΣΚΕΥΕΣ](#)
- [ΥΑΛΟΥΡΓΙΚΑ](#)
- [ΜΟΝΩΣΕΙΣ](#)
- [ΑΡΜΟΙ ΑΡΜΟΚΑΛΥΠΤΡΑ](#)
- [ΧΡΩΜΑΤΙΣΜΟΙ](#)
- [ΕΙΔΙΚΕΣ ΚΑΤΑΣΚΕΥΕΣ](#)

2. ΣΑΥ-ΦΑΥ

- 2.1. ΣΧΕΔΙΟ ΑΣΦΑΛΕΙΑΣ ΚΑΙ ΥΓΕΙΑΣ (ΣΑΥ)
(ΠΔ 305/46 Άρθρο 3 παρ. 3.4.5.6.8.9.10)
- 2.2. ΦΑΚΕΛΟΣ ΑΣΦΑΛΕΙΑΣ ΚΑΙ ΥΓΕΙΑΣ (ΦΑΥ)
(ΠΔ 305/46 Άρθρο 3 παρ. 3.4.5.6.8.9.10)

Ορισμοί

Για την εφαρμογή των διατάξεων του παρόντος νοούνται ως:

1. Προσωρινό ή κινητό εργοτάξιο, που στο εξής αποκαλείται “εργοτάξιο”: Κάθε εργοτάξιο όπου πραγματοποιούνται εργασίες οικοδομικές ή/και πολιτικού μηχανικού και γενικά εκτελείται τεχνικό έργο. Στο παράρτημα Ι του άρθρου 12 περιλαμβάνεται ενδεικτικός κατάλογος τέτοιων εργασιών.

2. **Κύριος του έργου:** Κάθε φυσικό ή νομικό πρόσωπο για λογαριασμό του οποίου πραγματοποιείται ένα έργο.

3. **Ανάδοχος:** Κάθε φυσικό ή νομικό πρόσωπο στο οποίο έχει ανατεθεί η μελέτη ή/και η εκτέλεση ή/και η επίβλεψη της εκτέλεσης του έργου για λογαριασμό του κυρίου του έργου.

Ο ορισμός του αναδόχου εξειδικεύεται για τις ανάγκες του παρόντος διατάγματος μεταξύ ενός ή περισσοτέρων παραγόντων του έργου κατά περίπτωση ως εξής:

α. **Εργολάβος:** Πρόσωπο που συμβάλλεται με τον κύριο του έργου και αναλαμβάνει την εκτέλεση ολόκληρου του έργου ή τμήματός του, ανεξάρτητα από την ιδιότητα με την οποία φέρεται ασφαλισμένος σε ασφαλιστικό οργανισμό και προκειμένου για δημόσια έργα ο ανάδοχος, όπως αυτός ορίζεται στο άρθρο 3 του ν.1418/84.

β. **Υπεργολάβος:** Πρόσωπο που συμβάλλεται με εργολάβο και αναλαμβάνει την εκτέλεση ολόκληρου του έργου ή τμήματός του, ανεξάρτητα από την ιδιότητα με την οποία φέρεται ασφαλισμένος σε ασφαλιστικό οργανισμό. Ως υπεργολάβος θεωρείται επίσης και το πρόσωπο που συμβάλλεται με άλλον υπεργολάβο και αναλαμβάνει σύμφωνα με τα παραπάνω την εκτέλεση ολόκληρου του έργου ή τμήματός του.

γ. **Μελετητής:** Πρόσωπο που συμβάλλεται με τον κύριο του έργου ή τον εργολάβο και εκπονεί τη μελέτη του έργου.

4. **Εργοδότης:** Κάθε φυσικό ή νομικό πρόσωπο το οποίο συνδέεται με σχέση εργασίας με τον εργαζόμενο και εν προκειμένω οι παράγοντες του έργου που αναφέρονται στα εδάφια (α) και (β) της προηγούμενης παραγράφου, μη αποκλεισμένου και του κυρίου του έργου όταν αυτός συνδέεται απευθείας με σχέση εργασίας με τον εργαζόμενο.

5. **Εργαζόμενος:** Κάθε πρόσωπο που απασχολείται από έναν εργοδότη με οποιαδήποτε σχέση εργασίας, συμπεριλαμβανομένων των ασκουμένων και των μαθητευομένων.

6. **Εκπρόσωπος των εργαζομένων :** Κάθε εκλεγμένο άτομο, με ειδική αρμοδιότητα σε θέματα προστασίας της ασφάλειας και της υγείας των εργαζομένων σύμφωνα με τα άρθρα 2 και 3 του ν.1568/85, το π.δ.315/87 “Σύσταση ΕΥΑΕ σε εργοτάξια οικοδομών και εν γένει τεχνικών έργων”, τα άρθρα 1, 2, 3, 4 και 5 του ν. 1767/88 “Συμβούλια εργαζομένων και άλλες εργατικές διατάξεις- κύρωση της 135 Διεθνούς Σύμβασης Εργασίας” (63/A), και τα άρθρα 2 (παράγραφος 4) και 3 του π.δ. 17/96 “Μέτρα για τη βελτίωση της

ασφάλειας και της υγείας των εργαζομένων κατά την εργασία σε συμμόρφωση με τις οδηγίες 89/391/ΕΟΚ_ και 91/383/ ΕΟ Κ” (11/ Α), για να εκπροσωπεί τους εργαζόμενους, όσον αφορά τα ζητήματα προστασίας της ασφάλειας και της υγείας κατά την εργασία.

7. **Αυτοαπασχολούμενος:** Κ άθε άτομο, εκτός εργοδοτών και εργαζομένων όπως αυτοί ορίζονται στο άρθρο 2 (παράγραφοι 4 και 5) του π. δ. 17/96, το οποίο με την επαγγελματική του δραστηριότητα συμβάλλει στην εκτέλεση του έργου.

8. **Συντονιστής για θέματα ασφάλειας και υγείας κατά την εκπόνηση της μελέτης του έργου:** Κ άθε φυσικό ή νομικό πρόσωπο στο οποίο ο εργολάβος ολόκληρου του έργου και εάν δεν υπάρχει ο κύριος του έργου αναθέτει την εκτέλεση των καθηκόντων που προβλέπονται στη παράγραφο 2 του άρθρου 5.

9. **Συντονιστής για θέματα ασφάλειας και υγείας κατά την εκτέλεση του έργου:** Κ άθε φυσικό ή νομικό πρόσωπο στο οποίο ο εργολάβος ολόκληρου του έργου και εάν δεν υπάρχει ο κύριος του έργου, αναθέτει τα καθήκοντα που προβλέπονται στη παράγραφο 3 του άρθρου 6.

Υποχρέωση απασχόλησης συντονιστών.

Σχέδιο και φάκελος ασφάλειας και υγείας.

Εκ των προτέρων γνωστοποίηση.

1. Για εργοτάξιο όπου είναι παρόντα πολλά συνεργεία ορίζεται ένας ή περισσότεροι συντονιστές σε θέματα ασφάλειας και υγείας κατά την εκπόνηση της μελέτης του έργου, σύμφωνα με τη παράγραφο 8 του άρθρου 2 του παρόντος διατάγματος.

2. Για εργοτάξιο όπου είναι παρόντα πολλά συνεργεία ορίζεται ένας ή περισσότεροι συντονιστές σε θέματα ασφάλειας και υγείας κατά την εκτέλεση του έργου, σύμφωνα με τη παράγραφο 9 του άρθρου 2 του παρόντος διατάγματος.

3. Πριν από την έναρξη λειτουργίας του εργοταξίου ο εργολάβος ολόκληρου του έργου και εάν δεν υπάρχει ο κύριος του έργου μεριμνά για την εκπόνηση σχεδίου ασφάλειας και υγείας και για την κατάρτιση φακέλου ασφάλειας και υγείας.

4. Η υποχρέωση εκπόνησης σχεδίου ασφάλειας και υγείας υπάρχει:

- α. Σε κάθε περίπτωση που σύμφωνα με την παράγραφο 1 του παρόντος άρθρου απαιτείται συντονιστής σε θέματα ασφάλειας και υγείας κατά την εκπόνηση της μελέτης του έργου.
- β. Όταν οι εργασίες που πρόκειται να εκτελεσθούν ενέχουν ιδιαίτερους κινδύνους όπως αυτές απαριθμούνται στο παράρτημα ΙΙ του άρθρου 12 του παρόντος διατάγματος.
- γ. Όταν απαιτείται εκ των προτέρων γνωστοποίηση σύμφωνα με την παράγραφο 12 του παρόντος άρθρου.
5. Στο σχέδιο ασφάλειας και υγείας περιγράφονται και διευκρινίζονται:
- α. Οι κανόνες που θα εφαρμόζονται στο εργοτάξιο, αφού ληφθούν υπόψη οι τυχόν δραστηριότητες εκμετάλλευσης που διεξάγονται στον τόπο του έργου.
- β. Ειδικά μέτρα για τις εργασίες που περιλαμβάνονται σε μία ή περισσότερες κατηγορίες του παραρτήματος ΙΙ του άρθρου 12 του παρόντος διατάγματος.
6. Το σχέδιο ασφάλειας και υγείας πρέπει επίσης να περιλαμβάνει στοιχεία για:
- α. Την προσπέλαση στο εργοτάξιο και την ασφαλή πρόσβαση στις θέσεις εργασίας.
- β. Την ανάλυση πορείας κατασκευής σε φάσεις.
- γ. Την κυκλοφορία πεζών και οχημάτων εντός του εργοταξίου.
- δ. Την ανάλυση μεθόδων εργασίας κατά φάσεις.
- ε. Τον καθορισμό χώρων αποθήκευσης υλικών και τρόπου αποκομιδής ακρήστων.
- στ. Τις συνθήκες αποκομιδής επικίνδυνων υλικών.
- ζ. Τη διευθέτηση χώρων υγιεινής, εστίασης και Α' βοηθειών.
- η. Τη μελέτη κατασκευής ικριωμάτων όταν δεν περιγράφονται από τις ισχύουσες διατάξεις.
7. Ο φάκελος ασφάλειας και υγείας περιλαμβάνει:
- α. Το μητρώο του έργου, δηλαδή τα σχέδια και την τεχνική περιγραφή του έργου.
- β. Οδηγίες και χρήσιμα στοιχεία σε θέματα ασφάλειας και υγείας, τα οποία θα πρέπει να λαμβάνονται υπόψη κατά τις ενδεχόμενες μεταγενέστερες εργασίες καθ' όλη τη διάρκεια της ζωής του έργου, όπως εργασίες συντήρησης, μετατροπής, καθαρισμού, κ.λ.π. Ενδεικτικά οι οδηγίες και τα στοιχεία αυτά αναφέρονται στον ασφαλή τρόπο εκτέλεσης των διαφόρων εργασιών, στην αποφυγή κινδύνων από τα διάφορα δίκτυα (ύδρευσης, ηλεκτροδότησης, αερίων, ατμού κ.λ.π.), στην πυρασφάλεια κ.λ.π.
8. Το σχέδιο και ο φάκελος ασφάλειας και υγείας αποτελούν αναπόσπαστο τμήμα των δικαιολογητικών που υποβάλλονται σύμφωνα με τις κείμενες διατάξεις για την έκδοση οικοδομικής αδείας του έργου. Προκειμένου για δημόσια έργα και εφόσον δεν απαιτείται έκδοση οικοδομικής αδείας, το σχέδιο και ο φάκελος ασφάλειας και υγείας αποτελούν τμήμα της τεχνικής μελέτης που υποβάλλεται για έγκριση.

9. Το σχέδιο και ο φάκελος ασφάλειας και υγείας αναπροσαρμόζονται σε συνάρτηση με την εξέλιξη των εργασιών και τις ενδεχόμενες τροποποιήσεις που έχουν επέλθει. Ιδιαίτερη προσοχή πρέπει να δίνεται πριν την έναρξη των εργασιών στην αναπροσαρμογή του σχεδίου ασφάλειας και υγείας, ενώ μετά το πέρας των εργασιών στην αναπροσαρμογή του φακέλου ασφάλειας και υγείας, ώστε αυτός να περιέχει τα πραγματικά στοιχεία του έργου έτσι όπως αυτό κατασκευάστηκε.

10. Κατά την εκτέλεση του έργου το σχέδιο και ο φάκελος ασφάλειας και υγείας τηρούνται στο εργοτάξιο με ευθύνη του εργολάβου ολόκληρου του έργου και εάν δεν υπάρχει του κυρίου του έργου και είναι στη διάθεση των ελεγκτικών αρχών.

11. Μετά την αποπεράτωση του έργου ο φάκελος ασφάλειας και υγείας συνοδεύει το έργο καθ' όλη τη διάρκεια της ζωής του και φυλάσσεται με ευθύνη του κυρίου του έργου. Σε περίπτωση μεταβίβασης της κυριότητας ή διάσπασης κατόπιν πώλησης σε επί μέρους ιδιοκτήτες, ο νέος ιδιοκτήτης ή ο κάθε επί μέρους ιδιοκτήτης αντίστοιχα μεριμνά, ώστε να περιέρχεται στη διάθεσή του ακριβές αντίγραφο του φακέλου ασφάλειας και υγείας.

12. Προκειμένου για εργοτάξιο με προβλεπόμενη διάρκεια εργασιών που θα υπερβαίνει τις 30 εργάσιμες ημέρες και στο οποίο θα ασχολούνται ταυτόχρονα περισσότεροι από 20 εργαζόμενοι ή ο προβλεπόμενος όγκος εργασίας θα υπερβαίνει τα 500 ημερομίσθια ο εργολάβος ολόκληρου του έργου και όταν δεν υπάρχει ο κύριος του έργου πρέπει να διαβιβάζει στην αρμόδια επιθεώρηση εργασίας πριν από την έναρξη των εργασιών την εκ των προτέρων γνωστοποίηση που καταρτίζεται σύμφωνα με το παράρτημα ΙΙΙ του άρθρου

12 του παρόντος διατάγματος.

13. Η εκ των προτέρων γνωστοποίηση πρέπει να αναρτάται κατά τρόπο εμφανή στο εργοτάξιο και, εάν χρειάζεται, να ενημερώνεται.

14. Επεκτείνεται η υποχρέωση τήρησης Ημερολογίου Μέτρων Ασφάλειας, όπως προβλέπεται στο άρθρο 8 του ν.1396/83 "Υποχρεώσεις λήψης και τήρησης των μέτρων ασφάλειας στις οικοδομές και λοιπά τεχνικά έργα" (126/ Α), σε όλα τα εργοτάξια που απαιτείται εκ των προτέρων γνωστοποίηση σύμφωνα με την παράγραφο 12 του παρόντος άρθρου.

Γενικές αρχές πρόληψης σε θέματα ασφάλειας και υγείας κατά την εκπόνηση της μελέτης του έργου.

1. Κατά τα στάδια σύλληψης, επεξεργασίας και εκπόνησης της μελέτης του έργου, πρέπει να λαμβάνονται υπόψη από τους μελετητές σε συνεργασία με τον εργολάβο και υπεργολάβο ολόκληρου του έργου και εάν δεν υπάρχουν με τον κύριο του έργου οι γενικές αρχές πρόληψης σε θέματα ασφάλειας και υγείας που αναφέρονται στο άρθρο 7 του π.δ. 17/96 ιδίως:

α. Για τις αρχιτεκτονικές, τεχνικές ή/και οργανωτικές επιλογές προκειμένου να προγραμματίζονται οι διάφορες εργασίες ή φάσεις εργασίας που διεξάγονται ταυτόχρονα ή διαδοχικά

β. Για την πρόβλεψη της διάρκειας εκτέλεσης των διαφόρων αυτών εργασιών ή φάσεων εργασίας.
 2. Λαμβάνεται επίσης υπόψη κάθε φορά που κρίνεται αναγκαίο, το σχέδιο και ο φάκελος ασφάλειας και υγείας που καταρτίζονται ή αναπροσαρμόζονται σύμφωνα με το άρθρο 3 του παρόντος διατάγματος.

Προσόντα και καθήκοντα των συντονιστών κατά την εκπόνηση της μελέτης του έργου.

1. Τα προσόντα των συντονιστών κατά την εκπόνηση της μελέτης του έργου είναι αυτά που σύμφωνα με τις ισχύουσες διατάξεις παρέχουν το δικαίωμα υπογραφής της συγκεκριμένης μελέτης.
2. Οι συντονιστές που ορίζονται για θέματα ασφάλειας και υγείας κατά την εκπόνηση της μελέτης του έργου:
 - α. Συντονίζουν την εφαρμογή των διατάξεων του άρθρου 4 του παρόντος διατάγματος.
 - β. Καταρτίζουν ή αναθέτουν την κατάρτιση του σχεδίου ασφάλειας και υγείας που προβλέπεται στο άρθρο 3 του παρόντος διατάγματος.
 - γ. Καταρτίζουν τον φάκελο ασφάλειας και υγείας που προβλέπεται στο άρθρο 3 του παρόντος διατάγματος.
3. Την ευθύνη για τυχόν παράλειψη κατάρτισης του σχεδίου και του φακέλου ασφάλειας και υγείας έχει το πρόσωπο που όρισε τον συντονιστή.

Προσόντα και καθήκοντα των συντονιστών κατά την εκτέλεση του έργου.

1. Τα προσόντα των συντονιστών για θέματα ασφάλειας και υγείας κατά την εκτέλεση του έργου είναι αυτά που προβλέπονται και για τους τεχνικούς ασφάλειας στο π.δ.294/88 “Ελάχιστος χρόνος απασχόλησης τεχνικού ασφάλειας και γιατρού εργασίας, επίπεδο γνώσεων και ειδικότητα τεχνικού ασφάλειας κ.λπ.” (138/A), καθώς και στις ισχύουσες κάθε φορά διατάξεις.
2. Στους συντονιστές ασφάλειας και υγείας είναι δυνατόν να ανατεθούν το έργο και οι αρμοδιότητες του τεχνικού ασφάλειας σύμφωνα με το ν.1568/85. Στην περίπτωση αυτή ο χρόνος απασχόλησης δεν συμψηφίζεται, αλλά υπολογίζεται και εκτελείται ανεξάρτητα.
3. Οι συντονιστές που ορίζονται για θέματα ασφάλειας και υγείας κατά την εκτέλεση του έργου:
 - α. Συντονίζουν την εφαρμογή των γενικών αρχών πρόληψης και ασφάλειας στις τεχνικές ή/και οργανωτικές επιλογές, προκειμένου να προγραμματίζονται οι διάφορες εργασίες ή φάσεις εργασίας που διεξάγονται ταυτόχρονα ή διαδοχικά και στην πρόβλεψη της διάρκειας εκτέλεσης των διαφόρων αυτών εργασιών ή φάσεων εργασίας.
 - β. Συντονίζουν την εφαρμογή των σχετικών διατάξεων μεριμνώντας ώστε οι εργολάβοι και υπεργολάβοι και, εάν αυτό είναι αναγκαίο για την προστασία των εργαζομένων, οι αυτοαπασχολούμενοι:

- i) να εφαρμόζουν με συνέπεια τις αρχές που αναφέρονται στο άρθρο 8 του παρόντος διατάγματος και
- ii) όποτε απαιτείται, να εφαρμόζουν το σχέδιο ασφάλειας και υγείας που αναφέρεται στο άρθρο 3 του παρόντος διατάγματος.
- γ. Αναπροσαρμόζουν ή μεριμνούν ώστε να αναπροσαρμοστεί το σχέδιο και ο φάκελος ασφάλειας και υγείας σύμφωνα με τη παράγραφο 9 του άρθρου 3 του παρόντος διατάγματος.
- δ. Οργανώνουν μαζί με τον τεχνικό ασφάλειας και το γιατρό εργασίας τη συνεργασία, μεταξύ των εργολάβων και υπεργολάβων, συμπεριλαμβανομένων και εκείνων που διαδέχονται ο ένας τον άλλον στο εργοτάξιο, και το συντονισμό των δραστηριοτήτων για την προστασία των εργαζομένων και την πρόληψη των ατυχημάτων και των επαγγελματικών ασθενειών, καθώς και την αμοιβαία ενημέρωσή τους σύμφωνα με όσα προβλέπονται στο άρθρο 7 (παράγραφος 9) του π.δ. 17/96, όταν πολλές επιχειρήσεις μοιράζονται τον ίδιο χώρο εργασίας, μεριμνώντας για τη συμμετοχή εφόσον υπάρχει ανάγκη των αυτοαπασχολουμένων.
- ε. Συντονίζουν την εποπτεία για την ορθή εφαρμογή των εργασιακών διαδικασιών.
- στ. Λαμβάνουν τα αναγκαία μέτρα ώστε να επιτρέπεται η είσοδος στο εργοτάξιο μόνο στα πρόσωπα που έχουν τη σχετική άδεια.
- ζ. Συνεργάζονται με τον τεχνικό ασφάλειας και το γιατρό εργασίας καθόλη τη διάρκεια απασχόλησης στο εργοτάξιο και ζητούν τη γνώμη τους κάθε φορά που κρίνουν απαραίτητο.

Ευθύνες παραγόντων του έργου.

1. Τα πρόσωπα που αναθέτουν στους συντονιστές να εκτελέσουν τα καθήκοντα που αναφέρονται στα άρθρα 5 και 6 του παρόντος διατάγματος δεν απαλλάσσονται από τις ευθύνες τους στον τομέα αυτό.
2. Η εφαρμογή των άρθρων 5 και 6 του παρόντος διατάγματος και της προηγούμενης παραγράφου δεν επηρεάζει την αρχή της ευθύνης του εργοδότη που προβλέπεται στο π.δ. 17/96.

Γενικές υποχρεώσεις των εργοδοτών

1. Κατά την εκτέλεση του έργου, οι προβλεπόμενες από το άρθρο 7 του π.δ. 17/96 γενικές αρχές πρόληψης, βάσει των οποίων οι εργοδότες στα πλαίσια των ευθυνών τους λαμβάνουν τα αναγκαία μέτρα για την προστασία της ασφάλειας και της υγείας των εργαζομένων συμπεριλαμβανομένων των δραστηριοτήτων πρόληψης των επαγγελματικών κινδύνων, ενημέρωσης και κατάρτισης καθώς και της δημιουργίας της απαραίτητης οργάνωσης και της παροχής των αναγκαίων μέσων, εφαρμόζονται κυρίως όσον αφορά:
 - α. Τη διατήρηση του εργοταξίου σε ικανοποιητική κατάσταση από άποψη τάξης και υγιεινής.

- β. Την επιλογή της τοποθέτησης των θέσεων εργασίας, εν όψει των συνθηκών πρόσβασης στις θέσεις αυτές, καθώς και τον καθορισμό των οδών ή ζωνών μετακίνησης ή κυκλοφορίας.
- γ. Τις συνθήκες μεταφοράς των διαφόρων υλικών.
- δ. Την τακτική συντήρηση, τον έλεγχο πριν από την έναρξη της λειτουργίας και τον περιοδικό έλεγχο των εγκαταστάσεων και των μηχανικών διατάξεων, ώστε να αποφεύγονται οι ατέλειες που θα μπορούσαν να βλάψουν την ασφάλεια και την υγεία των εργαζομένων.
- ε. Την οριοθέτηση και τη διευθέτηση των ζωνών αποθήκευσης και εναπόθεσης των διαφόρων υλικών, ειδικότερα εφόσον πρόκειται για επικίνδυνα υλικά ή ουσίες.
- στ. Τις συνθήκες αποκομιδής των επικίνδυνων υλικών που χρησιμοποιήθηκαν.
- ζ. Την αποθήκευση και τη διάθεση ή την αποκομιδή των απορριμάτων και των άχρηστων υλικών.
- η. Την αναπροσαρμογή, ανάλογα με την πορεία των εργασιών στο εργοτάξιο, της πραγματικής διάρκειας για τα διάφορα είδη ή στάδια εργασίας.
- θ. Τη συνεργασία μεταξύ των εργοδοτών και των αυτοαπασχολουμένων.
- ι. Τις αλληλεπιδράσεις με δραστηριότητες εκμετάλλευσης στο χώρο μέσα ή κοντά στον οποίο έχει εγκατασταθεί το εργοτάξιο.
2. Για να διαφυλάξουν την ασφάλεια και την υγεία στο εργοτάξιο, και υπό τις προϋποθέσεις των άρθρων 6 και 7 του παρόντος διατάγματος οι εργολάβοι και υπεργολάβοι:
- α. Λαμβάνουν μέτρα σύμφωνα με τις ελάχιστες προδιαγραφές που περιλαμβάνονται στο παράρτημα IV του άρθρου 12 του παρόντος διατάγματος, ιδίως ____ κατά την εφαρμογή του παρόντος άρθρου.
- β. Λαμβάνουν υπόψη τις υποδείξεις των συντονιστών για θέματα ασφάλειας και υγείας.
3. Ανάλογες υποχρεώσεις με αυτές των παραγράφων 1 και 2 του παρόντος άρθρου υπό τις προϋποθέσεις του άρθρου 4 του ν.1396/83 έχει και ο κύριος του έργου.

Υποχρεώσεις άλλων ομάδων προσώπων

1. Για την ασφάλεια και τη διαφύλαξη της υγείας στο εργοτάξιο οι αυτοαπασχολούμενοι καθώς επίσης και οι εργολάβοι και υπεργολάβοι όταν ασκούν οι ίδιοι επαγγελματική δραστηριότητα στο εργοτάξιο:
- α. Έχουν όλες τις υποχρεώσεις των εργαζομένων σύμφωνα με το άρθρο 13 του π.δ. 17/96.
- β. Έχουν όλες τις υποχρεώσεις των εργοδοτών που ορίζονται στο π.δ.395/94 "Ελάχιστες προδιαγραφές ασφάλειας και υγείας για τη χρησιμοποίηση εξοπλισμού εργασίας από τους εργαζόμενους κατά την εργασία τους σε συμμόρφωση με την οδηγία 89/655/ΕΟΚ" (220/A).

γ. Έχουν υποχρέωση να εφαρμόζουν τα οριζόμενα στα άρθρα 3, 4 (παράγραφοι 1 έως και 6) και 5 του π.δ. 396/94 “Ελάχιστες προδιαγραφές ασφάλειας και υγείας για τη χρήση από τους εργαζόμενους εξοπλισμών ατομικής προστασίας κατά την εργασία σε συμμόρφωση με την οδηγία 89/656/ΕΟΚ” (220/A).

δ. Λαμβάνουν υπόψη τις υποδείξεις των τεχνικών ασφάλειας, των γιατρών εργασίας και των συντονιστών για θέματα ασφάλειας και υγείας ως προς το αντικείμενο αρμοδιότητας του καθενός.

2. Επιπρόσθετα οι αυτοαπασχολούμενοι έχουν κατ’ αναλογία:

α. Όλες τις υποχρεώσεις που απορρέουν για τους εργοδότες όταν μοιράζονται τον ίδιο χώρο εργασίας σύμφωνα με το άρθρο 7 (παράγραφος 9) του π.δ. 17/96.

β. Τις γενικές υποχρεώσεις του άρθρου 8 (παράγραφοι 1 και 2 εδάφιο α) του παρόντος διατάγματος.

γ. Την υποχρέωση εφαρμογής του παραρτήματος IV του άρθρου 12 του παρόντος διατάγματος. _

Ενημέρωση των εργαζομένων

1. Στα πλαίσια της ενημέρωσης των εργαζομένων σύμφωνα με το άρθρο 11 του π.δ. 17/96, οι εργαζόμενοι και οι εκπρόσωποί τους ενημερώνονται για όλα τα μέτρα τα σχετικά με την προστασία της ασφάλειας και της υγείας των εργαζομένων που προβλέπονται από το παρόν προεδρικό διάταγμα.

2. Οι πληροφορίες πρέπει να είναι κατανοητές για τους εργαζόμενους τους οποίους αφορούν.

Διαβούλευση και συμμετοχή των εργαζομένων

Στα πλαίσια της διαβούλευσης και της συμμετοχής των εργαζομένων σύμφωνα με το άρθρο 10 του π.δ. 17/96, οι εργοδότες ζητούν τη γνώμη των εργαζομένων και των εκπροσώπων τους και διευκολύνουν τη συμμετοχή τους, για τα θέματα που καλύπτονται από τα άρθρα 6 και 8 του παρόντος διατάγματος,

προβλέποντας κάθε φορά που αυτό καθίσταται αναγκαίο, - λαμβάνοντας υπόψη τη σοβαρότητα των κινδύνων και το μέγεθος του εργοταξίου-, τον κατάλληλο συντονισμό μεταξύ των εργαζομένων και των εκπροσώπων τους στις επιχειρήσεις οι οποίες ασκούν τις δραστηριότητές τους στον τόπο εργασίας.

Προσάρτηση παραρτημάτων

Προσαρτώνται και αποτελούν αναπόσπαστο μέρος του παρόντος διατάγματος:

1. Το παράρτημα I που αναφέρεται στο άρθρο 2 (παράγραφος 1) του παρόντος διατάγματος.

2. Το παράρτημα II που αναφέρεται στο άρθρο 3 (παράγραφοι 4 και 5) του παρόντος διατάγματος.

3. Το παράρτημα III που αναφέρεται στο άρθρο 3 (παράγραφος 12) του παρόντος διατάγματος.

4. Το παράρτημα IV που αναφέρεται στα άρθρα 8 (παράγραφος 2 εδάφιο α) και 9 (παράγραφος 2 εδάφιο γ)

του παρόντος διατάγματος._

ΠΑΡΑΡΤΗΜΑ Ι

ΕΝΔΕΙΚΤΙΚΟΣ ΚΑΤΑΛΟΓΟΣ ΤΩΝ ΟΙΚΟΔΟΜΙΚΩΝ ΕΡΓΑΣΙΩΝ ΚΑΙ ΤΩΝ ΕΡΓΑΣΙΩΝ ΠΟΛΙΤΙΚΟΥ ΜΗΧΑΝΙΚΟΥ ΠΟΥ ΑΝΑΦΕΡΕΤΑΙ ΣΤΟ ΑΡΘΡΟ 2 ΠΑΡΑΓΡΑΦΟΣ 1 ΤΟΥ ΠΑΡΟΝΤΟΣ ΔΙΑΤΑΓΜΑΤΟΣ

1. Εκσκαφές
2. Χωματουργικές εργασίες
3. Κατασκευές
4. Συναρμολόγηση και αποσυναρμολόγηση προκατασκευασμένων στοιχείων
5. Διαμόρφωση ή εξοπλισμός
6. Μετατροπές
7. Ανακαινίσεις
8. Επισκευές
9. Διαλύσεις
10. Κατεδαφίσεις
11. Έκτακτη συντήρηση
12. Τακτική συντήρηση - Εργασίες βαφής και καθαρισμού
13. Εξυγίανση

ΠΑΡΑΡΤΗΜΑ ΙΙ

ΕΝΔΕΙΚΤΙΚΟΣ ΚΑΤΑΛΟΓΟΣ ΤΩΝ ΕΡΓΑΣΙΩΝ ΠΟΥ ΕΝΕΧΟΥΝ ΕΙΔΙΚΟΥΣ ΚΙΝΔΥΝΟΥΣ ΓΙΑ ΤΗΝ ΑΣΦΑΛΕΙΑ ΚΑΙ ΤΗΝ ΥΓΕΙΑ ΤΩΝ ΕΡΓΑΖΟΜΕΝΩΝ ΠΟΥ ΑΝΑΦΕΡΕΤΑΙ ΣΤΟ ΑΡΘΡΟ 3 ΠΑΡΑΓΡΑΦΟΙ 4 ΚΑΙ 5 ΤΟΥ ΠΑΡΟΝΤΟΣ ΔΙΑΤΑΓΜΑΤΟΣ

1. Εργασίες που εκθέτουν τους εργαζόμενους σε κινδύνους καταπλάκωσης, βύθισης σε άμμο/λάσπη ή πτώσης από ύψος, οι οποίοι επιδεινώνονται ιδιαίτερα από τη φύση της δραστηριότητας ή των μεθόδων που χρησιμοποιούνται ή από το περιβάλλον της θέσης εργασίας ή του έργου .

2. Εργασίες που εκθέτουν τους εργαζόμενους σε χημικές ή βιολογικές ουσίες οι οποίες παρουσιάζουν ιδιαίτερο κίνδυνο για την ασφάλεια και την υγεία των εργαζομένων ή για τις οποίες απαιτείται ιατρική παρακολούθηση των εργαζομένων σύμφωνα με τις κείμενες διατάξεις.
3. Εργασίες με ιοντίζουσες ακτινοβολίες οι οποίες απαιτούν τον καθορισμό ελεγχόμενων ή επιτηρουμένων περιοχών όπως αυτές ορίζονται στο άρθρο 20 της ΚΥΑ Α2 σπ/1539/13-5-85 "Βασικοί κανόνες προστασίας του πληθυσμού και των εργαζομένων από τους κινδύνους που προκύπτουν από ιοντίζουσες ακτινοβολίες σε συμμόρφωση προς τις οδηγίες 80/836/ΕΥΡΑΤΟΜ της 15ης Ιουλίου 1980 και 84/467/ΕΥΡΑΤΟΜ της 3ης Σεπτεμβρίου 1984" (280/Β).
4. Εργασίες κοντά σε ηλεκτρικούς αγωγούς υψηλής και μέσης τάσης.
5. Εργασίες σε μέρη όπου υπάρχει κίνδυνος πνιγμού.
6. Φρέατα, υπόγειες χλωματουργικές εργασίες και σήραγγες.
7. Εργασίες καταδύσεων με αναπνευστική συσκευή.
8. Εργασίες με θάλαμο πετρελαίου αέρα.
9. Εργασίες που συνεπάγονται τη χρήση εκρηκτικών υλών .
10. Εργασίες συναρμολόγησης και αποσυναρμολόγησης βαρέων προκατασκευασμένων στοιχείων.

ΠΑΡΑΡΤΗΜΑ ΙΙΙ

ΠΕΡΙΕΧΟΜΕΝΟ ΤΗΣ ΕΚΤΩΝ ΠΡΟΤΕΡΩΝ ΓΝΩΣΤΟΠΟΙΗΣΗΣ

1. Ημερομηνία διαβίβασης:
2. Ακριβής διεύθυνση του εργοταξίου:
3. Αριθμός αδείας (ή έγκρισης για τα δημόσια έργα που δεν απαιτείται άδεια):
4. Κύριος(οι) του έργου [όνομα(τα) και διεύθυνση(εις)]:
5. Είδος του έργου:
6. Ανάδοχος(οι) [όνομα(τα) και διεύθυνση(εις)]:
7. Συντονιστής(ές) σε θέματα ασφάλειας και υγείας κατά την εκπόνηση της μελέτης του έργου [όνομα(τα) και διεύθυνση(εις)]:
8. Συντονιστής(ές) σε θέματα ασφάλειας και υγείας κατά την εκτέλεση του έργου [όνομα(τα) και διεύθυνση(εις)]:
9. Προβλεπόμενη ημερομηνία έναρξης των εργασιών στο εργοτάξιο:
10. Προβλεπόμενη διάρκεια του εργοταξίου:
11. Προβλεπόμενος μέγιστος αριθμός εργαζομένων στο εργοτάξιο:
12. Προβλεπόμενος αριθμός εργολάβων, υπεργολάβων και αυτοαπασχολουμένων στο εργοτάξιο:
13. Στοιχεία των επιχειρήσεων που έχουν ήδη επιλεγεί:

ΠΑΡΑΡΤΗΜΑ ΙV

ΕΛΑΧΙΣΤΕΣ ΠΡΟΔΙΑΓΡΑΦΕΣ ΑΣΦΑΛΕΙΑΣ ΚΑΙ ΥΓΕΙΑΣ ΓΙΑ ΤΑ ΕΡΓΟΤΑΞΙΑ

Προκαταρκτικές παρατηρήσεις

Οι υποχρεώσεις που προβλέπονται στο παρόν παράρτημα εφαρμόζονται κάθε φορά που αυτό απαιτείται από τα χαρακτηριστικά του εργοταξίου ή της δραστηριότητας, από τις περιστάσεις ή από ενδεχόμενο κίνδυνο.

Για τους σκοπούς του παρόντος παραρτήματος, ο όρος “χώροι” καλύπτει, μεταξύ άλλων, και τα παραπήγματα.

ΜΕΡΟΣ Α**ΕΛΑΧΙΣΤΕΣ ΓΕΝΙΚΕΣ ΠΡΟΔΙΑΓΡΑΦΕΣ ΓΙΑ ΤΟΥΣ ΧΩΡΟΥΣ ΕΡΓΑΣΙΑΣ ΣΤΑ ΕΡΓΟΤΑΞΙΑ****1. Σταθερότητα, αντοχή και στερεότητα**

1.1. Τα υλικά, και γενικότερα οποιοδήποτε στοιχείο που θα μπορούσε κατά τις μετακινήσεις να θέσει σε κίνδυνο την ασφάλεια και την υγεία των εργαζομένων πρέπει να σταθεροποιείται με κατάλληλο και ασφαλή τρόπο.

1.2. Η πρόσβαση στις στέγες ή σε οποιαδήποτε άλλη επιφάνεια κατασκευασμένη από υλικά μη επαρκούς αντοχής επιτρέπεται μόνον εφόσον παρέχεται ο αναγκαίος εξοπλισμός ή τα κατάλληλα μέσα προκειμένου η εργασία να διεξαχθεί κατά τρόπο ασφαλή.

2. Εγκαταστάσεις διανομής ενέργειας

2.1. Οι εγκαταστάσεις πρέπει να σχεδιάζονται, να κατασκευάζονται και να χρησιμοποιούνται ούτως ώστε να μην αποτελούν κίνδυνο πυρκαγιάς ή έκρηξης και να παρέχουν στους εργαζόμενους την απαραίτητη προστασία κατά των κινδύνων ηλεκτροπληξίας από άμεση ή έμμεση επαφή.

2.2. Κατά το σχεδιασμό, την κατασκευή, την επιλογή του υλικού και των διατάξεων προστασίας θα πρέπει να λαμβάνονται υπόψη το είδος και η ισχύς της διανεμόμενης ενέργειας, η επίδραση εξωτερικών παραγόντων και η τεχνική ικανότητα των ατόμων που έχουν πρόσβαση σε τμήματα της εγκατάστασης.

3. Οδοί διαφυγής και έξοδοι κινδύνου

3.1. Οι οδοί διαφυγής και οι έξοδοι κινδύνου πρέπει να παραμένουν ελεύθερες και να οδηγούν με το συντομότερο δυνατό τρόπο σε ασφαλή περιοχή.

3.2. Σε περίπτωση κινδύνου, όλες οι θέσεις εργασίας θα πρέπει να μπορούν να εκκενώνονται γρήγορα και υπό συνθήκες μέγιστης ασφάλειας για τους εργαζόμενους.

3.3. Ο αριθμός, η κατανομή και οι διαστάσεις των οδών διαφυγής και εξόδων κινδύνου εξαρτώνται από τη χρήση, τον εξοπλισμό και τις διαστάσεις του εργοταξίου και των χώρων εργασίας, καθώς και από το μέγιστο αριθμό των ατόμων που μπορεί να βρίσκονται εκεί.

3.4. Οι ειδικές οδοί διαφυγής και έξοδοι κινδύνου πρέπει να επισημαίνονται σύμφωνα με το π.δ. 105/95 "Ελάχιστες προδιαγραφές για την σήμανση ασφάλειας ή /και υγείας στην εργασία σε συμμόρφωση με την οδηγία 92/58/ΕΟΚ" (67/A). Η σήμανση αυτή πρέπει να έχει την απαραίτητη αντοχή και να τοποθετείται σε κατάλληλα σημεία.

3.5. Οι οδοί διαφυγής , οι έξοδοι κινδύνου , όπως και οι διάδρομοι κυκλοφορίας και οι θύρες πρόσβασης σ ' αυτούς , δεν πρέπει να φράσσονται από αντικείμενα , ώστε να μπορούν να χρησιμοποιηθούν ανεμπόδιστα ανά πάσα στιγμή .

3.6. Σε περίπτωση βλάβης του φωτισμού , οι οδοί διαφυγής και οι έξοδοι κινδύνου που χρειάζονται φωτισμό πρέπει να διαθέτουν εφεδρικό φωτισμό επαρκούς έντασης .

4. Πυρανίχνευση και πυρόσβεση

4.1. Ανάλογα με τα χαρακτηριστικά του εργοταξίου και τις διαστάσεις και τη χρήση των χώρων , τον υπάρχοντα εξοπλισμό , τα φυσικά και χημικά χαρακτηριστικά των χρησιμοποιούμενων ουσιών και υλικών καθώς και το μέγιστο αριθμό των ατόμων που μπορούν να βρίσκονται εκεί , πρέπει να προβλέπεται επαρκής αριθμός κατάλληλων πυροσβεστικών μέσων και , εφόσον χρειάζεται , ανιχνευτές πυρκαγιάς και συστήματα συναγερμού .

4.2. Τα εν λόγω πυροσβεστικά μέσα , οι ανιχνευτές πυρκαγιάς και τα συστήματα συναγερμού πρέπει να

ελέγχονται και να συντηρούνται τακτικά . Πρέπει να πραγματοποιούνται δοκιμές και ασκήσεις κατά τακτά χρονικά διαστήματα .

4.3. Τα μη αυτόματα (χειρωνακτικά) πυροσβεστικά μέσα πρέπει να είναι εύκολα προσιτά , εύχρηστα και να επισημαίνονται σύμφωνα με το π .δ . 105/95 "Ελάχιστες προδιαγραφές για την σήμανση ασφάλειας ή /και υγείας στην εργασία σε συμμόρφωση με την οδηγία 92/58/ΕΟΚ" (67/A). Η σήμανση αυτή πρέπει να έχει την απαραίτητη αντοχή και να τοποθετείται σε κατάλληλα σημεία .

5. Αερισμός

5.1. Λαμβανομένων υπόψη των μεθόδων εργασίας και της σωματικής προσπάθειας την οποία καταβάλλουν οι εργαζόμενοι , πρέπει να προβλέπεται η παροχή καθαρού αέρα σε επαρκείς ποσότητες .

5.2. Εάν χρησιμοποιείται εγκατάσταση αερισμού , πρέπει να τηρείται σε κατάσταση καλής λειτουργίας και να μην εκθέτει τους εργαζόμενους σε ρεύματα αέρα που βλάπτουν την υγεία .

5.3. Πρέπει να προβλέπεται σύστημα ελέγχου για την αναγγελία των βλαβών , εφόσον αυτό είναι απαραίτητο για την υγεία των εργαζομένων .

6. Έκθεση σε ειδικούς κινδύνους

6.1. Οι εργαζόμενοι δεν πρέπει να εκτίθενται σε ηχοστάθμες βλαβερές για την υγεία τους ούτε σε εξωτερικές βλαβερές επιδράσεις (π .χ . αέρια , ατμοί , σκόνες) .

6.2. Εάν οι εργαζόμενοι είναι υποχρεωμένοι να εισέρχονται σε ζώνες όπου ο αέρας ενδέχεται να περιέχει τοξικές ή βλαβερές ουσίες , να έχει χαμηλή περιεκτικότητα σε οξυγόνο ή , τέλος , να είναι

εύφλεκτος , ο αέρας εντός των ζωνών αυτών πρέπει να ελέγχεται και πρέπει να λαμβάνονται όλα τα αναγκαία μέτρα για την πρόληψη κάθε κινδύνου.

6.3. Ο ι εργαζόμενοι δεν πρέπει σε καμιά περί πτωση να εκτίθενται σε επικίνδυνη ατμόσφαιρα κλειστού χώρου και πρέπει τουλάχιστον να παρακολουθούνται συνεχώς από έξω και να λαμβάνονται όλες οι απαραίτητες προφυλάξεις προκειμένου να μπορεί να τους παρασχεθεί αποτελεσματική και άμεση βοήθεια.

7. Θερμοκρασία

Η θερμοκρασία στους χώρους εργασίας πρέπει να ανταποκρί νεται στις ανάγκες του ανθρώπινου οργανισμού κατά το χρόνο εργασίας, λαμβάνοντας υπόψη τις εφαρμοζόμενες μεθόδους εργασίας, τη σωματική προσπάθεια που καταβάλλουν οι εργαζόμενοι και τις κλιματολογικές συνθήκες των εποχών του έτους.

8. Φυσικός και τεχνητός φωτισμός των θέσεων εργασίας, των χώρων και των οδών κυκλοφορίας στο εργοτάξιο

8.1. Ο ι θέσεις εργασίας, οι χώροι και οι οδοί κυκλοφορίας πρέπει όσο είναι δυνατό να διαθέτουν επαρκή φυσικό φωτισμό και να φωτίζονται κατάλληλα και επαρκώς με τεχνητό φωτισμό κατά τη διάρκεια της νύχτας και όταν το φως της ημέρας δεν επαρκεί , εφόσον είναι απαραίτητο, πρέπει να χρησιμοποιούνται φορητές πηγές φωτισμού με προστασία κατά των κραδασμών.

Το χρώμα του τεχνητού φωτός δεν πρέπει να αλλοιώνει ή να επηρεάζει την οπτική αντίληψη των σημάτων ή των πινακίδων σήμανσης.

8.2. Ο ι εγκαταστάσεις φωτισμού των χώρων, των θέσεων εργασίας και των οδών κυκλοφορίας πρέπει να τοποθετούνται κατά τρόπο ώστε το είδος του προβλεπόμενου φωτισμού να μη δημιουργεί κίνδυνο εργατικού ατυχήματος.

8.3. Ο ι χώροι, οι θέσεις εργασίας και οι οδοί κυκλοφορίας στους οποίους οι εργαζόμενοι είναι ιδιαίτερα εκτεθειμένοι σε κινδύνους λόγω βλάβης του τεχνητού φωτισμού πρέπει να είναι εφοδιασμένοι με φωτισμό ασφαλείας επαρκούς έντασης.

9. Θύρες και πύλες

9.1. Ο ι συρόμενες θύρες πρέπει να διαθέτουν σύστημα ασφάλειας το οποί ο να αποτρέπει τον εκτροχιασμό και την πτώση τους.

9.2. Ο ι θύρες και οι πύλες που ανοίγουν προς τα πάνω πρέπει να είναι εφοδιασμένες με σύστημα ασφάλειας, το οποίο να τις εμποδίζει να ξαναπέφτουν.

9.3. Ο ι θύρες και οι πύλες που βρίσκονται πάνω στις οδούς διάσωσης πρέπει να επισημαίνονται κατάλληλα.

9.4. Ακριβώς δίπλα από τις πύλες που προορίζονται κυρίως για την προσπέλαση οχημάτων, και εφόσον η διάβαση για τους πεζούς δεν είναι ασφαλής, πρέπει να υπάρχουν θύρες για την κυκλοφορία των πεζών ευκρινώς επισημαινόμενες και μονίμως ελεύθερες.

9.5. Οι μηχανικές θύρες και πύλες πρέπει να λειτουργούν χωρίς κίνδυνο ατυχήματος για τους εργαζόμενους και να έχουν, για περίπτωση κινδύνου, μηχανισμούς ακινητοποίησης εύκολα αναγνωρίσιμους και προσιτούς και να μπορούν, σε περίπτωση διακοπής της παροχής ενέργειας, να ανοίγουν με χειροκίνητο μηχανισμό, εκτός εάν ανοίγουν αυτόματα.

10. Οδοί κυκλοφορίας - Ζώνες κινδύνου

10.1. Οι οδοί κυκλοφορίας, στις οποίες περιλαμβάνονται τα κλιμακοστάσια, οι σταθερές κλίμακες, οι αποβάθρες και οι ράμπες φόρτωσης, πρέπει να υπολογίζονται, να τοποθετούνται, να διευθετούνται και να κατασκευάζονται έτσι ώστε να μπορούν να χρησιμοποιούνται εύκολα, με πλήρη ασφάλεια και σύμφωνα με τον προορισμό τους, χωρίς οι εργαζόμενοι που απασχολούνται κοντά σε αυτές τις οδούς κυκλοφορίας να διατρέχουν οιονδήποτε κίνδυνο.

10.2. Ο υπολογισμός των διαστάσεων των οδών κυκλοφορίας προσώπων ή/και εμπορευμάτων, περιλαμβανομένων και εκείνων όπου πραγματοποιούνται φορτώσεις και εκφορτώσεις, πρέπει να γίνεται με βάση τον αναμενόμενο αριθμό χρηστών και το είδος της δραστηριότητας. Εφόσον διά των εν λόγω οδών κυκλοφορίας διέρχονται μεταφορικά μέσα, πρέπει να προβλέπεται επαρκής απόσταση ασφάλειας ή αποτελεσματικά μέσα προστασίας για τους άλλους χρήστες. Οι οδοί αυτοί πρέπει να επισημαίνονται ευκρινώς, να ελέγχονται τακτικά και να συντηρούνται.

10.3. Οι οδοί κυκλοφορίας οχημάτων πρέπει να βρίσκονται σε επαρκή απόσταση από θύρες, πύλες, διαβάσεις πεζών, διαδρόμους και κλιμακοστάσια.

10.4. Εφόσον στο εργοτάξιο υπάρχουν ζώνες περιορισμένης πρόσβασης, οι ζώνες αυτές θα πρέπει να είναι εφοδιασμένες με συστήματα που εμποδίζουν την είσοδο μη εξουσιοδοτημένων εργαζομένων.

10.5. Πρέπει να λαμβάνονται τα κατάλληλα μέτρα για την προστασία των εργαζομένων στους οποίους επιτρέπεται η είσοδος στις επικίνδυνες ζώνες. Οι επικίνδυνες ζώνες πρέπει να επισημαίνονται ευκρινώς.

11. Αποβάθρες και ράμπες φόρτωσης

11.1. Οι αποβάθρες και οι ράμπες φόρτωσης-εκφόρτωσης πρέπει να ανταποκρίνονται στις διαστάσεις του μεταφερόμενου φορτίου.

11.2. Οι αποβάθρες φόρτωσης-εκφόρτωσης πρέπει να διαθέτουν μία τουλάχιστον έξοδο.

11.3. Οι ράμπες φόρτωσης-εκφόρτωσης πρέπει να προσφέρουν ασφάλεια στους εργαζόμενους κατά της πτώσης.

12. Χώρος για την ελευθερία κινήσεων στη θέση εργασίας

Η επιφάνεια της θέσης εργασίας πρέπει να υπολογίζεται κατά τρόπο ώστε το προσωπικό να διαθέτει επαρκή ελευθερία κινήσεων για τις δραστηριότητές του, λαμβάνοντας υπόψη κάθε παρόντα απαραίτητο εξοπλισμό ή υλικό.

13. Πρώτες βοήθειες

13.1. Ο εργοδότης οφείλει να εξασφαλίζει την καθ' οιανδήποτε στιγμή παροχή πρώτων βοηθειών, περιλαμβανομένου και του ειδικά εκπαιδευμένου προσωπικού.

13.2. Πρέπει να λαμβάνονται μέτρα για τη μεταφορά των εργαζομένων που υφίστανται ατύχημα ή παρουσιάζουν αιφνίδια αδιαθεσία προκειμένου να τους παρασχεθεί ιατρική βοήθεια. _

13.3. Σε περίπτωση που είναι απαραίτητο λόγω του μεγέθους του εργοταξίου ή του είδους των δραστηριοτήτων , πρέπει να προβλέπονται ένας ή περισσότεροι χώροι πρώτων βοηθειών .

13.4. Οι χώροι πρώτων βοηθειών πρέπει να είναι κατάλληλα εξοπλισμένοι με τις απαραίτητες εγκαταστάσεις και υλικά πρώτων βοηθειών , να είναι εύκολα προσπελάσιμοι με φορεία και να φέρουν σήμανση σύμφωνα με το π .δ . 105/95 "Ελάχιστες προδιαγραφές για την σήμανση ασφάλειας ή /και υγείας στην εργασία σε συμμόρφωση με την οδηγία 92/58/ΕΟΚ" (67/A).

13.5. Υλικό πρώτων βοηθειών πρέπει να υπάρχει σε όλα τα μέρη που είναι απαραίτητο λόγω των συνθηκών εργασίας . Το υλικό αυτό πρέπει να φέρει κατάλληλη σήμανση και να είναι ευπρόσιτο .

13.6. Η διεύθυνση και ο αριθμός τηλεφώνου της τοπικής υπηρεσίας παροχής πρώτων βοηθειών πρέπει να επισημαίνεται ευκρινώς .

14. Χώροι υγιεινής και υγειονομικός εξοπλισμός

14.1. Αποδυτήρια και ιματιοφυλάκια

14.1.1. Στη διάθεση των εργαζομένων πρέπει να τίθενται κατάλληλα αποδυτήρια , εφόσον είναι υποχρεωμένοι να φορούν ειδικά ρούχα εργασίας και δεν μπορεί , για λόγους υγείας ή ευπρέπειας , να τους ζητηθεί να αλλάζουν σε άλλο χώρο . Τα αποδυτήρια αυτά πρέπει να είναι ευπρόσιτα , να έχουν επαρκή χωρητικότητα και να ε ίναι εξοπλισμένα με καθίσματα .

14.1.2. Τα αποδυτήρια πρέπει να έχουν επαρκείς διαστάσεις και να διαθέτουν εξοπλισμό ο οποίος να επιτρέπει σε κάθε εργαζόμενο να στεγνώνει , εφόσον είναι απαραίτητο , τα ρούχα εργασίας του και τα προσωπικά του ρούχα και αντικείμενα , και να τα κλειδώνει . Εάν οι συνθήκες εργασίας το απαιτούν (π .χ . επικίνδυνες ουσίες , υγρασία , ρύποι) τα ρούχα εργασίας πρέπει να μπορούν να φυλάσσονται ξεχωριστά από τα προσωπικά ρούχα και αντικείμενα .

14.1.3. Στη διάθεση των εργαζομένων πρέπει να τίθενται ξεχωριστά αποδυτήρια για άνδρες και γυναίκες .

14.1.4. Εφόσον δεν απαιτούνται αποδυτήρια , κατά την έννοια της παραγράφου 14.1.1, κάθε εργαζόμενος πρέπει να έχει στη διάθεσή του ένα χώρο που να μπορεί να κλειδώνει τα ρούχα του και τα προσωπικά του αντικείμενα .

14.2. Ντους (καταιωνιστήρες) και νιπτήρες

14.2.1. Εφόσον επιβάλλεται από το είδος εργασίας ή για λόγους υγιεινής , οι εργαζόμενοι πρέπει να έχουν στη διάθεσή τους τα κατάλληλα ντους σε επαρκή αριθμό .

14.2.2. Πρέπει να προβλέπονται χωριστές αίθουσες ντους , για άνδρες και γυναίκες .

14.2.3. Οι αίθουσες ντους πρέπει να έχουν επαρκείς διαστάσεις προκειμένου ο κάθε εργαζόμενος να μπορεί να τις χρησιμοποιεί άνετα και υπό τις κατάλληλες συνθήκες υγιεινής .

14.2.4. Τα ντους πρέπει να έχουν ζεστό και κρύο τρεχούμενο νερό .

14.2.5. Εφόσον δεν απαιτούνται αίθουσες ντους , κατά την έννοια της παραγράφου 14.2.1, πρέπει να υπάρχει επαρκής αριθμός κατάλληλων νιπτήρων με τρεχούμενο νερό (εφόσον είναι απαραίτητο , ζεστό) κοντά στις θέσεις εργασίας και τα αποδυτήρια . Πρέπει να προβλέπονται χωριστοί νιπτήρες , για άνδρες και γυναίκες , εφόσον αυτό είναι απαραίτητο για λόγους ευπρέπειας.

14.2.6. Εάν οι αίθουσες ντους ή νιπτήρων και τα αποδυτήρια είναι χωριστά , θα πρέπει να επικοινωνούν με ευκολία μεταξύ τους . _

14.3. Αποχωρητήρια και νιπτήρες

Οι εργαζόμενοι πρέπει να έχουν στη διάθεσή τους ειδικούς χώρους με επαρκή αριθμό αποχωρητηρίων και νιπτήρων, σύμφωνα με την υγειονομική διάταξη Γ1/9900/27.11.74 “Περί υποχρεωτικής κατασκευής αποχωρητηρίων” (1266/B), που τροποποιήθηκε με τις αποφάσεις Γ1/2400/26.3.75 (371/B) και Αιβ/2055/4.3.80 (338/B), και οι οποίοι πρέπει να βρίσκονται κοντά στη θέση εργασίας, στους χώρους ανάπαυσης, στα αποδυτήρια και στους χώρους ντους ή νιπτήρων.

15. Χώροι ανάπαυσης και καταλύματα

15.1. Οι εργαζόμενοι πρέπει να έχουν στη διάθεσή τους ευπρόσιτους χώρους ανάπαυσης ή/και καταλύματα σύμφωνα με την ισχύουσα νομοθεσία .

15.2. Οι χώροι ανάπαυσης ή/και τα καταλύματα πρέπει να έχουν επαρκείς διαστάσεις και να διαθέτουν τραπέζια και καθίσματα με ράχη σε αριθμό που να αντιστοιχεί στον αριθμό των εργαζομένων.

15.3. Αν δεν υπάρχουν τέτοιοι χώροι, πρέπει να τίθενται στη διάθεση του προσωπικού άλλοι χώροι για παραμονή κατά τη διάρκεια των διαλειμμάτων

15.4. Στην περίπτωση των μονίμων καταλυμάτων, και εφόσον δεν χρησιμοποιούνται σε έκτακτες μόνον περιστάσεις, αυτά πρέπει να περιλαμβάνουν επαρκείς χώρους υγιεινής και υγειονομικό εξοπλισμό,

εντευκτήριο και αναπαυτήριο. Πρέπει επίσης να είναι εφοδιασμένοι με κρεβάτια, ερμάρια, τραπέζια και καθίσματα με ράχη ανάλογα με τον αριθμό των εργαζομένων και να ανταποκρίνονται, ενδεχομένως, στην παρουσία εργαζομένων και των δύο φύλων.

15.5. Στους χώρους ανάπαυσης και στα καταλύματα πρέπει να προβλέπονται κατάλληλα μέτρα για την προστασία των μη καπνιστών από την όχληση του καπνού.

16. Έγκυες και γαλουχούσες μητέρες

Οι έγκυες και οι γαλουχούσες μητέρες πρέπει να έχουν τη δυνατότητα να κατακλίνονται προς ανάπαυση σε κατάλληλες συνθήκες.

17. Εργαζόμενοι με ειδικές ανάγκες

Οι χώροι εργασίας πρέπει να είναι διαρρυθμισμένοι έτσι ώστε να λαμβάνονται υπόψη, κατά περίπτωση, οι απαιτήσεις των εργαζομένων με ειδικές ανάγκες. Η διάταξη αυτή εφαρμόζεται, ιδίως, για τις θύρες, τις οδούς επικοινωνίας, τα κλιμακοστάσια, τα ντους, τους νιπτήρες, τα αποχωρητήρια και τις θέσεις εργασίας τις οποίες χρησιμοποιούν ή στις οποίες απασχολούνται άμεσα εργαζόμενοι με ειδικές ανάγκες.

18. Διάφορες διατάξεις

18.1. Ο περιβάλλον χώρος και η περίμετρος του εργοταξίου πρέπει να έχουν ευκρινή και εμφανή σήμανση και περιφράξη, ώστε να είναι ευκρινώς ορατοί και αναγνωρίσιμοι.

18.2. Στη διάθεση των εργαζομένων στο εργοτάξιο πρέπει να τίθεται πόσιμο νερό και, ενδεχομένως, ένα άλλο κατάλληλο μη αλκοολούχο ποτό σε επαρκή ποσότητα, τόσο στους χώρους εργασίας, όσο και κοντά στις θέσεις εργασίας τους.

18.3. Στους εργαζόμενους πρέπει να παρέχονται ευκολίες για να λαμβάνουν τα γεύματά τους κάτω από ικανοποιητικές συνθήκες και, ενδεχομένως, ευκολίες για να παρασκευάζουν τα γεύματά τους κάτω από ικανοποιητικές συνθήκες.

ΜΕΡΟΣ Β

ΕΛΑΧΙΣΤΕΣ ΕΙΔΙΚΕΣ ΠΡΟΔΙΑΓΡΑΦΕΣ ΓΙΑ ΤΙΣ ΘΕΣΕΙΣ ΕΡΓΑΣΙΑΣ ΣΤΑ ΕΡΓΟΤΑΞΙΑ

Προκαταρκτική παρατήρηση

Η κατάταξη των ελαχίστων προδιαγραφών σε δύο τμήματα, όπως παρουσιάζονται παρακάτω, δεν πρέπει να θεωρηθεί ως επιτακτική όταν ειδικές περιστάσεις το απαιτούν.

Τμήμα Ι

Θέσεις εργασίας στα εργοτάξια εντός των εγκαταστάσεων

1. Σταθερότητα, αντοχή και στερεότητα

Οι κατασκευές πρέπει να έχουν την απαιτούμενη δομή και σταθερότητα ανάλογα με τις διάφορες χρήσεις τους.

2. Θύρες κινδύνου

2.1. Οι θύρες κινδύνου πρέπει να ανοίγουν προς τα έξω.

2.2. Οι θύρες κινδύνου δεν πρέπει να είναι κλειστές κατά τρόπο που να μην μπορεί να τις ανοίξει οιοσδήποτε, εύκολα και αμέσως, σε περίπτωση ανάγκης.

2.3. Απαγορεύεται η χρήση συρόμενων και περιστρεφόμενων θυρών ως θυρών κινδύνου.

3. Εξαερισμός

3.1. Εάν χρησιμοποιούνται εγκαταστάσεις κλιματισμού ή μηχανικού εξαερισμού πρέπει να λειτουργούν κατά τρόπο ώστε να αποφεύγεται η έκθεση των εργαζομένων σε ενοχλητικά ρεύματα αέρος.

3.2. Αποθέσεις και ρύποι που ενδέχεται να ενέχουν άμεσο κίνδυνο για την υγεία των εργαζομένων, λόγω μόλυνσης του εισπνεομένου αέρα, πρέπει να καθαρίζονται ταχέως.

4. Θερμοκρασία

4.1. Η θερμοκρασία των χώρων ανάπαυσης, των χώρων διαμονής του προσωπικού επιφυλακής, των εγκαταστάσεων υγιεινής, των κυλικείων καθώς και των χώρων παροχής πρώτων βοηθειών, πρέπει να ανταποκρίνεται στον ειδικό προορισμό των χώρων αυτών.

4.2. Τα παράθυρα, οι φεγγίτες και τα υαλωτά τοιχώματα δεν πρέπει να επιτρέπουν τον υπερβολικό ηλιασμό, λαμβανομένων υπόψη του είδους της εργασίας και της χρήσης του χώρου.

5. Φυσικός και τεχνητός φωτισμός

Οι χώροι εργασίας πρέπει, στο μέτρο του δυνατού, να διαθέτουν επαρκή φυσικό φωτισμό και διατάξεις που να επιτρέπουν τον κατάλληλο τεχνητό φωτισμό για την ασφάλεια και την προστασία της υγείας των εργαζομένων.

6. Δάπεδα , τοίχοι και οροφές των χώρων

6.1. Τα δάπεδα των χώρων πρέπει να μην παρουσιάζουν ανωμαλίες, τρύπες ή επικίνδυνα κεκλιμένα επίπεδα και να είναι σταθερά, στερεά και αντιολισθητικά.

6.2. Οι επιφάνειες των δαπέδων, των τοίχων και των οροφών στους χώρους εργασίας πρέπει να μπορούν να υφίστανται συνήθη και σε βάθος καθαρισμό προκειμένου να επιτυγχάνονται κατάλληλες συνθήκες υγιεινής.

6.3. Τα διαφανή ή διαφώτιστα τοιχώματα, και ιδιαίτερα τα εντελώς υαλωτά τοιχώματα, εφόσον βρίσκονται μέσα σε χώρους ή κοντά σε θέσεις εργασίας και σε οδούς κυκλοφορίας, πρέπει να επισημαίνονται ευκρινώς και να είναι κατασκευασμένα από υλικά ασφαλείας ή να χωρίζονται από τις εν λόγω θέσεις εργασίας και τους διαδρόμους κυκλοφορίας ούτως ώστε οι εργαζόμενοι να μην έρχονται σε επαφή με τα τοιχώματα αυτά, ούτε να τραυματίζονται από τυχόν θραύσματά τους.

7. Παράθυρα και φεγγίτες

7.1. Οι εργαζόμενοι πρέπει να μπορούν ασφαλώς να ανοίγουν, να κλείνουν, να ρυθμίζουν και να στερεώνουν τα παράθυρα, τους φεγγίτες και τα συστήματα αερισμού.

7.2. Όταν τα εν λόγω παράθυρα, ανοίγματα και συστήματα είναι ανοιχτά, η θέση τους πρέπει να είναι τέτοια ώστε να μην αποτελούν κίνδυνο για τους εργαζόμενους.

7.3. Τα παράθυρα και οι φεγγίτες πρέπει να είναι σχεδιασμένα κατά τρόπο εναρμονιζόμενο με τον εξοπλισμό ή εφοδιασμένα με κατάλληλα συστήματα έτσι ώστε να καθαρίζονται χωρίς κινδύνους για το προσωπικό καθαρισμού και για τους παρόντες εργαζόμενους.

8. Θύρες και πύλες

8.1. Η θέση, ο αριθμός, τα υλικά κατασκευής και οι διαστάσεις των θυρών και των πυλών καθορίζονται με βάση τη φύση και τη χρήση των χώρων.

8.2. Στις διαφανείς θύρες πρέπει να τοποθετείται επισήμανση, στο ύψος των ματιών.

8.3. Οι θύρες και πύλες που ανοίγουν και προς τις δύο κατευθύνσεις πρέπει να είναι διαφανείς ή να έχουν διαφανή φατνώματα.

8.4. Εφόσον οι διαφανείς ή διαφώτιστες επιφάνειες των θυρών και πυλών δεν είναι κατασκευασμένες από υλικά ασφαλείας και υπάρχει κίνδυνος τραυματισμού των εργαζομένων από τυχόν θραύσματά τους, οι επιφάνειες αυτές πρέπει να προστατεύονται από χτυπήματα που μπορούν να προκαλέσουν τη θραύση τους.

9. Οδοί κυκλοφορίας

Εφόσον η χρήση και ο εξοπλισμός των χώρων το απαιτούν, για την εξασφάλιση της προστασίας των εργαζομένων, πρέπει να υποδεικνύεται σαφώς η χάραξη των οδών κυκλοφορίας.

10. Ειδικά μέτρα για τις κυλιόμενες σκάλες και τους κυλιόμενους διαδρόμους

Οι κυλιόμενες σκάλες και οι κυλιόμενοι διάδρομοι πρέπει να λειτουργούν ασφαλώς, να διαθέτουν τα απαραίτητα συστήματα ασφαλείας και να είναι εξοπλισμένα με συστήματα επείγουσας ακινητοποίησης, τα οποία να αναγνωρίζονται εύκολα και να είναι ευπρόσιτα.

11. Διαστάσεις και όγκος αέρα των χώρων

Οι χώροι εργασίας πρέπει να έχουν επιφάνεια και ύψος που να επιτρέπουν στους εργαζόμενους να εκτελούν την εργασία τους χωρίς κίνδυνο για την ασφάλεια, την υγεία ή την ευεξία τους.

Τμήμα II

Θέσεις εργασίας σε εργοτάξια εκτός των εγκαταστάσεων

1. Σταθερότητα, αντοχή και στερεότητα

1.1. Οι κινητές ή σταθερές θέσεις εργασίας που βρίσκονται σε ύψος ή σε βάθος πρέπει να είναι στερεές και σταθερές ανάλογα με:

- α. Τον αριθμό των εργαζομένων που βρίσκονται σε αυτές
- β. Τα ανώτατα φορτία που ενδέχεται να φέρουν και την κατανομή τους
- γ. Τις εξωτερικές επιδράσεις που είναι δυνατόν να υποστούν.

1.2. Αν τα υποστηρίγματα και τα υπόλοιπα στοιχεία των θέσεων αυτών δεν διαθέτουν εγγενή ευστάθεια, πρέπει να εξασφαλίζεται η ευστάθειά τους με κατάλληλα και ασφαλή μέσα στερέωσης, ώστε να αποφεύγεται οποιαδήποτε άκαιρη ή ακούσια μετακίνηση του συνόλου ή τμημάτων των εν λόγω θέσεων εργασίας.

1.3. Η σταθερότητα και η στερεότητα των θέσεων εργασίας πρέπει να ελέγχονται κατάλληλα, ιδίως μετά από ενδεχόμενη αλλαγή του ύψους ή του βάθους των θέσεων αυτών.

2. Εγκαταστάσεις διανομής ενέργειας

2.1. Οι εγκαταστάσεις διανομής ενέργειας του εργοταξίου, ιδίως οι εγκαταστάσεις που υπόκεινται σε εξωτερικές επιδράσεις, πρέπει να ελέγχονται και να συντηρούνται τακτικά.

2.2. Οι προϋπάρχουσες της έναρξης λειτουργίας του εργοταξίου εγκαταστάσεις πρέπει να εντοπίζονται, να ελέγχονται και να επισημαίνονται ευκρινώς.

2.3. Εφόσον υπάρχουν εναέριοι ηλεκτροφόροι αγωγοί, πρέπει να εκτρέπονται έξω από το εργοτάξιο είτε να τίθενται εκτός τάσης. Εάν αυτό δεν είναι δυνατόν, πρέπει να τοποθετούνται φράγματα ή προειδοποιητικά σήματα προκειμένου τα οχήματα και οι εγκαταστάσεις να παραμένουν σε απόσταση. Σε περίπτωση που οχήματα του εργοταξίου οφείλουν να περάσουν

κάτω από τους αγωγούς αυτούς, πρέπει να γίνονται οι κατάλληλες προειδοποιήσεις και να λαμβάνεται η κατάλληλη εναέρια προστασία.

2.4. Τα μέτρα της προηγούμενης παραγράφου

2.3. λαμβάνονται σύμφωνα με τις διαδικασίες που προβλέπονται από την ισχύουσα νομοθεσία.

3. Ατμοσφαιρικές επιδράσεις

Οι εργαζόμενοι πρέπει να προφυλάσσονται από τις ατμοσφαιρικές επιδράσεις που μπορούν να βλάψουν την ασφάλεια και την υγεία τους.

4. Πτώσεις αντικειμένων

4.1. Οι εργαζόμενοι πρέπει να προφυλάσσονται, εφόσον είναι τεχνικά εφικτό, από τις πτώσεις αντικειμένων με μέσα συλλογικής προστασίας.

4.2. Τα υλικά και ο εξοπλισμός πρέπει να φυλάσσονται ή να στοιβάζονται κατά τρόπο ώστε να αποφεύγεται η κατάρρευση ή ανατροπή τους.

4.3. Εφόσον είναι αναγκαίο, πρέπει να προβλέπονται στεγαζόμενοι διάδρομοι στο εργοτάξιο ή να καθίσταται αδύνατη η πρόσβαση στις επικίνδυνες ζώνες.

5. Πτώσεις από ύψος

5.1. Οι πτώσεις από ύψος πρέπει να προλαμβάνονται, ιδίως μέσω στερεών κιγκλιδωμάτων με επαρκές ύψος που θα διαθέτουν τουλάχιστον ένα εμπόδιο στη στάθμη του δαπέδου, ένα χειρολισθήρα και ενδιάμεσο οριζόντιο στοιχείο, ή άλλο ισοδύναμο μέσο, σύμφωνα με την ισχύουσα νομοθεσία.

5.2. Οι εργασίες σε ύψος μπορούν να πραγματοποιούνται μόνο με τη βοήθεια του κατάλληλου εξοπλισμού ή με μηχανισμούς συλλογικής προστασίας όπως κιγκλιδώματα, εξέδρες ή δίχτυα προστασίας. Σε περίπτωση που η χρήση αυτών των μέσων δεν είναι δυνατή λόγω της φύσης των εργασιών, πρέπει να προβλέπονται τα κατάλληλα μέσα πρόσβασης και να χρησιμοποιούνται ζώνες ασφαλείας ή άλλες μέθοδοι ασφαλείας με αγκύρωση, με τις προϋποθέσεις της κείμενης νομοθεσίας.

6. Ικριώματα και κλίμακες

6.1. Τα ικριώματα πρέπει να σχεδιάζονται, να κατασκευάζονται και να συντηρούνται έτσι ώστε να μην μπορούν να καταρρεύσουν ή να μετατοπισθούν τυχαία.

6.2. Τα δάπεδα εργασίας και τα στοιχεία πρόσβασης των ικριωμάτων πρέπει να έχουν τέτοια κατασκευή, διαστάσεις και προστατευτικά μέτρα και να χρησιμοποιούνται με τέτοιο τρόπο ώστε να αποφεύγεται η πτώση προσώπων ή η έκθεσή τους σε πτώσεις αντικειμένων.

6.3. Τα ικριώματα πρέπει να επιθεωρούνται από τον επιβλέποντα μηχανικό στις παρακάτω περιπτώσεις:

α. Πριν από την έναρξη της χρήσης τους

β. Στη συνέχεια, κατά τακτά χρονικά διαστήματα

γ. Μετά από κάθε μετατροπή, περίοδο αχρηστίας, κακοκαιρία ή σεισμικές δονήσεις ή μετά από οποιοδήποτε περιστασίες που μπορούν να επηρεάσουν την αντοχή ή τη σταθερότητά τους.

6.4. Οι κλίμακες πρέπει να έχουν επαρκή αντοχή και να συντηρούνται σωστά. Πρέπει επίσης να χρησιμοποιούνται σωστά, στα κατάλληλα σημεία και σύμφωνα με τη χρήση για την οποία προορίζονται.

6.5. Θα πρέπει να λαμβάνεται πρόνοια ώστε να αποφεύγονται ακούσιες μετατοπίσεις των κινητών ικριωμάτων.

7. Συσκευές ανύψωσης

7.1. Κάθε συσκευή ή εξάρτημα ανύψωσης, συμπεριλαμβανομένων και των συστατικών στοιχείων τους, των συνδέσμων, των αγκυρώσεων και των στηριγμάτων τους, πρέπει:

α. Να σχεδιάζονται και να κατασκευάζονται σωστά και να έχουν την απαραίτητη αντοχή για την χρήση που προορίζονται

β. Να εγκαθίστανται και να χρησιμοποιούνται σωστά

γ. Να συντηρούνται σε καλή κατάσταση λειτουργίας

δ. Να παρακολουθούνται και να υποβάλλονται σε περιοδικές δοκιμές και ελέγχους σύμφωνα με την ισχύουσα νομοθεσία

ε. Να χρησιμοποιούνται από εργαζόμενους που έχουν εκπαιδευτεί κατάλληλα και έχουν εφοδιαστεί με τις κατάλληλες άδειες βάσει της ισχύουσας νομοθεσίας.

7.2. Κάθε συσκευή και εξάρτημα ανύψωσης πρέπει να φέρει ευκρινώς ένδειξη του ανώτατου επιτρεπόμενου φορτίου, σύμφωνα με τις εγκρίσεις που απαιτούνται από την ισχύουσα νομοθεσία.

7.3. Οι συσκευές ανύψωσης, καθώς και τα εξαρτήματά τους, δεν μπορούν να χρησιμοποιούνται για σκοπούς διαφορετικούς από εκείνους για τους οποίους προορίζονται σύμφωνα με τις εγκρίσεις που απαιτούνται από την ισχύουσα νομοθεσία.

7.4. Όλα τα αποδεικτικά στοιχεία, άδειες, εγκρίσεις κ.λ.π. πρέπει να ευρίσκονται στο εργοτάξιο και να είναι στη διάθεση των ελεγκτικών αρχών.

8. Οχήματα, χωματουργικά μηχανήματα και μηχανήματα διακίνησης υλικών

8.1. Όλα τα οχήματα και τα χωματουργικά μηχανήματα καθώς και τα μηχανήματα διακίνησης υλικών πρέπει:

α. Να είναι σωστά σχεδιασμένα και κατασκευασμένα λαμβάνοντας υπόψη, στο μέτρο του δυνατού, τις εργονομικές αρχές

β. Να διατηρούνται σε καλή κατάσταση λειτουργίας και τυχόν μετατροπές να εγκρίνονται σύμφωνα με την ισχύουσα νομοθεσία λαμβάνοντας υπόψη την υγεία και ασφάλεια των εργαζομένων.

γ. Να χρησιμοποιούνται σωστά και από πρόσωπα κατάλληλα και εφοδιασμένα με τις απαιτούμενες άδειες σύμφωνα με την ισχύουσα νομοθεσία.

8.2. Οι οδηγοί και χειριστές των οχημάτων και των χωματουργικών μηχανημάτων καθώς και των μηχανημάτων διακίνησης υλικών πρέπει να έχουν λάβει ειδική εκπαίδευση και να διαθέτουν την απαιτούμενη από την ισχύουσα νομοθεσία άδεια .

8.3. Πρέπει να λαμβάνονται προληπτικά μέτρα ώστε να αποφεύγεται η πτώση των εν λόγω οχημάτων και των μηχανημάτων στο χώρο εκσκαφής ή στο νερό .

8.4. Τα χωματουργικά μηχανήματα και τα μηχανήματα διακίνησης υλικών πρέπει , να είναι εφοδιασμένα με τα κατάλληλα συστήματα σύμφωνα με τις προβλέψεις του κατασκευαστή , ώστε ο οδηγός να προστατεύεται κατά της σύνθλιψης σε περίπτωση ανατροπής του μηχανήματος , καθώς και κατά της πτώσης αντικειμένων .

8.5. Όλα τα αποδεικτικά στοιχεία , άδειες κλπ πρέπει να συνοδεύουν το μηχάνημα ή τον οδηγό και να είναι στη διάθεση των ελεγκτικών αρχών .

9. Εγκαταστάσεις, μηχανές, εξοπλισμός

9.1. Οι εγκαταστάσεις , οι μηχανές και ο εξοπλισμός , συμπεριλαμβανομένων και των μηχανοκινήτων ή μη εργαλείων χειρός πρέπει :

α . Να είναι σωστά σχεδιασμένες και κατασκευασμένες λαμβάνοντας υπόψη , στο μέτρο του δυνατού , τις εργονομικές αρχές

β . Να διατηρούνται σε καλή κατάσταση λειτουργίας

γ . Να χρησιμοποιούνται αποκλειστικά για την εργασία για την οποία προορίζονται

δ . Να χρησιμοποιούνται από εργαζόμενους που έχουν λάβει κατάλληλη εκπαίδευση .

9.2. Οι εγκαταστάσεις και τα όργανα υπό πίεση πρέπει να παρακολουθούνται και να υποβάλλονται σε δοκιμές και ελέγχους κατά τακτά χρονικά διαστήματα σύμφωνα με την ισχύουσα νομοθεσία .

10. Εκσκαφές, φρέατα, χωματουργικές και υπόγειες εργασίες, σήραγγες

10.1. Στις εκσκαφές , τα φρέατα , τις υπόγειες εργασίες ή τις σήραγγες πρέπει να λαμβάνονται οι απαραίτητες προφυλάξεις :

α . Για την κατάλληλη υποστήριξη και διαμόρφωση των πρανών

β . Για την πρόληψη των κινδύνων από την πτώση ανθρώπων , εξοπλισμού ή αντικειμένων , καθώς και από την εισροή ύδατος

γ . Για να υπάρχει επαρκής εξαερισμός σε όλες τις θέσεις εργασίας που να διατηρεί την ατμόσφαιρα κατάλληλη για την αναπνοή , χωρίς να παρουσιάζει κινδύνους για την υγεία

δ . Για να μπορούν οι εργαζόμενοι να προφυλάσσονται σε χώρο ασφαλή σε περίπτωση πυρκαγιάς, εισροής ύδατος ή υλικών .

10.2. Πριν από την έναρξη χωματουργικών εργασιών , πρέπει να λαμβάνονται μέτρα για τον προσδιορισμό και τη μείωση στο ελάχιστο των κινδύνων από υπόγεια καλώδια και άλλα συστήματα εγκαταστάσεων διανομής .

10.3. Πρέπει να προβλέπονται ασφαλείς οδοί εισόδου και εξόδου στο χώρο εκσκαφής .

10.4. Τα προϊόντα της εκσκαφής , ο εξοπλισμός και τα κινούμενα οχήματα πρέπει να τηρούνται σε απόσταση από τις εκσκαφές . Εφόσον είναι απαραίτητο , πρέπει να κατασκευάζονται κατάλληλες περιφράξεις.

11. Εργασίες κατεδάφισης

Όταν η κατεδάφιση ενός κτιρίου ή έργου ενέχει κίνδυνο για τους εργαζόμενους ή το κοινό :

α . Πρέπει να λαμβάνονται τα κατάλληλα προληπτικά μέτρα , μέθοδοι και διαδικασίες

β . Οι εργασίες πρέπει να σχεδιάζονται και να εκτελούνται υπό την επίβλεψη αρμοδίου προσώπου σύμφωνα με την ισχύουσα νομοθεσία .

12. Φέροντες οργανισμοί από μέταλλο ή σκυρόδεμα, ξυλότυποι και βαρέα προκατασκευασμένα στοιχεία

12.1. Οι φέροντες οργανισμοί από μέταλλο ή σκυρόδεμα και τα στοιχεία τους , οι ξυλότυποι , τα προκατασκευασμένα στοιχεία ή τα προσωρινά στηρίγματα και οι αντιστηρίξεις πρέπει να συναρμολογούνται και να αποσυναρμολογούνται υπό την επίβλεψη αρμοδίου προσώπου σύμφωνα με την ισχύουσα νομοθεσία .

12.2. Πρέπει να λαμβάνονται επαρκή προληπτικά μέτρα για την προστασία των εργαζομένων από τους κινδύνους που οφείλονται στο εύθραυστο ή στην προσωρινή αστάθεια ενός έργου .

12.3. Οι ξυλότυποι , τα προσωρινά στηρίγματα και οι αντιστηρίξεις πρέπει να σχεδιάζονται , να υπολογίζονται, να εκτελούνται και να συντηρούνται έτσι ώστε να αντέχουν χωρίς κίνδυνο στις καταπονήσεις που μπορεί να τους επιβληθούν .

13. Προσωρινά φράγματα και θάλαμοι εκτέλεσης υποβρυχίων εργασιών

13.1. Όλα τα προσωρινά φράγματα και οι θάλαμοι για υποβρυχίες εργασίες πρέπει :

α . Να κατασκευάζονται σωστά και με κατάλληλα και στερεά υλικά επαρκούς αντοχής

β . Να διαθέτουν επαρκή εξοπλισμό ώστε να μπορούν οι εργαζόμενοι να προστατευτούν σε περίπτωση απότομης εισροής ύδατος ή υλικών .

13.2. Η κατασκευή , η τοποθέτηση , η μετατροπή ή η αποσυναρμολόγηση ενός προσωρινού φράγματος ή ενός θαλάμου πρέπει να γίνονται υπό την επίβλεψη του επιβλέποντος μηχανικού .

13.3. Όλα τα προσωρινά φράγματα και οι θάλαμοι πρέπει να επιθεωρούνται κατά τακτά διαστήματα από τον επιβλέποντα μηχανικό .

14. Εργασίες στις στέγες

14.1. Στις εργασίες πάνω σε στέγες λαμβάνονται προληπτικά μέτρα σύμφωνα με την ισχύουσα νομοθεσία προκειμένου να αποφευχθεί η πτώση των εργαζομένων, των εργαλείων ή άλλων αντικειμένων ή υλικών.

Άρθρο 13

Έλεγχος εφαρμογής

Ο έλεγχος εφαρμογής του παρόντος ανατίθεται στις αρμόδιες υπηρεσίες της Νομαρχιακής Αυτοδιοίκησης σύμφωνα με τις κείμενες διατάξεις της εθνικής νομοθεσίας.

Λάρισα 15/06/2017

ΣΥΝΤΑΧΘΗΚΕ



ΚΩΝΣΤΑΝΤΙΝΟΣ ΣΚΡΟΥΜΠΕΛΟΣ

Αρχιτέκτων Μηχ/κός – Νόμιμος Εκπρόσωπος

ΕΛΕΓΧΘΗΚΕ

ΘΕΩΡΗΘΗΚΕ