



**ΕΛΛΗΝΙΚΗ ΔΗΜΟΚΡΑΤΙΑ  
ΔΗΜΟΣ ΛΑΡΙΣΑΙΩΝ  
ΔΙΕΥΘΥΝΣΗ ΔΙΟΙΚΗΣΗΣ ΚΑΙ ΠΡΟΣΩΠΙΚΟΥ  
ΤΜΗΜΑ ΥΠΟΣΤΗΡΙΞΗΣ ΠΟΛΙΤΙΚΩΝ ΟΡΓΑΝΩΝ**

**ΑΠΟΦΑΣΗ ΔΗΜΟΤΙΚΗΣ ΕΠΙΤΡΟΠΗΣ  
ΑΡΙΘΜΟΣ ΑΠΟΦΑΣΗΣ 230**

**ΘΕΜΑ: Τροποποίηση σχεδίου πόλης μετά από άρση ρυμοτομικής απαλλοτρίωσης, σύμφωνα με τις διατάξεις του κεφαλαίου Η' του Ν.4759/2020, σε συνδυασμό με το εικοστό άρθρο του Ν.4787/2021, στο Κ.Χ. 880, στη συνοικία «Ιπποκράτης» της πόλης Λάρισας του Δήμου Λαρισαίων, σύμφωνα με το συνημμένο τοπογραφικό διάγραμμα.**

Στη Λάρισα σήμερα 31-03-2026 ημέρα της εβδομάδας Τρίτη και ώρα 11.00 π.μ., η Δημοτική Επιτροπή του Δήμου Λαρισαίων, συνήλθε σε συνεδρίαση ύστερα από τη με αρ. πρωτ. 19864/27-03-2026 έγγραφη πρόσκληση του Προέδρου αυτής Χρήστου Τερζούδη, που ορίστηκε με τη με αριθμ. 5542/19-12-2024 απόφαση του Δημάρχου Λάρισας, παρευρεθέντων από τα μέλη οι κ. 1) Τερζούδης Χρήστος ως Πρόεδρος, 2) Λεωνιδάκης Δημήτριος, 3) Τζατζάκης Φώτιος, 4) Καλόγηρος Κωνσταντίνος, 5) Κουρδής Αναστάσιος, 6) Διαμάντος Κωνσταντίνος, 7) Βλαχούλης Κωνσταντίνος και 8) Δεληγιάννης Δημήτριος.

Η Δημοτική Επιτροπή του Δήμου Λαρισαίων, αφού συζήτησε σχετικά με το θέμα: Τροποποίηση σχεδίου πόλης μετά από άρση ρυμοτομικής απαλλοτρίωσης, σύμφωνα με τις διατάξεις του κεφαλαίου Η' του Ν.4759/2020, σε συνδυασμό με το εικοστό άρθρο του Ν.4787/2021, στο Κ.Χ. 880, στη συνοικία «Ιπποκράτης» της πόλης Λάρισας του Δήμου Λαρισαίων, σύμφωνα με το συνημμένο τοπογραφικό διάγραμμα και λαμβάνοντας υπόψη:

1. Τα άρθρα 72, 73 & 74Α του Ν. 3852/2010 όπως τροποποιήθηκαν και ισχύουν.
2. Τις διατάξεις του Ν. 5056/2023.
3. Τη με αριθμ. 169/2017 Α.Δ.Σ. με θέμα: Λήψη απόφασης για την πολεοδομική κατάσταση και για τις δεσμευμένες ιδιοκτησίες για τη δημιουργία κοινόχρηστων και κοινωφελών χώρων, που βρίσκονται στη 1η Δημοτική Κοινότητα.
4. Τη με αριθμ. 210/2025 Α.Δ.Ε. με θέμα: Τροποποίηση σχεδίου πόλης Λάρισας, (σύμφωνα με τις διατάξεις του κεφαλαίου Η' περί ρυμοτομικών απαλλοτριώσεων του Ν.4759/2020 σε συνδυασμό με το 20ο άρθρο του Ν.4787/21) μετά από την αριθμ. 1044/2011 απόφαση του Διοικητικού Πρωτοδικείου Λάρισας με μετατροπή του Κ.Χ. 880 σε Ο.Τ.880 & 880Α, με ταυτόχρονη πράξη επιβολής εισφοράς σε γη και επιβολή όρων και περιορισμών δόμησης όμοιων με αυτούς της όμορης περιοχής, στη συνοικία 'Ιπποκράτης', σύμφωνα με το συνημμένο τοπογραφικό διάγραμμα.
5. Τη με αρ. πρωτ. 18014/18-03-2026 εισήγηση της Διεύθυνσης Πολεοδομίας, Τμήμα Πολεοδομικού Σχεδιασμού, η οποία έχει ως εξής:

**Έχοντας υπόψη:**

1. Το άρθρο 74 του Ν. 3852/2010 Νέα Αρχιτεκτονική της Αυτοδιοίκησης και της Αποκεντρωμένης Διοίκησης –Πρόγραμμα Καλλικράτης'' (Φ.Ε.Κ. 87 Α' / 7-6-2010) όπως αντικαταστάθηκε με τα άρθρα 8 και 9 του Ν.5056/2023 (ΦΕΚ 163Α/06.10.2023)
2. Την με αριθ. ΥΠΠΟ/ΓΔΑΠΚ/ΑΡΧ/Α1/Φ15/17000/763/21-4-2008 ( Φ.Ε.Κ.162ΑΑΠ/12-5-2008) απόφαση του υπουργού Πολιτισμού << αναοριοθέτηση του Αρχαιολογικού χώρου πόλεως Λάρισας >>.

3. Τα άρθρα 31,32 και 33 του Ν. 4067/2012 << Νέος Οικοδομικός Κανονισμός >> για την << Διαδικασία τροποποίησης εγκεκριμένων ρυμοτομικών σχεδίων μετά από άρση ρυμοτομικής απαλλοτρίωσης ή δέσμευσης >> (Φ.Ε.Κ. 79 Α/9-4-2012).
4. Ότι η εν λόγω ιδιοκτησία εντάχθηκε στο σχέδιο πόλης με το από 02-02-1976 Προεδρικό Διάταγμα <<περί τροποποιήσεως και επεκτάσεως του Ρυμοτομικού σχεδίου Λάρισας και καθορισμού των όρων και περιορισμών δομήσεως των οικοπέδων αυτού >> (ΦΕΚ 72Δ/15-03-1976) και εξακολούθησε να είναι δεσμευμένη με την 811/17.2.89 απόφαση Νομάρχη Λάρισας (Φ.Ε.Κ. 183Δ/30-3-89) περί αναθεώρησης του ρυμοτομικού σχεδίου της πόλης Λάρισας στις πολεοδομικές ενότητες Α, Α1, Α2, Α3, Α4, Α5, Β3, Β4, Β6,Γ7,Γ1,Γ2,Γ3,ΓΑ και επαναδημοσιεύθηκε στο Φ.Ε.Κ. 42Δ/30-1-03.
5. Τη με αριθμό 1861/03.07.2002 απόφαση του Γενικού Γραμματέα της Περιφέρειας (ΦΕΚ 617Δ/26.07.2002) περί γενικής τροποποίησης του ρυμοτομικού σχεδίου Λάρισας.
6. Την αριθ. 1044/2011 απόφαση του Διοικητικού Πρωτοδικείου Λάρισας, με την οποία έγινε δεκτή η προσφυγή των κ.κ. **Αστέριου Τσιτώτα, Κωνσταντίνος Κασσωτάκη, Ιωάννη Τσιτώτα, Γραμματής Τσιτώτα, Μαρίας Κασσωτάκ, Γραμματής Κασσωτάκη** και ακυρώθηκε η άρνηση της Διοίκησης να προβεί στην άρση των ρυμοτομικών βαρών που επιβλήθηκαν στην ιδιοκτησία τους.
7. Το άρθρο 1. Παρ. 1. 3α του Ν. Διατάγματος της 17-7-1923, σύμφωνα με το οποίο κάθε τροποποίηση εγκεκριμένου ρυμοτομικού σχεδίου πρέπει να κατευθύνεται από πολεοδομικά κριτήρια και να αποβλέπει στη θεραπεία πολεοδομικών αναγκών, υγιεινής, συγκοινωνίας, ασφαλείας, οικονομίας και αισθητικής, τις οποίες εμφανίζει η οικιστική ανάπτυξη και διαμόρφωση της πόλης στην εξέλιξή της.
8. Το άρθρο 10 παρ. 4α του Ν. 3044/2002 << Μεταφορά Συντελεστή Δόμησης και ρυθμίσεως άλλων θεμάτων αρμοδιότητας Υπουργείου Περιβάλλοντος, Χωροταξίας και Δημοσίων Έργων >> σύμφωνα με το οποίο << οι τροποποιήσεις εγκεκριμένων σχεδίων πόλεων δεν πρέπει να επιφέρουν μείωση της συνολικής επιφάνειας κοινοχρήστων χώρων ούτε των αναγκαίων κοινωφελών χώρων, σύμφωνα με τα γενικά πλαίσια χρήσεων γης (Γ.Π.Σ., Σ.Χ.Ο.Ο.Α.Π. ). **Επιτρέπεται η μείωση** όταν η τροποποίηση γίνεται λόγω άρσης αναγκαστικής απαλλοτρίωσης, η οποία γίνεται σε συμμόρφωση αποφάσεων των αρμοδίων Δικαστηρίων, με τις οποίες ακυρώνεται η άρνηση της διοίκησης να άρει την απαλλοτρίωση >>.
9. Το γεγονός ότι με την με αριθμό ΑΣ372/2021, το Διοικητικό Πρωτοδικείο Λάρισας (Σε συμβούλιο), διαπιστώνει αδικαιολόγητη μη συμμόρφωση της διοίκησης προς την 1044/2011 απόφαση του Διοικητικού Πρωτοδικείου Λάρισας και καλεί την Διοίκηση(Περιφέρεια Θεσσαλίας και τον Δήμο Λαρισαίων) να συμμορφωθούν πλήρως προς το περιεχόμενο της απόφασης αυτής εντός τριμήνου.
10. Το γεγονός ότι με την με αριθμό ΑΣ89/2022 απόφαση, το Τριμελές Συμβούλιο  
α. Διαπιστώνει εκ νέου η αδικαιολόγητη παράλειψη της Διοίκησης να συμμορφωθεί προς την 1044/2011 απόφαση του Διοικητικού Πρωτοδικείου Λάρισας η οποία είχε διαπιστωθεί και με το αρ.ΑΣ372/2021 πρακτικό του Διοικητικού Πρωτοδικείου Λάρισας σε Συμβούλιο.  
β. Καλεί εκ νέου τη διοίκηση να συμμορφωθεί ως προς το περιεχόμενο της πιο πάνω απόφασης εντός τριών μηνών (λήξη τριμήνου 04.06.2022). του Διοικητικού Πρωτοδικείου Λάρισας.
11. Την αρ. 169/17 απόφαση του Δημοτικού Συμβουλίου του Δήμου Λαρισαίων με θέμα: **«Λήψη απόφασης για την πολεοδομική κατάσταση και για τις δεσμευμένες ιδιοκτησίες για τη δημιουργία κοινόχρηστων και κοινωφελών χώρων, που βρίσκονται στη 1η Δημοτική Κοινότητα»**, όπου για τη συγκεκριμένη ιδιοκτησία αναφέρονται τα παρακάτω:

**KX 885 Α. (1).** Αφορά δεσμευμένο κοινόχρηστο χώρο (πλατεία), έκτασης 7.047,70 μ2.(μαζί με τις περιβάλλουσες οδούς η έκταση προς απαλλοτρίωση είναι 8.850,80 μ2.). Για τον χώρο αυτό υπάρχει

δικαστική απόφαση άρσης της απαλλοτρίωσης (6/2007). Ο χώρος είναι πολεοδομικά σημαντικός, με μεγάλο όμως κόστος απαλλοτρίωσης (2.053.061,30 ευρώ). Για τον λόγο αυτό, θα πρέπει να εξεταστεί, συνδυαστικά με την απόκτηση του ΚΧ 917 Γ, μετά από διαπραγμάτευση, η απόκτηση τμήματος του κοινόχρηστου χώρου. Συνεπώς, προτείνεται μερική αποδέσμευση, ώστε να περιοριστούν τα δικαιώματα αποζημιώσεων των ιδιοκτητών. Θα πρέπει να σημειωθεί η σχεδόν μηδενική πλέον (Ν. 4315/14) υποχρέωση της ιδιοκτησίας, σε περίπτωση αποδέσμευσης, εισφοράς σε γη.

**12. ΟΤ 880 ΚΦ - ΚΧ 885 Α. (8-9).** Αφορά τμήματα των κοινοχρήστων χώρων που εξετάστηκαν παραπάνω. Παρατίθενται ως χωριστές υποθέσεις, καθώς υπάρχει δικαστική απόφαση (541/2014) για τα τμήματα αυτά. Για τις περιπτώσεις αυτές, ισχύει ότι περιγράφηκε για τους ίδιους δεσμευμένους χώρους παραπάνω.

**13.** Την από 18.04.2023 αίτηση του κ. Τσιτότα Ιωάννη με την οποία ζητά την παρούσα τροποποίηση.

**14.** Το από τον Απρίλιο 2023 τοπογραφικό διάγραμμα που συνέταξε και ο Αγρ. Τοπογράφος Μηχ/κός κ. Χονδροδήμος Δημήτριος, στο οποίο αποτυπώνεται η πρόταση οίκοθεν τροποποίησης και η οποία αφορά στην ιδιοκτησία του θέματος.

**15.** Τη με αριθμό 210/2025 απόφαση της Δημοτικής Επιτροπής του Δήμου Λαρισαίων με την οποία αποφάσισε κατά πλειοψηφία ότι:

“Εισηγείται στο Δημοτικό Συμβούλιο την τροποποίηση σχεδίου πόλης, μετά την αριθμ. 1044/2011 απόφαση του Διοικητικού Πρωτοδικείου Λάρισας περί άρσης ρυμοτομικής απαλλοτρίωσης σύμφωνα με τις διατάξεις του Ν.4759/2020, όπως αυτές ισχύουν μέχρι σήμερα, αφού πρώτα συνταχθεί από την Υπηρεσία το σχετικό τοπογραφικό διάγραμμα στο οποίο θα απεικονίζεται το αντικείμενο της τροποποίησης καθώς και η επιβολή τής εισφοράς σε γη που επιβάλλεται.”

**16.** Το από 26.11.2025 θεωρημένο από τη Δ/ση Πολεοδομίας τοπογραφικό διάγραμμα που συνέταξε και υπογράφει ο Αγρ. Τοπογράφος Μηχ/κός κ. Κουτούδης Ιωάννης του τμήματος Πολεοδομικού Σχεδιασμού της Δ/σης Πολεοδομίας του Δήμου Λαρισαίων, στο οποίο αποτυπώνεται η πρόταση τροποποίησης όπως διαμορφώθηκε μετά την παραπάνω απόφαση.

**17.** Όσον αφορά τα πολεοδομικά δεδομένα, η εν λόγω ιδιοκτησία:

- Βρίσκεται εντός του εγκεκριμένου ρυμοτομικού σχεδίου πόλης Λάρισας.
- Βρίσκεται εντός του Γενικού Πολεοδομικού Σχεδίου (Γ.Π.Σ.) Δήμου Λαρισαίων σύμφωνα με τη με αρ. 5625/59708/28-09-2009 απόφαση Γ.Γ. Περιφέρειας Θεσσαλίας (ΦΕΚ 523/ΑΑΠ/09-10-2009) και τη με αρ. 2397/152250/11-11-2019 απόφαση Συντονιστή Αποκεντρωμένης Διοίκησης Θεσσαλίας - Στερεάς Ελλάδας(ΦΕΚ 800Δ/30-12-2019).
- Βρίσκεται εκτός κηρυγμένου αρχαιολογικού χώρου της πόλης της Λάρισας σύμφωνα με την Υ.Α. ΥΠΠΟ/ ΓΔΑ/ΑΡΧ/Α1/Φ43/18742/1272/ 27-06-2002 (ΦΕΚ 687/Β/03-06-2003) όπως αναοριοθετήθηκε με την Υ.Α. ΥΠΠΟ/ΓΔΑΠΚ/ΑΡΧ/Α1/Φ15/17000/763/21-04-2008 (ΦΕΚ 162/ΑΑΠ/12-05-2008).
- Εντός του οικοπέδου δεν διέρχονται εναέριες γραμμές μεταφοράς υψηλής τάσης της ΔΕΗ, αγωγός φυσικού αερίου, οδός προϋφιστάμενη του 1923 ή ρέμα.
- Εντάχθηκε στο σχέδιο πόλης πριν την ισχύ του Ν.1337/83 και δεν οφείλει εισφορά Έχει εκδοθεί η με αρ. 1044/2011 απόφαση Διοικητικού Πρωτοδικείου Λάρισας περί άρσης της ρυμοτομικής απαλλοτρίωσης και έχει υποβληθεί φάκελος από τους φερόμενους ιδιοκτήτες των οικοπέδων, περί διοικητικής άρσης της ρυμοτομικής απαλλοτρίωσης, σύμφωνα με τα άρθρα 87 - 93 του Ν.4759/20, σε συνδυασμό με το εικοστό άρθρο του Ν.4787/21.
- Το με αρ. (1) οικόπεδο το οποίο γίνεται οικοδομήσιμο οφείλει εισφορά σε γη, σύμφωνα με το άρθρο 20 του Ν.2508/1997 όπως ισχύει σήμερα, η οποία αναλυτικά υπολογίζεται ως εξής :
  - Για το σύνολο της ιδιοκτησίας εμβαδού 7318,89 τ.μ. το οικόπεδο με αρ. (1) οφείλει
  - για 0-500 τ.μ. εισφορά 10 % = 500 x 0,10 = 50 τ.μ.

- για 500-1000 τ.μ. εισφορά 20 % =  $500 \times 0,20 = 100$  τ.μ.
- για 1000-2000 τ.μ. εισφορά 30 % =  $1000 \times 0,30 = 300$  τ.μ.
- για 2000-10000 τ.μ. εισφορά 40 % =  $5318,89 \times 0,40 = 2127,56$  τ.μ.
- Η συνολική εισφορά είναι  $50+100+300+2127,56 = 2577,56$  τ.μ. η οποία απομειούται κατά 50 %, δηλαδή  $2577,56 \times 50 \% = 1288,78$  τ.μ.

**18. Με την προτεινόμενη τροποποίηση:**

- Η ιδιοκτησία με αρ. (1) με στοιχεία (T2(K.X.880), T1(O.T.880A), T2(O.T.880A), T3(O.T.880A), T2(O.T.880Γ), T3(O.T.880Γ), T3(καταργ.), T4(καταργ.), T5(καταργ.), T6(καταργ.), T3(K.X.880), A, T2(K.X.880)) και εμβαδόν 7318,89 τ.μ. η οποία είναι δεσμευμένη για τη δημιουργία του Κ.Χ. 880 αποχαρακτηρίζεται και δημιουργούνται τα νέα Ο.Τ. 880Α, 880Β και 880Γ, πεζόδρομοι μεταξύ των νέων Ο.Τ. καθώς και πεζόδρομος μεταξύ των νέων Ο.Τ. και του εναπομείναντος Κ.Χ.
- τα τμήματα της ιδιοκτησίας με αρ. (1) με στοιχεία E1(T2(K.X.880)-T1(O.T.880A)-T4(O.T.880A)-T3(O.T.880A)-T2(O.T.880Γ)-T1(O.T.880Γ)-T6(O.T.880Γ)-T3(O.T.880B)-T2(O.T.880B)-T1(O.T.880B)-T5(O.T.880B)-A-T2(K.X.880)) εμβαδού 932,13 τ.μ. και E2(T3(καταργ.)-T4(καταργ.)-T5(καταργ.)-T6(καταργ.)-T3(K.X.880)-A-T5(O.T.880B)-T4(O.T.880B)-T3(O.T.880B)-T6(O.T.880Γ)-T5(O.T.880Γ)-T4(O.T.880Γ)-T3(O.T.880Γ)-T3(καταργ.)), εμβαδού 356,65 τ.μ., συνολικού εμβαδού 1288,78 τ.μ., υποχρεωτικά διατίθενται για τη δημιουργία κοινόχρηστων χώρων, είναι αυτοδίκαια εισφερόμενα, τίθενται σε κοινή χρήση μετά την δημοσίευση της πράξης τροποποίησης και δεν απαιτείται περαιτέρω η σύνταξη πράξης εφαρμογής του άρθρου 12, του Ν. 1337/83.
- Τα τελικά οικόπεδα, που αποτελούν:
  - το νέο Ο.Τ. 880Α, με στοιχεία (T1-T2-T3-T4-T1), πρόσωπο 72,17 μ. επί της οδού Ταμπάρα Αχιλ., 40,00 μ. επί της οδού Ηρακλειανού, 71,87 μ. επί νέου πεζοδρόμου και 40,00 μ. επί νέου πεζοδρόμου και εμβαδό 2880,65 τ.μ.,
  - το νέο Ο.Τ. 880Β, με στοιχεία (T1-T2-T3-T4-T5-T1), πρόσωπο 28,61 μ. επί της οδού Γρηγοριάδη Μιχ., 50,00 μ. επί νέου πεζοδρόμου, 26,05 μ. επί νέου πεζοδρόμου και 37,95 μ. επί νέου πεζοδρόμου και εμβαδό 1165,61 τ.μ.
  - το νέο Ο.Τ. 880Γ, με στοιχεία (T1-T2-T3-T4-T5-T6-T1), πρόσωπο 41,05 μ. επί της οδού Γρηγοριάδη Μιχ., 45,12 μ. επί της οδού Ηρακλειανού, 40,00 μ. επί νέου πεζοδρόμου και 51,11 μ. επί νέου πεζοδρόμου και εμβαδό 1983,85 τ.μ.,
  - είναι άρτια και οικοδομήσιμα κατά κανόνα σύμφωνα με τις ισχύουσες πολεοδομικές διατάξεις.

**Μετά τα παραπάνω, η Δημοτική Επιτροπή του Δήμου Λαρισαίων θα πρέπει να γνωμοδοτήσει σχετικά με την:**

**“Τροποποίηση σχεδίου πόλης μετά από άρση ρυμοτομικής απαλλοτρίωσης, σύμφωνα με τις διατάξεις του κεφαλαίου Η' του Ν.4759/2020, σε συνδυασμό με το εικοστό άρθρο του Ν.4787/2021, στο Κ.Χ. 880, στη συνοικία "Ιπποκράτης" της πόλης Λάρισας του Δήμου Λαρισαίων, σύμφωνα με το συνημμένο τοπογραφικό διάγραμμα”**

6. Τη διαφωνία των δημοτικών συμβούλων κ. Διαμάντου Κωνσταντίνου & Δεληγιάννη Δημητρίου.

## ΑΠΟΦΑΣΙΣΕ ΚΑΤΑ ΠΛΕΙΟΨΗΦΙΑ

Εισηγείται στο Δημοτικό Συμβούλιο την τροποποίηση σχεδίου πόλης μετά από άρση ρυμοτομικής απαλλοτρίωσης, σύμφωνα με τις διατάξεις του κεφαλαίου Η' του Ν.4759/2020 στη συνοικία «Ιπποκράτης» της πόλης Λάρισας του Δήμου Λαρισαίων, σύμφωνα με το συνημμένο τοπογραφικό διάγραμμα.

Δηλώνει ότι ο Δήμος Λαρισαίων δεν έχει την πρόθεση και δυνατότητα να αποζημιώσει άμεσα την παραπάνω ιδιοκτησία. Η κρίση του Δήμου περί αδυναμίας αποζημίωσης αιτιολογείται από τα συγκεκριμένα στοιχεία της οικονομικής διαχείρισης όλων των προσφάτων ετών, από τα οποία προκύπτει η πραγματική αδυναμία εξεύρεσης χρημάτων για την απόκτηση του συγκεκριμένου χώρου, συνεκτιμώντας και τις προτεραιότητες για την απόκτηση άλλων χώρων πολύ πλέον κρίσιμων προς εφαρμογή του πολεοδομικού σχεδιασμού (Σ.Τ.Ε. 215/2006).

Αποφασίσθηκε, αναγνώσθηκε και υπογράφηκε.

### Η ΔΗΜΟΤΙΚΗ ΕΠΙΤΡΟΠΗ

**Ο ΠΡΟΕΔΡΟΣ**

**ΤΑ ΜΕΛΗ**

**ΤΕΡΖΟΥΔΗΣ ΧΡΗΣΤΟΣ**

**ΛΕΩΝΙΔΑΚΗΣ ΔΗΜΗΤΡΙΟΣ  
ΤΖΑΤΖΑΚΗΣ ΦΩΤΙΟΣ  
ΚΑΛΟΓΗΡΟΣ ΚΩΝΣΤΑΝΤΙΝΟΣ  
ΚΟΥΡΑΗΣ ΑΝΑΣΤΑΣΙΟΣ  
ΔΙΑΜΑΝΤΟΣ ΚΩΝΣΤΑΝΤΙΝΟΣ  
ΒΛΑΧΟΥΔΗΣ ΚΩΝΣΤΑΝΤΙΝΟΣ  
ΔΕΛΗΓΙΑΝΝΗΣ ΔΗΜΗΤΡΙΟΣ**

**ΔΗΜΟΣ ΛΑΡΙΣΑΙΩΝ**  
MUNICIPALITY OF LARISSA

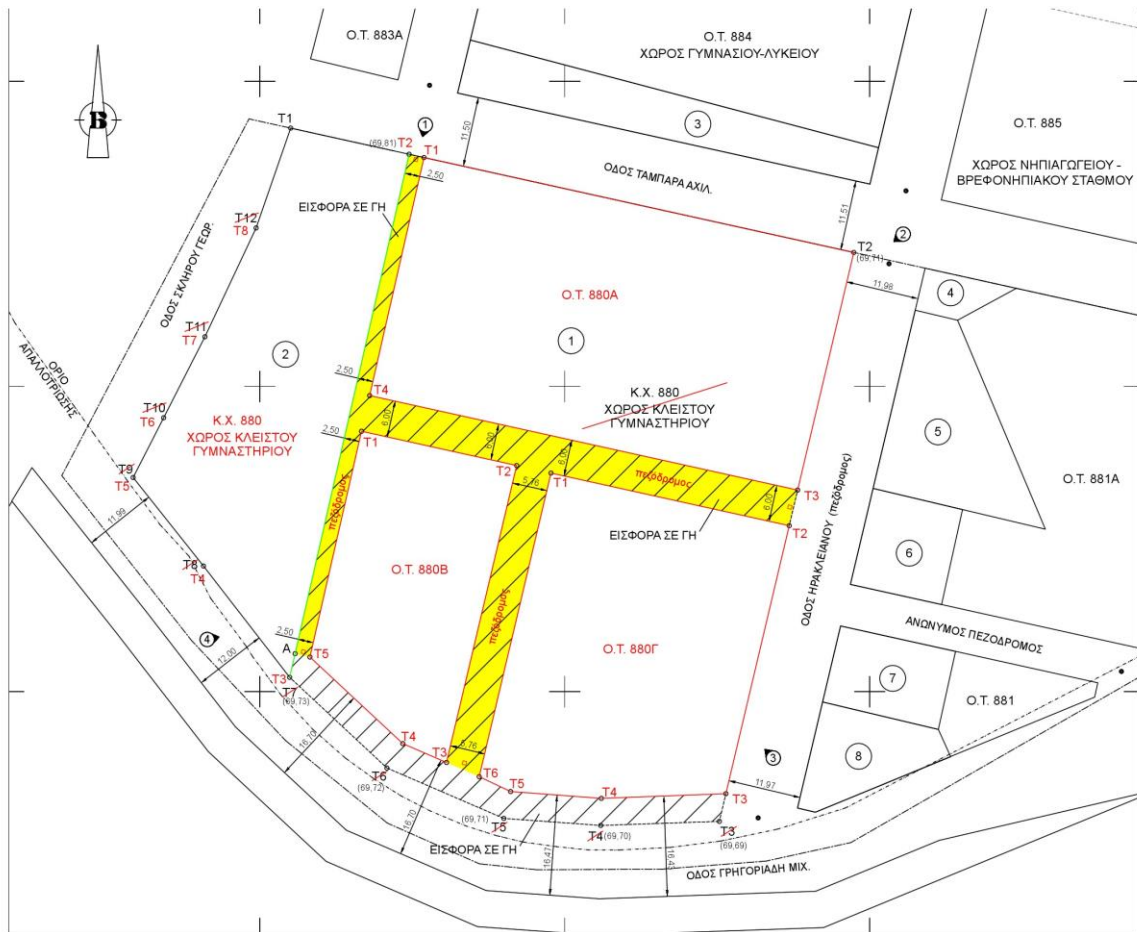

ΔΗΜΟΣ ΛΑΡΙΣΑΙΩΝ  
MUNICIPALITY OF LARISSA