



ΕΛΛΗΝΙΚΗ ΔΗΜΟΚΡΑΤΙΑ  
ΔΗΜΟΣ ΛΑΡΙΣΑΙΩΝ  
Δ/ΝΣΗ ΔΙΟΙΚΗΣΗΣ & ΠΡΟΣΩΠΙΚΟΥ  
ΤΜΗΜΑ ΥΠΟΣΤΗΡΙΞΗΣ ΠΟΛΙΤΙΚΩΝ ΟΡΓΑΝΩΝ

**ΑΠΟΦΑΣΗ ΔΗΜΟΤΙΚΗΣ ΕΠΙΤΡΟΠΗΣ  
ΑΡΙΘΜΟΣ ΑΠΟΦΑΣΗΣ 370**

**ΘΕΜΑ Έγκριση όρων διακήρυξης για το έργο της Πράξης: «Ανοικτό Κέντρο Εμπορίου στην Λάρισα - Β΄Φάση» ΥΠΟΕΡΓΟ 14: «Παρεμβάσεις βιοκλιματικής ανάπλασης για τη δημιουργία Ανοικτού Κέντρου Εμπορίου στη Λάρισα».**

Στη Λάρισα σήμερα 19-05-2026 ημέρα της εβδομάδας Τρίτη και ώρα 11.00 π.μ., η Δημοτική Επιτροπή του Δήμου Λαρισαίων, συνήλθε σε συνεδρίαση ύστερα από τη με αρ. πρωτ. 30676/14-05-2026 έγγραφη πρόσκληση του Προέδρου αυτής Χρήστου Τερζούδη, που ορίστηκε με τη με αριθμ. 5542/19-12-2024 απόφαση του Δημάρχου Λάρισας, παρευρεθέντων από τα μέλη οι κ. 1) Τερζούδης Χρήστος ως Πρόεδρος, 2) Λεωνιδάκης Δημήτριος, 3) Τζατζάκης Φώτιος, 4) Καλόγηρος Κωνσταντίνος, 5) Ανδριτσόπουλος Ανδρέας και 6) Δεληγιάννης Δημήτριος.

Η Δημοτική Επιτροπή του Δήμου Λαρισαίων, αφού συζήτησε σχετικά με το θέμα: Έγκριση όρων διακήρυξης για το έργο της Πράξης: «Ανοικτό Κέντρο Εμπορίου στην Λάρισα - Β΄Φάση» ΥΠΟΕΡΓΟ 14: «Παρεμβάσεις βιοκλιματικής ανάπλασης για τη δημιουργία Ανοικτού Κέντρου Εμπορίου στη Λάρισα» και λαμβάνοντας υπόψη:

1. Τα άρθρα 72 & 74Α του Ν. 3852/2010 όπως τροποποιήθηκαν και ισχύουν.
2. Τις διατάξεις του Ν. 5056/2023.
3. Τη με αριθμ.πρωτ. 28677/06-05-2026 εισήγηση της Δ/σης Τεχνικών Υπηρεσιών, Τμήμα Κτιριακών Έργων και Αναπλάσεων, η οποία έχει ως εξής:

Σύμφωνα με το άρθρο 103 παρ. 2 εδ. δ του Ν. 3463/06 ζητείται :

Ο καθορισμός των όρων διακήρυξης για το έργο: "Ανοικτό Κέντρο Εμπορίου στην Λάρισα - Β΄Φάση"

ΥΠΟΕΡΓΟ 14 : "Παρεμβάσεις βιοκλιματικής ανάπλασης για τη δημιουργία Ανοικτού Κέντρου Εμπορίου στη Λάρισα"

προϋπολογισμού: 1.331.414,05 € (ήτοι 1.073.721,01 € + 257.693,04 € για Φ.Π.Α.).

Φορείς χρηματοδότησης του έργου:

Το έργο χρηματοδοτείται από

- Το Επιχειρησιακό Πρόγραμμα «ΑΝΤΑΓΩΝΙΣΤΙΚΟΤΗΤΑ 2021-2027 με κωδικό ΟΠΣ 6016571 με ποσό 1.113.279,79 Ευρώ με τον Φ.Π.Α. που βαρύνει τις πιστώσεις του ΕΥΡΩΠΑΪΚΟΥ ΤΑΜΕΙΟΥ ΠΕΡΙΦΕΡΕΙΑΚΗΣ ΑΝΑΠΤΥΞΗΣ με ΑΛΕ(2026) 41.230.3170105016 και
- Τον Δήμο Λαρισαίων που οφείλει να καλύψει την οικονομική διαφορά που θα προκύψει από το ανώτατο όριο των 218.134,26 ευρώ από "ΙΔΙΟΥΣ ΠΟΡΟΥΣ" ΑΛΕ(2026) 41.030.2420301054 με το ποσό του 1,00 ευρώ για το οικονομικό έτος 2026 και το υπόλοιπο ποσό των 218.133,26 ευρώ για το έτος 2027 με πολυετή δέσμευση.

Τρόπος κατασκευής: από Εργοληπτική Επιχείρηση

Τρόπος επιλογής εργοληπτικής επιχείρησης: Μειοδοτικός διαγωνισμός μέσω ανοιχτής διαδικασίας.

## ΑΠΟΦΑΣΙΣΕ ΟΜΟΦΩΝΑ

Εγκρίνει τους όρους διακήρυξης για το έργο της Πράξης: «Ανοικτό Κέντρο Εμπορίου στη Λάρισα - Β΄Φάση» ΥΠΟΕΡΓΟ 14: «Παρεμβάσεις βιοκλιματικής ανάπλασης για τη δημιουργία Ανοικτού Κέντρου Εμπορίου στη Λάρισα», οι οποίοι επισυνάπτονται και αποτελούν αναπόσπαστο τμήμα της παρούσας.

Προϋπολογισμός: 1.331.414,05 € (ήτοι 1.073.721,01 € + 257.693,04 € για Φ.Π.Α.).

Φορείς χρηματοδότησης του έργου:

Το έργο χρηματοδοτείται από

- Το Επιχειρησιακό Πρόγραμμα «ΑΝΤΑΓΩΝΙΣΤΙΚΟΤΗΤΑ 2021-2027 με κωδικό ΟΠΣ 6016571 με ποσό 1.113.279,79 Ευρώ με τον Φ.Π.Α. που βαρύνει τις πιστώσεις του ΕΥΡΩΠΑΪΚΟΥ ΤΑΜΕΙΟΥ ΠΕΡΙΦΕΡΕΙΑΚΗΣ ΑΝΑΠΤΥΞΗΣ με ΑΛΕ(2026) 41.230.3170105016 και
- Τον Δήμο Λαρισαίων που οφείλει να καλύψει την οικονομική διαφορά που θα προκύψει από το ανώτατο όριο των 218.134,26 ευρώ από “ΙΔΙΟΥΣ ΠΟΡΟΥΣ” ΑΛΕ(2026) 41.030.2420301054 με το ποσό του 1,00 ευρώ για το οικονομικό έτος 2026 και το υπόλοιπο ποσό των 218.133,26 ευρώ για το έτος 2027 με πολυετή δέσμευση.

Τρόπος κατασκευής: από Εργοληπτική Επιχείρηση

Τρόπος επιλογής εργοληπτικής επιχείρησης: Μειοδοτικός διαγωνισμός μέσω ανοιχτής διαδικασίας.

Αποφασίσθηκε, αναγνώσθηκε και υπογράφηκε.

## Η ΔΗΜΟΤΙΚΗ ΕΠΙΤΡΟΠΗ

**Ο ΠΡΟΕΔΡΟΣ**

**ΤΑ ΜΕΛΗ**

**ΤΕΡΖΟΥΔΗΣ ΧΡΗΣΤΟΣ**

**ΛΕΩΝΙΔΑΚΗΣ ΔΗΜΗΤΡΙΟΣ  
ΤΖΑΤΖΑΚΗΣ ΦΩΤΙΟΣ  
ΚΑΛΟΓΗΡΟΣ ΚΩΝΣΤΑΝΤΙΝΟΣ  
ΑΝΔΡΙΤΣΟΠΟΥΛΟΣ ΑΝΔΡΕΑΣ  
ΔΕΛΗΓΙΑΝΝΗΣ ΔΗΜΗΤΡΙΟΣ**

"Ανοικτό Κέντρο Εμπορίου στην Λάρισα-Β' Φάση"



ΕΛΛΗΝΙΚΗ ΔΗΜΟΚΡΑΤΙΑ  
ΔΙΕΥΘΥΝΣΗ ΤΕΧΝΙΚΩΝ ΥΠΗΡΕΣΙΩΝ  
ΔΙΕΥΘΥΝΣΗ ΠΡΑΣΙΝΟΥ

ΠΛΗΡΟΦΟΡΙΕΣ :κ. ΚΩΤΟΥΛΑ ΜΑΡΙΑ  
ΤΗΛ.: 2413-500533  
e-mail: [nerga@larissa.gov.gr](mailto:nerga@larissa.gov.gr)

ΛΑΡΙΣΣΑ .....  
ΑΡ. ΠΡΩΤ.: .....

ΤΙΤΛΟΣ ΠΡΑΞΗΣ "Ανοικτό Κέντρο Εμπορίου  
στην Λάρισα" - Β' Φάση

ΥΠΟΕΡΓΟ 14: " Παρεμβάσεις βιοκλιματικής  
ανάπλασης για τη δημιουργία  
Ανοικτού Κέντρου Εμπορίου  
στην Λάρισα "

ΧΡΗΜΑΤΟΔΟΤΗΣΗ: ΕΠΙΧΕΙΡΗΣΙΑΚΟ ΠΡΟΓΡΑΜΜΑ  
"ΑΝΤΑΓΩΝΙΣΤΙΚΟΤΗΤΑ  
2021- 2027" (ΟΠΣ 6016571)

ΚΩΔΙΚΟΣ CPV : 45211360-0  
Κατασκευαστικές εργασίες για  
ανάπτυξη αστικής περιοχής

ΠΡΟΫΠΟΛΟΓΙΣΜΟΣ : 1.331.414,05 ΕΥΡΩ  
(με αναθεώρηση και ΦΠΑ 24%)

## ΣΧΕΔΙΟ

ΔΙΑΚΗΡΥΞΗ ΑΝΟΙΚΤΗΣ ΔΙΑΔΙΚΑΣΙΑΣ  
ΓΙΑ ΤΗ ΣΥΝΑΨΗ ΗΛΕΚΤΡΟΝΙΚΩΝ ΔΗΜΟΣΙΩΝ ΣΥΜΒΑΣΕΩΝ ΕΡΓΟΥ  
ΚΑΤΩ<sup>1</sup> ΤΩΝ ΟΡΙΩΝ ΤΟΥ Ν. 4412/2016  
ΜΕ ΚΡΙΤΗΡΙΟ ΑΝΑΘΕΣΗΣ ΤΗΝ ΠΛΕΟΝ ΣΥΜΦΕΡΟΥΣΑ ΑΠΟ ΟΙΚΟΝΟΜΙΚΗ ΑΠΟΨΗ  
ΠΡΟΣΦΟΡΑ ΜΕ ΒΑΣΗ ΤΗΝ ΤΙΜΗ

1



"Ανοικτό Κέντρο Εμπορίου στην Λάρισα-Β' Φάση"

**2 Ο ΔΗΜΟΣ ΛΑΡΙΣΑΙΩΝ**

**Δ ι α κ η ρ ύ σ σ ε ι**

ανοικτή διαδικασία για την επιλογή αναδόχου κατασκευής του έργου:

**"Ανοικτό Κέντρο Εμπορίου στην Λάρισα – Β΄ Φάση"**

**ΥΠΟΕΡΓΟ 14 : " Παρεμβάσεις βιοκλιματικής ανάπλασης για τη δημιουργία Ανοικτού Κέντρου Εμπορίου στην Λάρισα )"**

**Εκτιμώμενης αξίας 1.073.721,01 Ευρώ**  
**(πλέον Φ.Π.Α. 24% ),**

που θα διεξαχθεί σύμφωνα με:

α) τις διατάξεις του ν. 4412/2016 (Α' 147) και β) τους όρους της παρούσας

2



Πίνακας περιεχομένων

<b>ΚΕΦΑΛΑΙΟ Α'</b> .....	<b>4</b>
Άρθρο 1: Κύριος του Έργου/ Αναθέτουσα Αρχή/ Στοιχεία επικοινωνίας.....	4
Άρθρο 2: Έγγραφα της σύμβασης και τεύχη.....	4
Άρθρο 3: Ηλεκτρονική υποβολή φακέλου προσφοράς.....	6
Άρθρο 4: Διαδικασία ηλεκτρονικής αποσφράγισης και αξιολόγησης των προσφορών/ Κατακύρωση/ Σύναψη σύμβασης/ Προδικαστικές προσφυγές/Προσωρινή δικαστική προστασία .....	8
Άρθρο 5: Έγγραφα της σύμβασης κατά το στάδιο της εκτέλεσης - Σειρά ισχύος.....	17
Άρθρο 6: Γλώσσα διαδικασίας.....	17
Άρθρο 7: Εφαρμοστέα νομοθεσία.....	18
Άρθρο 8: Χρηματοδότηση του Έργου, Φόροι, Δασμοί, κ.λ.π.- Πληρωμή Αναδόχου.....	20
Άρθρο 9: Συμπλήρωση - αποσαφήνιση πληροφοριών και δικαιολογητικών.....	21
Άρθρο 10: Απόφαση ανάληψης υποχρέωσης - Έγκριση δέσμευσης πίστωσης.....	21
<b>ΚΕΦΑΛΑΙΟ Β'</b> .....	<b>23</b>
Άρθρο 11: Τίτλος, προϋπολογισμός, τόπος, περιγραφή και ουσιώδη χαρακτηριστικά του έργου	23
Άρθρο 12: Προθεσμία εκτέλεσης του έργου.....	24
Άρθρο 13: Διαδικασία σύναψης σύμβασης - Όροι υποβολής προσφορών.....	24
Άρθρο 14: Κριτήριο Ανάθεσης.....	25
Άρθρο 15: Εγγύηση συμμετοχής.....	25
Άρθρο 19: Χρόνος ισχύος προσφορών.....	29
Άρθρο 20: Δημοσιότητα/ Δαπάνες δημοσίευσης.....	30
<b>ΚΕΦΑΛΑΙΟ Γ'</b> .....	<b>32</b>
Άρθρο 21: Δικαιούμενοι συμμετοχής στη διαδικασία σύναψης σύμβασης.....	32
Άρθρο 22: Κριτήρια ποιοτικής επιλογής.....	32
Άρθρο 23: Αποδεικτικά μέσα κριτηρίων ποιοτικής επιλογής.....	38
Άρθρο 24 : Περιεχόμενο Φακέλου Προσφοράς.....	49
<b>ΚΕΦΑΛΑΙΟ Δ'</b> .....	<b>51</b>
Άρθρο 25: Υπεργολαβία.....	51
Άρθρο 25Α: Εφαρμοστέο Δίκαιο- Επίλυση Διαφορών.....	51
Άρθρο 26 : Διάφορες ρυθμίσεις.....	52

**ΚΕΦΑΛΑΙΟ Α΄**

**Άρθρο 1: Κύριος του Έργου/ Αναθέτουσα Αρχή/ Στοιχεία επικοινωνίας**

- 1.1** Αναθέτουσα αρχή: ΔΗΜΟΣ ΛΑΡΙΣΑΙΩΝ  
Αριθμός Φορολογικού Μητρώου (Α.Φ.Μ.):997844860  
Κωδικός ηλεκτρονικής τιμολόγησης .....<sup>3</sup>  
Οδός : **ΙΩΝΟΣ ΔΡΑΓΟΥΜΗ 1**  
Ταχ.Κωδ. : **41222**  
Τηλ. : **2413- 500533**  
Γενική Διεύθυνση  
στο Διαδίκτυο  
(URL) <https://www.larissa-dimos.gr>  
E-Mail : [nerga@larissa.gov.gr](mailto:nerga@larissa.gov.gr)  
Πληροφορίες: : **κ. Κωτούλα Μαρία**
- 1.2** Εργοδότης ή Κύριος του Έργου: **ΔΗΜΟΣ ΛΑΡΙΣΑΙΩΝ**
- 1.3** Φορέας κατασκευής του έργου: **ΔΗΜΟΣ ΛΑΡΙΣΑΙΩΝ**
- 1.4** Προϊσταμένη Αρχή : **ΔΗΜΟΤΙΚΗ ΕΠΙΤΡΟΠΗ, ΔΗΜΟΤΙΚΟ ΣΥΜΒΟΥΛΙΟ ΔΗΜΟΥ ΛΑΡΙΣΑΙΩΝ**
- 1.5** Διευθύνουσα Υπηρεσία : **ΔΙΕΥΘΥΝΣΗ ΤΕΧΝΙΚΩΝ ΥΠΗΡΕΣΙΩΝ ΔΗΜΟΥ ΛΑΡΙΣΑΙΩΝ**
- 1.6** Αρμόδιο Τεχνικό Συμβούλιο : **ΠΕΡΙΦΕΡΕΙΑΚΟ ΤΕΧΝΙΚΟ ΣΥΜΒΟΥΛΙΟ ΔΗΜΟΣΙΩΝ ΕΡΓΩΝ ΠΕΡΙΦΕΡΕΙΑΚΗΣ ΕΝΟΤΗΤΑΣ ΛΑΡΙΣΑΣ, ΠΕΡΙΦΕΡΕΙΑΚΟ ΤΕΧΝΙΚΟ ΣΥΜΒΟΥΛΙΟ ΔΗΜΟΣΙΩΝ ΕΡΓΩΝ ΠΕΡΙΦΕΡΕΙΑΣ ΘΕΣΣΑΛΙΑΣ**
- 1.7** Αποφαινόμενο όργανο επί ενστάσεων στο στάδιο της εκτέλεσης (αναγράφεται το αρμόδιο αποφαινόμενο όργανο, όπως αυτό ορίζεται στις κείμενες νομοθετικές/ κανονιστικές διατάξεις ή στις οργανωτικές διατάξεις της αναθέτουσας αρχής)

Εφόσον οι ανωτέρω υπηρεσίες μεταστεγασθούν κατά τη διάρκεια της διαδικασίας σύναψης ή εκτέλεσης του έργου, υποχρεούνται να δηλώσουν άμεσα τα νέα τους στοιχεία στους προσφέροντες ή στον ανάδοχο. Εφόσον οι ανωτέρω υπηρεσίες ή/και τα αποφαινόμενα όργανα του Φορέα Κατασκευής καταργηθούν, συγχωνευτούν ή με οποιοδήποτε τρόπο μεταβληθούν κατά τη διάρκεια της διαδικασίας σύναψης ή εκτέλεσης του έργου, υποχρεούνται να δηλώσουν άμεσα, στους προσφέροντες<sup>4</sup> ή στον ανάδοχο τα στοιχεία των υπηρεσιών ή αποφαινόμενων οργάνων, τα οποία κατά τον νόμο αποτελούν καθολικό διάδοχο των εν λόγω οργάνων που υπεισέρχονται στα δικαιώματα και υποχρεώσεις τους.

**Άρθρο 2: Έγγραφα της σύμβασης και τεύχη**

**2.1.** Τα έγγραφα της σύμβασης κατά την έννοια της περιπτ. 14 της παρ. 1 του άρθρου 2 του ν. 4412/2016, για τον παρόντα ηλεκτρονικό διαγωνισμό, είναι τα ακόλουθα :

- α) η παρούσα διακήρυξη,  
β) το Ευρωπαϊκό Ενιαίο Έγγραφο Σύμβασης (ΕΕΕΣ)<sup>5</sup>  
γ) το έντυπο οικονομικής προσφοράς, όπως παράγεται από την ειδική ηλεκτρονική φόρμα του υποσυστήματος,  
δ) ο προϋπολογισμός δημοπράτησης,

4



### "Ανοικτό Κέντρο Εμπορίου στην Λάρισα-Β' Φάση"

- ε) το τιμολόγιο δημοπράτησης,
- στ) η ειδική συγγραφή υποχρεώσεων,
- ζ) η τεχνική συγγραφή υποχρεώσεων
- η) η αντιστοίχιση άρθρων – ΕΤΕΠ,
- θ) το τεύχος τεχνικής περιγραφής,
- ι) η τεχνική μελέτη,
- ια) τυχόν συμπληρωματικές πληροφορίες και διευκρινίσεις που θα παρασχεθούν από την αναθέτουσα αρχή επί όλων των ανωτέρω

2.2 Προσφέρεται ελεύθερη, πλήρης, άμεση και δωρεάν ηλεκτρονική πρόσβαση στα έγγραφα της σύμβασης<sup>6</sup> στον ειδικό, δημόσια προσβάσιμο, χώρο "ηλεκτρονικοί διαγωνισμοί" της πύλης [www.promitheus.gov.gr](http://www.promitheus.gov.gr) ή [www.eprocurement.gov.gr](http://www.eprocurement.gov.gr) και είναι απευθείας προσβάσιμα μέσω του URL <http://pwgopendata.eprocurement.gov.gr/actSearchErgwn/resources/search/XXXXX> (όπου XXXXXX συμπληρώνεται ο συστημικός αύξων αριθμός της σχετικής ηλεκτρονικής διαγωνιστικής διαδικασίας στο ΕΣΗΔΗΣ -Δημόσια Έργα)

Στην ιστοσελίδα της αναθέτουσας αρχής [www.larissa-dimos.gr](http://www.larissa-dimos.gr) αναρτάται σχετική ενημέρωση με αναφορά στον συστημικό αριθμό διαγωνισμού και διασύνδεση στον ανωτέρω ψηφιακό χώρο του «ΕΣΗΔΗΣ - ΔΗΜΟΣΙΑ ΕΡΓΑ».

Κάθε είδους επικοινωνία και ανταλλαγή πληροφοριών πραγματοποιείται μέσω της διαδικτυακής πύλης [www.promitheus.gov.gr](http://www.promitheus.gov.gr) του «ΟΠΣ- Ε.Σ.Η.Δ.Η.Σ» ή [www.eprocurement.gov.gr](http://www.eprocurement.gov.gr) του «ΟΠΣ- Ε.Σ.Η.Δ.Η.Σ»

2.3 Αιτήματα παροχής συμπληρωματικών πληροφοριών – διευκρινίσεων επί των εγγράφων της σύμβασης υποβάλλονται από πιστοποιημένους οικονομικούς φορείς, δηλαδή από εκείνους που διαθέτουν σχετικά διαπιστευτήρια (όνομα χρήστη και κωδικός πρόσβασης), τα οποία τους έχουν χορηγηθεί μέσω της λειτουργικότητας «Επικοινωνία» Οι συμπληρωματικές πληροφορίες (διευκρινίσεις) παρέχονται μέσω της λειτουργικότητας «Επικοινωνία» του υποσυστήματος ΕΣΗΔΗΣ- Δημόσια Έργα και της κατάλληλης ανάρτησης αυτών κατά περίπτωση στον ηλεκτρονικό χώρο «Συνημμένα Ηλεκτρονικού Διαγωνισμού» ή «Συνημμένα Ηλεκτρονικής Πρόσκλησης Υποβολής Δικαιολογητικών/Αίτησης Συμμετοχής», προκειμένου να είναι ελεύθερος προσβάσιμα μέσω της Διαδικτυακής Πύλης του Συστήματος<sup>7</sup>.

Εφόσον έχουν ζητηθεί εγκαίρως, ήτοι έως την .....<sup>8</sup> η αναθέτουσα αρχή παρέχει σε όλους τους προσφέροντες που συμμετέχουν στη διαδικασία σύναψης σύμβασης συμπληρωματικές πληροφορίες σχετικά με τα έγγραφα της σύμβασης, το αργότερο στις .../.../...<sup>9</sup>

Η αναθέτουσα αρχή παρατείνει την προθεσμία παραλαβής των προσφορών, ούτως ώστε όλοι οι ενδιαφερόμενοι οικονομικοί φορείς να μπορούν να λάβουν γνώση όλων των αναγκαίων πληροφοριών για την κατάρτιση των προσφορών στις ακόλουθες περιπτώσεις:

α) όταν, για οποιονδήποτε λόγο, πρόσθετες πληροφορίες, αν και ζητήθηκαν από τον οικονομικό φορέα έγκαιρα, δεν έχουν παρασχεθεί το αργότερο τέσσερις (4) ημέρες πριν από την προθεσμία που ορίζεται για την παραλαβή των προσφορών,

5



## "Ανοικτό Κέντρο Εμπορίου στην Λάρισα-Β' Φάση"

**β)** όταν τα έγγραφα της σύμβασης υφίστανται σημαντικές αλλαγές.

Η διάρκεια της παράτασης θα είναι ανάλογη με τη σπουδαιότητα των πληροφοριών που ζητήθηκαν ή των αλλαγών.

Όταν οι πρόσθετες πληροφορίες δεν έχουν ζητηθεί έγκαιρα ή δεν έχουν σημασία για την προετοιμασία κατάλληλων προσφορών, η παράταση της προθεσμίας εναπόκειται στη διακριτική ευχέρεια της αναθέτουσας αρχής.

Η αναθέτουσα αρχή, με απόφασή της, στην οποία αναφέρονται οι σχετικοί λόγοι, δύναται να παρατείνει την προθεσμία παραλαβής των προσφορών, τηρουμένων σε κάθε περίπτωση των αρχών της ίσης μεταχείρισης και της διαφάνειας.

2.4 Τροποποίηση των όρων της διαγωνιστικής διαδικασίας (πχ αλλαγή/μετάθεση της καταληκτικής ημερομηνίας υποβολής προσφορών, καθώς και σημαντικές αλλαγές των εγγράφων της σύμβασης, σύμφωνα με την προηγούμενη παράγραφο), δημοσιεύονται στο ΚΗΜΔΗΣ<sup>10</sup>.

### Άρθρο 2 Α Αρχές εφαρμοζόμενες στη διαδικασία σύναψης

Οι οικονομικοί φορείς δεσμεύονται ότι:

**α)** τηρούν και θα εξακολουθήσουν να τηρούν κατά την εκτέλεση της σύμβασης, εφόσον επιλεγούν, τις υποχρεώσεις τους που απορρέουν από τις διατάξεις της περιβαλλοντικής, κοινωνικοασφαλιστικής και εργατικής νομοθεσίας, που έχουν θεσπιστεί με το δίκαιο της Ένωσης, το εθνικό δίκαιο, συλλογικές συμβάσεις ή διεθνείς διατάξεις περιβαλλοντικού, κοινωνικού και εργατικού δικαίου, οι οποίες απαριθμούνται στο Παράρτημα Χ του Προσαρτήματος Α του ν. 4412/2016. Η τήρηση των εν λόγω υποχρεώσεων ελέγχεται και βεβαιώνεται από τα όργανα που επιβλέπουν την εκτέλεση των δημοσίων συμβάσεων και τις αρμόδιες δημόσιες αρχές και υπηρεσίες που ενεργούν εντός των ορίων της ευθύνης και της αρμοδιότητάς τους<sup>11</sup>.

**β)** δεν θα ενεργήσουν αθέμιτα, παράνομα ή καταχρηστικά καθ' όλη τη διάρκεια της διαδικασίας ανάθεσης, αλλά και κατά το στάδιο εκτέλεσης της σύμβασης, εφόσον επιλεγούν και

**γ)** λαμβάνουν τα κατάλληλα μέτρα για να διαφυλάξουν την εμπιστευτικότητα των πληροφοριών που έχουν χαρακτηριστεί ως τέτοιες από την αναθέτουσα αρχή.

### Άρθρο 3: Ηλεκτρονική υποβολή φακέλου προσφοράς

3.1. Οι προσφορές υποβάλλονται από τους ενδιαφερομένους ηλεκτρονικά, μέσω της διαδικτυακής πύλης [www.promitheus.gov.gr](http://www.promitheus.gov.gr) του ΟΠΣ ΕΣΗΔΗΣ, μέχρι την καταληκτική ημερομηνία και ώρα που ορίζεται στο άρθρο 18 της παρούσας διακήρυξης, σε ηλεκτρονικό φάκελο του υποσυστήματος «ΕΣΗΔΗΣ- ΔΗΜΟΣΙΑ ΕΡΓΑ» και υπογράφονται, τουλάχιστον, με προηγμένη ηλεκτρονική υπογραφή, η οποία υποστηρίζεται από αναγνωρισμένο (εγκεκριμένο) πιστοποιητικό, σύμφωνα με την παρ. 2 του άρθρου 37 του ν.

6



## "Ανοικτό Κέντρο Εμπορίου στην Λάρισα-Β' Φάση"

4412/2016.<sup>12</sup>

Για τη συμμετοχή στην παρούσα διαδικασία οι ενδιαφερόμενοι οικονομικοί φορείς ακολουθούν τη διαδικασία εγγραφής του άρθρου 5 παρ. 1.2 έως 1.4 της Κοινής Υπουργικής Απόφασης «Ρυθμίσεις τεχνικών ζητημάτων που αφορούν στην ανάθεση των Δημοσίων Συμβάσεων έργων, μελετών, και παροχής τεχνικών και λοιπών συναφών επιστημονικών υπηρεσιών με χρήση των επιμέρους εργαλείων και διαδικασιών του Εθνικού Συστήματος Ηλεκτρονικών Δημοσίων Συμβάσεων (Ε.Σ.Η.ΔΗ.Σ.)(εφεξής «ΚΥΑ ΕΣΗΔΗΣ-ΕΡΓΑ»).

Η ένωση οικονομικών φορέων υποβάλλει κοινή προσφορά, η οποία υπογράφεται υποχρεωτικά, σύμφωνα με τα ανωτέρω, είτε από όλους τους οικονομικούς φορείς που αποτελούν την ένωση, είτε από εκπρόσωπό τους, νομίμως εξουσιοδοτημένο. Στην προσφορά προσδιορίζεται η έκταση και το είδος της συμμετοχής κάθε μέλους της ένωσης, συμπεριλαμβανομένης της κατανομής αμοιβής μεταξύ τους, καθώς και ο εκπρόσωπος/συντονιστής αυτής<sup>13</sup>.

Η εν λόγω δήλωση περιλαμβάνεται καταρχήν στο ΕΕΕΣ (Μέρος II. Ενότητα Α) και μπορεί να διευκρινίζεται στη συνοδευτική αυτού υπεύθυνη δήλωση που δύνανται να υποβάλλουν τα μέλη της ένωσης, η δε εξουσιοδότηση χορηγείται με πρόσφορο έγγραφο παροχής πληρεξουσιότητας, (ιδιωτικό συμφωνητικό σύστασης ένωσης οικονομικών φορέων/ ορισμού κοινού εκπροσώπου τους ή αντίστοιχα πρακτικά των διοικητικών συμβουλίων των μελών της ένωσης), το οποίο (έγγραφο) πρέπει να υποβάλλεται με την προσφορά.

### 3.2 Στον ηλεκτρονικό φάκελο προσφοράς περιέχονται:

- (α) ένας (υπο)φάκελος με την ένδειξη «Δικαιολογητικά Συμμετοχής».
- (β) ένας (υπο)φάκελος με την ένδειξη «Οικονομική Προσφορά».

3.3 Από τον προσφέροντα σημαίνονται, με χρήση του σχετικού πεδίου του υποσυστήματος, κατά την σύνταξη της προσφοράς, τα στοιχεία εκείνα που έχουν εμπιστευτικό χαρακτήρα, σύμφωνα με τα οριζόμενα στο άρθρο 21 του ν. 4412/2016.

Στην περίπτωση αυτή, ο προσφέρων υποβάλει στον οικείο (υπο)φάκελο σχετική αιτιολόγηση με τη μορφή ψηφιακά υπογεγραμμένου αρχείου pdf, αναφέροντας ρητά όλες τις σχετικές διατάξεις νόμου ή διοικητικές πράξεις που επιβάλλουν την εμπιστευτικότητα της συγκεκριμένης πληροφορίας, ως συνημμένο της ηλεκτρονικής του προσφοράς. Δεν χαρακτηρίζονται ως εμπιστευτικές πληροφορίες σχετικά με τις τιμές μονάδος, τις προσφερόμενες ποσότητες και την οικονομική προσφορά.

3.4 Στην περίπτωση της υποβολής στοιχείων με χρήση μορφότυπου φακέλου συμπιεσμένων ηλεκτρονικών αρχείων (π.χ. ηλεκτρονικό αρχείο με μορφή ZIP), εκείνα τα οποία επιθυμεί ο προσφέρων να χαρακτηρίσει ως εμπιστευτικά, σύμφωνα με τα ανωτέρω αναφερόμενα, θα πρέπει να τα υποβάλλει ως χωριστά ηλεκτρονικά αρχεία με μορφή Portable Document Format (PDF) ή ως χωριστό ηλεκτρονικό αρχείο μορφότυπου φακέλου συμπιεσμένων ηλεκτρονικών αρχείων που να περιλαμβάνει αυτά.

3.5 Ο χρήστης - οικονομικός φορέας υποβάλλει τους ανωτέρω (υπο)φακέλους μέσω του υποσυστήματος, όπως περιγράφεται κατωτέρω:

7



**"Ανοικτό Κέντρο Εμπορίου στην Λάρισα-Β' Φάση"**

**α)** Τα στοιχεία και δικαιολογητικά που περιλαμβάνονται στον (υπο)φάκελο με την ένδειξη «Δικαιολογητικά Συμμετοχής» είναι τα οριζόμενα στο άρθρο 24.2 της παρούσας, υποβάλλονται από τον οικονομικό φορέα ηλεκτρονικά σε μορφή αρχείου Portable Document Format (PDF) και γίνονται αποδεκτά, ανά περίπτωση, σύμφωνα με την παρ. β του άρθρου 4.2. της παρούσας.

**β)** Το αργότερο πριν από την ημερομηνία και ώρα αποσφράγισης των προσφορών που ορίζεται στο άρθρο 18 της παρούσας, προσκομίζονται στην Αναθέτουσα Αρχή<sup>14</sup>, με ευθύνη του οικονομικού φορέα οι πρωτότυπες εγγυήσεις συμμετοχής, πλην των εγγυήσεων που εκδίδονται ηλεκτρονικά, άλλως η προσφορά απορρίπτεται ως απαράδεκτη.<sup>15</sup>

Οι ανωτέρω πρωτότυπες εγγυητικές επιστολές συμμετοχής προσκομίζονται σε κλειστό φάκελο, στον οποίο αναγράφεται τουλάχιστον ο αποστολέας, τα στοιχεία του παρόντος διαγωνισμού και ως παραλήπτης η Επιτροπή Διαγωνισμού.

Οι πρωτότυπες εγγυήσεις συμμετοχής προσκομίζονται είτε με κατάθεση του ως άνω φακέλου στην υπηρεσία πρωτοκόλλου της αναθέτουσας αρχής είτε με την αποστολή του ταχυδρομικώς, επί αποδείξει. Το βάρος απόδειξης της έγκαιρης προσκόμισης φέρει ο οικονομικός φορέας. Το εμπρόθεσμο αποδεικνύεται με τον αριθμό πρωτοκόλλου είτε με την επίκληση του σχετικού αποδεικτικού αποστολής, ανά περίπτωση.

Στην περίπτωση που επιλεγεί η αποστολή του φακέλου της εγγύησης συμμετοχής ταχυδρομικώς, ο οικονομικός φορέας αναρτά, εφόσον δεν διαθέτει αριθμό έγκαιρης εισαγωγής του φακέλου του στο πρωτόκολλο της αναθέτουσας αρχής, το αργότερο έως την ημερομηνία και ώρα αποσφράγισης των προσφορών, μέσω της λειτουργίας «επικοινωνία», τα σχετικά αποδεικτικά στοιχεία προσκόμισης (αποδεικτικό κατάθεσης σε υπηρεσίες ταχυδρομείου - ταχυμεταφορών), προκειμένου να ενημερώσει την αναθέτουσα αρχή περί της τήρησης της υποχρέωσής του σχετικά με την (εμπρόθεσμη) προσκόμιση της εγγύησης συμμετοχής του στον παρόντα διαγωνισμό.

**γ)** Οι προσφέροντες συντάσσουν την οικονομική τους προσφορά, συμπληρώνοντας την αντίστοιχη ειδική ηλεκτρονική φόρμα του υποσυστήματος.

**δ)** Οι προσφέροντες δύνανται να προβαίνουν, μέσω των λειτουργιών του υποσυστήματος, σε εκτύπωση ελέγχου ομαλότητας των επιμέρους ποσοστών έκπτωσης, ανά ομάδα εργασιών, στην περίπτωση υποβολής προσφοράς με επιμέρους ποσοστά έκπτωσης, κατ' εφαρμογή της παρ. 2α του άρθρου 95 του ν.4412/2016.<sup>16</sup>

**ε)** Στη συνέχεια, οι προσφέροντες παράγουν από το υποσύστημα τα ηλεκτρονικά αρχεία [«εκτυπώσεις» των Δικαιολογητικών Συμμετοχής και της Οικονομικής Προσφοράς τους σε μορφή αρχείου Portable Document Format (PDF)]. Τα αρχεία αυτά γίνονται αποδεκτά, εφόσον φέρουν, τουλάχιστον προηγμένη ηλεκτρονική υπογραφή, η οποία υποστηρίζεται από αναγνωρισμένο (εγκεκριμένο) πιστοποιητικό και επισυνάπτονται στους αντίστοιχους (υπο)φακέλους της προσφοράς. Κατά τη συστημική υποβολή της προσφοράς το υποσύστημα πραγματοποιεί αυτοματοποιημένους ελέγχους επιβεβαίωσης της ηλεκτρονικής προσφοράς σε σχέση με τα παραχθέντα ηλεκτρονικά αρχεία (Δικαιολογητικά Συμμετοχής και Οικονομική Προσφορά) και εφόσον οι έλεγχοι αυτοί αποβούν επιτυχείς η προσφορά υποβάλλεται στο υποσύστημα. Διαφορετικά, η προσφορά δεν υποβάλλεται και το υποσύστημα ενημερώνει τους προσφέροντες με σχετικό μήνυμα σφάλματος στη διεπαφή του χρήστη των προσφερόντων, προκειμένου οι τελευταίοι να προβούν στις σχετικές ενέργειες διόρθωσης.

8



Με τη συγχρηματοδότηση της Ευρωπαϊκής Ένωσης



## "Ανοικτό Κέντρο Εμπορίου στην Λάρισα-Β' Φάση"

**στ)** Εφόσον οι οικονομικοί όροι δεν έχουν αποτυπωθεί στο σύνολό τους στις ειδικές ηλεκτρονικές φόρμες του υποσυστήματος, οι προσφέροντες επισυνάπτουν τα σχετικά ηλεκτρονικά αρχεία, σύμφωνα με τα ανωτέρω, στην περίπτωση ε.<sup>17</sup>

**ζ)** Από το υποσύστημα εκδίδεται ηλεκτρονική απόδειξη υποβολής προσφοράς, η οποία αποστέλλεται στον οικονομικό φορέα με μήνυμα ηλεκτρονικού ταχυδρομείου.

Στις περιπτώσεις που με την προσφορά υποβάλλονται δημόσια ή/και ιδιωτικά έγγραφα, είτε έχουν παραχθεί από τον ίδιο τον προσφέροντα είτε από τρίτους, αυτά γίνονται αποδεκτά, ανά περίπτωση, σύμφωνα με την παρ. β του άρθρου 4.2.της παρούσας<sup>18</sup>

**η)** Έως την ημέρα και ώρα αποσφράγισης των προσφορών προσκομίζονται, με ευθύνη του οικονομικού φορέα, στην αναθέτουσα αρχή, σε έντυπη μορφή και σε κλειστό φάκελο, στον οποίο αναγράφεται ο αποστολέας και ως παραλήπτης η Επιτροπή Διαγωνισμού του παρόντος διαγωνισμού, τυχόν στοιχεία της ηλεκτρονικής προσφοράς του, ήτοι των υποφακέλων «Δικαιολογητικά Συμμετοχής» και «Οικονομική Προσφορά», τα οποία απαιτείται να προσκομισθούν σε πρωτότυπα ή ακριβή αντίγραφα<sup>19</sup>.

Τέτοια στοιχεία και δικαιολογητικά ενδεικτικά είναι :

i) η πρωτότυπη εγγυητική επιστολή συμμετοχής, πλην των περιπτώσεων που αυτή εκδίδεται ηλεκτρονικά, άλλως η προσφορά απορρίπτεται ως απαράδεκτη, σύμφωνα με τα ειδικότερα οριζόμενα στο άρθρο 4.1. γ) της παρούσας,

ii) αυτά που δεν υπάγονται στις διατάξεις του άρθρου 11 παρ. 2 του ν. 2690/1999, (ενδεικτικά συμβολαιογραφικές ένορκες βεβαιώσεις ή λοιπά συμβολαιογραφικά έγγραφα),

iii) ιδιωτικά έγγραφα τα οποία δεν έχουν επικυρωθεί από δικηγόρο ή δεν φέρουν θεώρηση από υπηρεσίες και φορείς της περίπτωσης α της παρ. 2 του άρθρου 11 του ν. 2690/1999 ή δεν συνοδεύονται από υπεύθυνη δήλωση για την ακρίβειά τους, καθώς και

iv) αλλοδαπά δημόσια έντυπα έγγραφα που φέρουν την επισημείωση της Χάγης (Apostille), ή προξενική θεώρηση και δεν έχουν επικυρωθεί από δικηγόρο.

Σε περίπτωση μη υποβολής ενός ή περισσότερων από τα ως άνω στοιχεία και δικαιολογητικά που υποβάλλονται σε έντυπη μορφή, πλην της πρωτότυπης εγγύησης συμμετοχής, δύναται να συμπληρώνονται και να υποβάλλονται σύμφωνα με το άρθρο 102 του ν. 4412/2016.

### 3.6 Απόσυρση προσφοράς

Οι προσφέροντες δύνανται να ζητήσουν την απόσυρση υποβληθείσας προσφοράς, πριν την καταληκτική ημερομηνία υποβολής των προσφορών, με έγγραφο αίτημά τους προς την αναθέτουσα αρχή, σε μορφή ηλεκτρονικού αρχείου Portable Document Format (PDF)<sup>20</sup> που υποβάλλεται σύμφωνα με τις περ. ii) ή iv) της παρ. β του άρθρου 4.2. της παρούσας<sup>21</sup>, μέσω της λειτουργικότητας «Επικοινωνία» του υποσυστήματος. Πιστοποιημένος χρήστης της αναθέτουσας αρχής, χωρίς να απαιτείται απόφαση της τελευταίας, προβαίνει στην απόρριψη της σχετικής ηλεκτρονικής προσφοράς στο υποσύστημα πριν την καταληκτική ημερομηνία υποβολής της προσφοράς. Κατόπιν, ο οικονομικός φορέας δύναται να υποβάλει εκ νέου προσφορά, μέσω του υποσυστήματος, έως την καταληκτική ημερομηνία υποβολής των προσφορών.

9



**"Ανοικτό Κέντρο Εμπορίου στην Λάρισα-Β' Φάση"**

**Άρθρο 4: Διαδικασία ηλεκτρονικής αποσφράγισης και αξιολόγησης των προσφορών/ Κατακύρωση/ Σύναψη σύμβασης/ Προδικαστικές προσφυγές/Προσωρινή δικαστική προστασία**

#### **4.1 Ηλεκτρονική Αποσφράγιση/ Αξιολόγηση/ Έγκριση πρακτικού**

**α)** Μετά την καταληκτική ημερομηνία υποβολής προσφορών, όπως ορίζεται στο άρθρο 18 της παρούσας, και πριν από την ηλεκτρονική αποσφράγιση, πιστοποιημένος χρήστης της Αναθέτουσας Αρχής μεταβιβάζει την αρμοδιότητα διαχείρισης του ηλεκτρονικού διαγωνισμού σε πιστοποιημένο χρήστη της Επιτροπής Διαγωνισμού.

**β)** Η αναθέτουσα αρχή διαβιβάζει στον Πρόεδρο της Επιτροπής Διαγωνισμού τους κλειστούς φακέλους με τις πρωτότυπες εγγυήσεις συμμετοχής, που έχουν προσκομιστεί, πριν από την ημερομηνία και ώρα αποσφράγισης των προσφορών που ορίζεται, ομοίως, στο άρθρο 18 της παρούσας.

Η Επιτροπή Διαγωνισμού<sup>22</sup>, κατά την ημερομηνία και ώρα που ορίζεται στο άρθρο 18, προβαίνει σε ηλεκτρονική αποσφράγιση του υποφακέλου «Δικαιολογητικά Συμμετοχής» και του υποφακέλου "Οικονομική Προσφορά", χωρίς να παρέχει στους προσφέροντες πρόσβαση στα υποβληθέντα δικαιολογητικά συμμετοχής ή στις υποβληθείσες οικονομικές προσφορές.

**γ)** Μετά την ως άνω αποσφράγιση, και πριν από την έκδοση οποιασδήποτε απόφασης σχετικά με την αξιολόγηση των προσφορών της παρούσας, η Επιτροπή Διαγωνισμού, προβαίνει στις ακόλουθες ενέργειες<sup>23</sup>:

(i) αναρτά στον ηλεκτρονικό χώρο «Συνημμένα Ηλεκτρονικού Διαγωνισμού», τον σχετικό κατάλογο προσφερόντων, όπως αυτός παράγεται από το υποσύστημα, με δικαίωμα πρόσβασης μόνον στους προσφέροντες,

ii) ελέγχει εάν προσκομίστηκαν οι απαιτούμενες πρωτότυπες εγγυητικές επιστολές συμμετοχής σύμφωνα με την παρ. 3.5 περ. β του άρθρου 3 της παρούσας. Η προσφορά οικονομικού φορέα που παρέλειψε είτε να προσκομίσει την απαιτούμενη πρωτότυπη εγγύηση συμμετοχής, σε περίπτωση υποβολής έγχαρτης εγγύησης συμμετοχής, είτε να υποβάλει την απαιτούμενη εγγύηση ηλεκτρονικής έκδοσης στον οικείο ηλεκτρονικό (υπό)-φάκελο μέχρι την καταληκτική ημερομηνία υποβολής των προσφορών, απορρίπτεται ως απαράδεκτη, μετά από γνώμη της Επιτροπής Διαγωνισμού, η οποία συντάσσει πρακτικό, στο οποίο περιλαμβάνονται τα αποτελέσματα του ανωτέρω ελέγχου και υποβάλλει στην αναθέτουσα αρχή το σχετικό ηλεκτρονικό αρχείο, ως "εσωτερικό", μέσω της λειτουργίας "επικοινωνία" του υποσυστήματος, προς έγκριση για τη λήψη απόφασης απόρριψης της προσφοράς, σύμφωνα με την παρ. 1 του άρθρου 72 του ν. 4412/2016.

Μετά την έκδοση της απόφασης έγκρισης του ανωτέρω πρακτικού για την απόρριψη της προσφοράς, η αναθέτουσα αρχή κοινοποιεί την απόφαση σε όλους τους προσφέροντες.

Η απόφαση απόρριψης της προσφοράς εκδίδεται πριν από την έκδοση οποιασδήποτε άλλης απόφασης σχετικά με την αξιολόγηση των προσφορών της παρούσας διαδικασίας.<sup>24</sup>

iii) Στη συνέχεια διαβιβάζει τον σχετικό κατάλογο προσφερόντων, κατά σειρά μειοδοσίας, στην αναθέτουσα αρχή και στους προσφέροντες, προκειμένου να λάβουν γνώση και αναρτά στον ηλεκτρονικό χώρο «Συνημμένα Ηλεκτρονικού Διαγωνισμού», τον ως άνω κατάλογο, με δικαίωμα πρόσβασης μόνο στους προσφέροντες.

10



## "Ανοικτό Κέντρο Εμπορίου στην Λάρισα-Β' Φάση"

**δ)** Ακολούθως, η Επιτροπή Διαγωνισμού προβαίνει, κατά σειρά μειοδοσίας, σε έλεγχο της ολόγραφης και αριθμητικής αναγραφής των επιμέρους ποσοστών έκπτωσης και της ομαλής μεταξύ τους σχέσης, βάσει της παραγωγής σχετικού ψηφιακού αρχείου, μέσα από το υποσύστημα.

Για την εφαρμογή του ελέγχου ομαλότητας, χρησιμοποιείται από την Επιτροπή Διαγωνισμού η μέση έκπτωση προσφοράς (Εμ), σύμφωνα με τα οριζόμενα στα άρθρα 95 και 98 του ν. 4412/2016

**ε)** Όλες οι οικονομικές προσφορές, μετά τις τυχόν αναγκαίες διορθώσεις, καταχωρίζονται, κατά τη σειρά μειοδοσίας, στο πρακτικό της επιτροπής.

**στ)** Στη συνέχεια, η Επιτροπή Διαγωνισμού, την ίδια ημέρα, ελέγχει τα δικαιολογητικά συμμετοχής του άρθρου 24.2 της παρούσας, κατά τη σειρά της μειοδοσίας, αρχίζοντας από τον πρώτο μειοδότη. Αν η ολοκλήρωση του ελέγχου αυτού δεν είναι δυνατή την ίδια μέρα, λόγω του μεγάλου αριθμού των προσφορών, ελέγχονται τουλάχιστον οι δέκα (10) πρώτες κατά σειρά μειοδοσίας. Στην περίπτωση αυτή η διαδικασία συνεχίζεται τις επόμενες εργάσιμες ημέρες<sup>25</sup>.

**ζ)** Η Επιτροπή Διαγωνισμού, παράλληλα με τις ως άνω ενέργειες, επικοινωνεί με τους εκδότες που αναγράφονται στις υποβληθείσες εγγυητικές επιστολές, προκειμένου να διαπιστώσει την εγκυρότητά τους.<sup>26</sup> Αν διαπιστωθεί πλαστότητα εγγυητικής επιστολής, ο υποψήφιος αποκλείεται από τον διαγωνισμό, υποβάλλεται μηνυτήρια αναφορά στον αρμόδιο εισαγγελέα.

**η)** Η περιγραφόμενη διαδικασία καταχωρείται στο πρακτικό της Επιτροπής Διαγωνισμού ή σε παράρτημά του, που υπογράφεται από τον Πρόεδρο και τα μέλη της.

Ως ασυνήθιστα χαμηλές προσφορές, τεκμαίρονται οικονομικές προσφορές που εμφανίζουν απόκλιση μεγαλύτερη των δέκα (10) ποσοστιαίων μονάδων από τον μέσο όρο του συνόλου των εκπτώσεων των παραδεκτών προσφορών που υποβλήθηκαν.

Η αναθέτουσα αρχή δύναται να κρίνει ότι συνιστούν ασυνήθιστα χαμηλές προσφορές και προσφορές με μικρότερη ή καθόλου απόκλιση από το ως άνω όριο.<sup>27</sup>

Στις παραπάνω περιπτώσεις, η αναθέτουσα αρχή απαιτεί από τους οικονομικούς φορείς να εξηγήσουν την τιμή ή το κόστος που προτείνουν στην προσφορά τους, εντός αποκλειστικής προθεσμίας είκοσι (20) ημερών από την κοινοποίηση της σχετικής πρόσκλησης, η οποία αποστέλλεται μέσω της λειτουργίας «Επικοινωνία» του υποσυστήματος.

Αν οικονομικός φορέας δεν ανταποκριθεί στη σχετική πρόσκληση της αναθέτουσας αρχής εντός της άνω προθεσμίας και δεν υποβάλει εξηγήσεις, η προσφορά του απορρίπτεται ως μη κανονική και καταπίπτει υπέρ της αναθέτουσας αρχής η εγγυητική επιστολή συμμετοχής. Αν οι εξηγήσεις δεν γίνουν αποδεκτές, η προσφορά απορρίπτεται, ωστόσο δεν καταπίπτει η εγγυητική επιστολή συμμετοχής.

Οι παρεχόμενες εξηγήσεις του οικονομικού φορέα, οι οποίες υποβάλλονται, ομοίως, μέσω της λειτουργίας «Επικοινωνία», ιδίως ως προς τον προσδιορισμό οικονομικών μεγεθών, με τις οποίες ο προσφέρων

11



#### "Ανοικτό Κέντρο Εμπορίου στην Λάρισα-Β' Φάση"

διαμόρφωσε την προσφορά του, αποτελούν δεσμευτικές συμφωνίες και τμήμα της σύμβασης ανάθεσης που δεν μπορούν να μεταβληθούν καθ' όλη τη διάρκεια εκτέλεσης της σύμβασης.

Κατά τα λοιπά εφαρμόζονται τα αναλυτικά αναφερόμενα στα άρθρα 88 και 89 του ν. 4412/2016

Η Επιτροπή Διαγωνισμού ολοκληρώνει τη σύνταξη του σχετικού πρακτικού με το αποτέλεσμα της διαδικασίας, με το οποίο εισηγείται την ανάθεση της σύμβασης στον μειοδότη (ή τη ματαίωση της διαδικασίας), και υποβάλλει στην αναθέτουσα αρχή το σχετικό ηλεκτρονικό αρχείο, ως "εσωτερικό", προς έγκριση, μεταβιβάζοντας παράλληλα ξανά την αρμοδιότητα διαχείρισης του ηλεκτρονικού διαγωνισμού στον αρμόδιο πιστοποιημένο χρήστη της αναθέτουσας αρχής.

Η αποδοχή ή απόρριψη των εξηγήσεων των οικονομικών φορέων, κατόπιν γνώμης της Επιτροπής Διαγωνισμού<sup>28</sup>, η οποία περιλαμβάνεται στο ως άνω πρακτικό, ενσωματώνεται στην απόφαση της επόμενης περίπτωσης (θ). Για την εξέταση των εξηγήσεων δύναται να συγκροτούνται και έκτακτες επιτροπές ή ομάδες εργασίας, κατά τα οριζόμενα στην παρ. 3 του άρθρου 221 ν. 4412/2016.

**θ)** Στη συνέχεια, η αναθέτουσα αρχή κοινοποιεί την απόφαση έγκρισης του πρακτικού σε όλους τους προσφέροντες, εκτός από εκείνους, οποίοι αποκλείστηκαν οριστικά, λόγω μη υποβολής ή προσκόμισης της πρωτότυπης εγγύησης συμμετοχής, σύμφωνα με την περίπτωση (γ) της παρούσας παραγράφου 4.1 και παρέχει πρόσβαση στα υποβληθέντα δικαιολογητικά συμμετοχής και στις οικονομικές προσφορές των λοιπών προσφερόντων. Κατά της απόφασης αυτής χωρεί προδικαστική προσφυγή, κατά τα οριζόμενα στην παράγραφο 4.3 της παρούσης.

**ι)** Επισημαίνεται, τέλος, ότι, σε περίπτωση που οι προσφορές έχουν την ίδια ακριβώς τιμή (ισότιμες), η αναθέτουσα αρχή επιλέγει τον (προσωρινό) ανάδοχο με κλήρωση μεταξύ των οικονομικών φορέων που υπέβαλαν ισότιμες προσφορές. Η κλήρωση γίνεται ενώπιον της Επιτροπής Διαγωνισμού και παρουσία των οικονομικών φορέων που υπέβαλαν τις ισότιμες προσφορές, σε ημέρα και ώρα που θα τους γνωστοποιηθεί μέσω της λειτουργικότητας "επικοινωνία" του υποσυστήματος. Τα αποτελέσματα της ως άνω κλήρωσης ενσωματώνονται, ομοίως, στην απόφαση της προηγούμενης περίπτωσης (θ).

#### 4.2 Πρόσκληση υποβολής δικαιολογητικών προσωρινού αναδόχου/ Κατακύρωση/ Πρόσκληση για υπογραφή σύμβασης

**α)** Μετά από την αξιολόγηση των προσφορών, η αναθέτουσα αρχή προσκαλεί, στο πλαίσιο της παρούσας ηλεκτρονικής διαδικασίας σύναψης σύμβασης και μέσω της λειτουργικότητας της «Επικοινωνίας», τον προσωρινό ανάδοχο να υποβάλει εντός προθεσμίας δέκα (10) ημερών <sup>29</sup> από την κοινοποίηση της σχετικής έγγραφης ειδοποίησης σε αυτόν τα προβλεπόμενα, στο άρθρο 23 της παρούσας, αποδεικτικά μέσα (δικαιολογητικά προσωρινού αναδόχου) και τα αποδεικτικά έγγραφα νομιμοποίησης.<sup>30</sup> Ο προσωρινός ανάδοχος δύναται να υποβάλει, εντός της ως άνω προθεσμίας, αίτημα, προς την αναθέτουσα αρχή, για παράτασή της, συνοδευόμενο από αποδεικτικά έγγραφα περί αίτησης χορήγησης δικαιολογητικών προσωρινού αναδόχου. Στην περίπτωση αυτή η αναθέτουσα αρχή παρατείνει την προθεσμία υποβολής αυτών, για όσο χρόνο απαιτηθεί για τη χορήγησή τους από τις αρμόδιες δημόσιες αρχές.

12



#### "Ανοικτό Κέντρο Εμπορίου στην Λάρισα-Β' Φάση"

**β)** Τα δικαιολογητικά του προσωρινού αναδόχου υποβάλλονται από τον οικονομικό φορέα ηλεκτρονικά, μέσω της λειτουργικότητας της «Επικοινωνίας» στην αναθέτουσα αρχή, δεν απαιτείται να προσκομισθούν και σε έντυπη μορφή και γίνονται αποδεκτά, ανά περίπτωση, εφόσον υποβάλλονται, σύμφωνα με τα προβλεπόμενα στις διατάξεις:

i) είτε των άρθρων 13, 14 και 28 του ν. 4727/2020 περί ηλεκτρονικών δημοσίων εγγράφων που φέρουν ηλεκτρονική υπογραφή ή σφραγίδα, και, εφόσον πρόκειται για αλλοδαπά δημόσια ηλεκτρονικά έγγραφα, εάν φέρουν επισημείωση e-Apostille

ii) είτε των άρθρων 15 και 27<sup>31</sup> του ν. 4727/2020 περί ηλεκτρονικών ιδιωτικών εγγράφων που φέρουν ηλεκτρονική υπογραφή ή σφραγίδα

iii) είτε του άρθρου 11 του ν. 2690/1999, όπως ισχύει περί βεβαίωσης του γνησίου της υπογραφής-επικύρωσης των αντιγράφων

iv) είτε της παρ. 2 του άρθρου 37<sup>32</sup> του ν. 4412/2016, περί χρήσης ηλεκτρονικών υπογραφών σε ηλεκτρονικές διαδικασίες δημοσίων συμβάσεων,

v) είτε της παρ. 13 του άρθρου 80 του ν.4412/2016, περί συνυποβολής υπεύθυνης δήλωσης στην περίπτωση απλής φωτοτυπίας ιδιωτικών εγγράφων<sup>33</sup>.

Δεν προσκομίζονται σε έντυπη μορφή τα ΦΕΚ και ενημερωτικά και τεχνικά φυλλάδια και άλλα έντυπα, εταιρικά ή μη, με ειδικό τεχνικό περιεχόμενο, δηλαδή έντυπα με αμιγώς τεχνικά χαρακτηριστικά, όπως αριθμούς, αποδόσεις σε διεθνείς μονάδες, μαθηματικούς τύπους και σχέδια.

Τα ως άνω στοιχεία και δικαιολογητικά καταχωρίζονται από αυτόν σε μορφή ηλεκτρονικών αρχείων με μορφότυπο PDF.

**β.1)** Εντός της προθεσμίας υποβολής των δικαιολογητικών κατακύρωσης και το αργότερο έως την τρίτη εργάσιμη ημέρα από την καταληκτική ημερομηνία ηλεκτρονικής υποβολής τους, προσκομίζονται με ευθύνη του οικονομικού φορέα, στην αναθέτουσα αρχή, σε έντυπη μορφή και σε κλειστό φάκελο, στον οποίο αναγράφεται ο αποστολέας, τα στοιχεία του διαγωνισμού και ως παραλήπτης η Επιτροπή, τα στοιχεία και δικαιολογητικά, τα οποία απαιτείται να προσκομισθούν σε έντυπη μορφή (ως πρωτότυπα ή ακριβή αντίγραφα).<sup>34</sup>

Τέτοια στοιχεία και δικαιολογητικά ενδεικτικά είναι :

i) αυτά που δεν υπάγονται στις διατάξεις του άρθρου 11 παρ. 2 του ν. 2690/1999, όπως ισχύει, (ενδεικτικά συμβολαιογραφικές ένορκες βεβαιώσεις ή λοιπά συμβολαιογραφικά έγγραφα)

ii) ιδιωτικά έγγραφα τα οποία δεν έχουν επικυρωθεί από δικηγόρο ή δεν φέρουν θεώρηση από υπηρεσίες και φορείς της περίπτωσης α της παρ. 2 του άρθρου 11 του ν. 2690/1999 ή δεν συνοδεύονται από υπεύθυνη δήλωση για την ακρίβειά τους, καθώς και

13



## "Ανοικτό Κέντρο Εμπορίου στην Λάρισα-Β' Φάση"

iii) τα έντυπα έγγραφα που φέρουν τη Σφραγίδα της Χάγης (Apostille) ή προξενική θεώρηση και δεν είναι επικυρωμένα από δικηγόρο.

Σημειώνεται ότι στα αλλοδαπά δημόσια έγγραφα και δικαιολογητικά εφαρμόζεται η Συνθήκη της Χάγης της 5ης.10.1961, που κυρώθηκε με το ν. 1497/1984 (Α'188), εφόσον συντάσσονται σε κράτη που έχουν προσχωρήσει στην ως άνω Συνθήκη, άλλως φέρουν προξενική θεώρηση. Απαλλάσσονται από την απαίτηση επικύρωσης (με Apostille ή Προξενική Θεώρηση) αλλοδαπά δημόσια έγγραφα όταν καλύπτονται από διμερείς ή πολυμερείς συμφωνίες που έχει συνάψει η Ελλάδα (ενδεικτικά «Σύμβαση νομικής συνεργασίας μεταξύ Ελλάδας και Κύπρου - 05.03.1984» (κυρωτικός ν.1548/1985, «Σύμβαση περί απαλλαγής απο την επικύρωση ορισμένων πράξεων και εγγράφων - 15.09.1977» (κυρωτικός ν.4231/2014)). Επίσης απαλλάσσονται από την απαίτηση επικύρωσης ή παρόμοιας διατύπωσης δημόσια έγγραφα που εκδίδονται από τις αρχές κράτους μέλους που υπάγονται στον Καν ΕΕ 2016/1191 για την απλούστευση των απαιτήσεων για την υποβολή ορισμένων δημοσίων εγγράφων στην ΕΕ, όπως, ενδεικτικά, το λευκό ποινικό μητρώο, υπό τον όρο ότι τα σχετικά με το γεγονός αυτό δημόσια έγγραφα εκδίδονται για πολίτη της Ένωσης από τις αρχές του κράτους μέλους της ιθαγένειάς του. Επίσης, γίνονται υποχρεωτικά αποδεκτά ευκρινή φωτοαντίγραφα εγγράφων που έχουν εκδοθεί από αλλοδαπές αρχές και έχουν επικυρωθεί από δικηγόρο, σύμφωνα με τα προβλεπόμενα στην παρ. 2 περ. β του άρθρου 11 του ν. 2690/1999 "Κώδικας Διοικητικής Διαδικασίας", όπως αντικαταστάθηκε ως άνω με το άρθρο 1 παρ.2 του ν.4250/2014.

**γ)** Αν δεν υποβληθούν τα παραπάνω δικαιολογητικά ή υπάρχουν ελλείψεις σε αυτά που υποβλήθηκαν ηλεκτρονικά ή σε έντυπη μορφή, εφόσον απαιτείται, σύμφωνα με τα ανωτέρω η αναθέτουσα αρχή καλεί τον προσωρινό ανάδοχο να προσκομίσει τα ελλείποντα δικαιολογητικά ή να συμπληρώσει τα ήδη υποβληθέντα ή να παράσχει διευκρινίσεις, κατά την έννοια του άρθρου 102 ν. 4412/2016, εντός προθεσμίας δέκα (10) ημερών από την κοινοποίηση της σχετικής πρόσκλησης σε αυτόν. Αν ο προσωρινός ανάδοχος υποβάλλει αίτημα προς την αναθέτουσα αρχή για παράταση της ως άνω προθεσμίας, το οποίο συνοδεύεται με αποδεικτικά έγγραφα από τα οποία να αποδεικνύεται ότι έχει αιτηθεί τη χορήγηση των δικαιολογητικών, η αναθέτουσα αρχή παρατείνει την προθεσμία υποβολής των δικαιολογητικών για όσο χρόνο απαιτηθεί για τη χορήγηση των δικαιολογητικών από τις αρμόδιες δημόσιες αρχές.

Το παρόν εφαρμόζεται αναλόγως και στις περιπτώσεις που η αναθέτουσα αρχή τυχόν ζητήσει την προσκόμιση δικαιολογητικών κατά τη διαδικασία αξιολόγησης των προσφορών και πριν από το στάδιο κατακύρωσης, κατ' εφαρμογή της διάταξης του άρθρου 79 παράγραφος 5 εδάφιο α' ν. 4412/2016, τηρουμένων των αρχών της ίσης μεταχείρισης και της διαφάνειας.<sup>35</sup>

*Επισημαίνεται, ότι οι διευκρινίσεις/συμπληρώσεις, κατ' εφαρμογή της παρούσας παραγράφου, σύμφωνα με τα οριζόμενα στις διατάξεις του άρθρου 102 του ν.4412/2016, ζητούνται, μέσω της λειτουργικότητας «Επικοινωνία», είτε από τον πιστοποιημένο χρήστη της αρμόδιας Επιτροπής του Διαγωνισμού, είτε από τον πιστοποιημένο χρήστη της αναθέτουσας αρχής/του αναθέτοντος φορέα.*

**δ)** Αν, κατά τον έλεγχο των υποβληθέντων δικαιολογητικών, διαπιστωθεί ότι:

- i) τα στοιχεία που δηλώθηκαν με το Ευρωπαϊκό Ενιαίο Έγγραφο Σύμβασης (ΕΕΕΣ), είναι εκ προθέσεως απατηλά ή ότι έχουν υποβληθεί πλαστά αποδεικτικά στοιχεία<sup>36</sup> ή
- ii) αν δεν υποβληθούν στο προκαθορισμένο χρονικό διάστημα τα απαιτούμενα πρωτότυπα ή αντίγραφα, των παραπάνω δικαιολογητικών, ή
- iii) αν από τα δικαιολογητικά που προσκομίσθηκαν νομίμως και εμπροθέσμως, δεν αποδεικνύονται οι όροι και οι προϋποθέσεις συμμετοχής σύμφωνα με τα άρθρα 21, 22 και 23 της παρούσας,<sup>37</sup>

14



Με τη συγχρηματοδότηση  
της Ευρωπαϊκής Ένωσης



## "Ανοικτό Κέντρο Εμπορίου στην Λάρισα-Β' Φάση"

απορρίπτεται η προσφορά του προσωρινού αναδόχου, καταπίπτει υπέρ της αναθέτουσας αρχής η εγγύηση συμμετοχής του και η κατακύρωση γίνεται στον προσφέροντα που υπέβαλε την αμέσως επόμενη πλέον συμφέρουσα από οικονομική άποψη προσφορά βάσει της τιμής, τηρουμένης της ανωτέρω διαδικασίας.

Σε περίπτωση έγκαιρης και προσήκουσας ενημέρωσης της αναθέτουσας αρχής για μεταβολές στις προϋποθέσεις τις οποίες ο προσωρινός ανάδοχος είχε δηλώσει με το Ευρωπαϊκό Ενιαίο Έγγραφο Σύμβασης (ΕΕΕΣ) ότι πληροί και οι οποίες επήλθαν ή για τις οποίες έλαβε γνώση μέχρι τη σύναψη της σύμβασης (οψιγενείς μεταβολές), δεν καταπίπτει υπέρ της αναθέτουσας αρχής η προσκομισθείσα, σύμφωνα με το άρθρο 15 της παρούσας, εγγύηση συμμετοχής.<sup>38</sup>,

Αν κανένας από τους προσφέροντες δεν υπέβαλε αληθή ή ακριβή δήλωση, ή αν κανένας από τους προσφέροντες δεν προσκομίζει ένα ή περισσότερα από τα απαιτούμενα έγγραφα και δικαιολογητικά, ή αν κανένας από τους προσφέροντες δεν αποδειξει ότι: α) δεν βρίσκεται σε μια από τις καταστάσεις που αναφέρονται στο άρθρο 22.Α και β) πληροί τα σχετικά κριτήρια επιλογής των άρθρων 22.Β έως 22.Ε, όπως αυτά έχουν καθοριστεί στην παρούσα, η διαδικασία σύναψης της σύμβασης ματαιώνεται.

Η διαδικασία ελέγχου των ως άνω δικαιολογητικών ολοκληρώνεται με τη σύνταξη πρακτικού από την Επιτροπή Διαγωνισμού, στο οποίο αναγράφεται η τυχόν συμπλήρωση δικαιολογητικών κατά τα οριζόμενα στις παραγράφους (α) και (γ) του παρόντος άρθρου.<sup>39</sup> Ακολούθως, η Επιτροπή κοινοποιεί το πρακτικό, μέσω της «λειτουργικότητας της «Επικοινωνίας», στο αποφαινόμενο όργανο της αναθέτουσας αρχής για τη λήψη απόφασης είτε περί κατακύρωσης της σύμβασης είτε περί ματαίωσης της διαδικασίας, ανά περίπτωση.

Τα αποτελέσματα του ελέγχου των δικαιολογητικών του προσωρινού αναδόχου επικυρώνονται με την απόφαση κατακύρωσης του άρθρου 105 ν. 4412/2016,<sup>40</sup> ήτοι με την απόφαση του προηγούμενου εδαφίου, στην οποία αναφέρονται υποχρεωτικά οι προθεσμίες για την αναστολή της σύναψης σύμβασης, σύμφωνα με τα άρθρα 360 έως 372 του ίδιου νόμου.<sup>41</sup>

Η αναθέτουσα αρχή κοινοποιεί την απόφαση κατακύρωσης, μαζί με αντίγραφο όλων των πρακτικών της διαδικασίας ελέγχου και αξιολόγησης των προσφορών σε όλους τους οικονομικούς φορείς που έλαβαν μέρος στη διαδικασία ανάθεσης, εκτός από τους οριστικώς αποκλεισθέντες και ιδίως όσους αποκλείστηκαν οριστικά δυνάμει της παρ. 1 του άρθρου 72 του ν. 4412/2016 και της αντίστοιχης περ. γ της παραγράφου 4.1 της παρούσας,<sup>42</sup> μέσω της λειτουργικότητας της «Επικοινωνίας», και επιπλέον αναρτά τα δικαιολογητικά του προσωρινού αναδόχου στον χώρο «Συνημμένα Ηλεκτρονικού Διαγωνισμού».

ε) Η απόφαση κατακύρωσης καθίσταται οριστική, εφόσον συντρέξουν οι ακόλουθες προϋποθέσεις:<sup>43</sup>

- i. η απόφαση κατακύρωσης έχει κοινοποιηθεί, σύμφωνα με τα ανωτέρω,
- ii. παρέλθει άπρακτη η προθεσμία άσκησης προδικαστικής προσφυγής ή σε περίπτωση άσκησης, παρέλθει άπρακτη η προθεσμία άσκησης αίτησης αναστολής κατά της απόφασης της ΑΕΠΠ και σε περίπτωση άσκησης αίτησης αναστολής κατά της απόφασης της ΑΕΠΠ, εκδοθεί απόφαση επί της αίτησης, με την επιφύλαξη της χορήγησης προσωρινής διαταγής, σύμφωνα με όσα ορίζονται στο τελευταίο εδάφιο της παρ. 4 του άρθρου 372 του ν. 4412/2016,

15



#### "Ανοικτό Κέντρο Εμπορίου στην Λάρισα-Β' Φάση"

- iii. έχει ολοκληρωθεί επιτυχώς ο προσυμβατικός έλεγχος από το Ελεγκτικό Συνέδριο, σύμφωνα με τα άρθρα 324 έως 327 του ν. 4700/2020, εφόσον απαιτείται<sup>44</sup>, και
- iv. ο προσωρινός ανάδοχος έχει υποβάλλει, έπειτα από σχετική πρόσκληση της αναθέτουσας αρχής, μέσω της λειτουργικότητας της "Επικοινωνίας" του υποσυστήματος, υπεύθυνη δήλωση, που υπογράφεται σύμφωνα με όσα ορίζονται στο άρθρο 79<sup>A</sup> του ν. 4412/2016, στην οποία δηλώνεται ότι, δεν έχουν επέλθει στο πρόσωπό του οψιγενείς μεταβολές, κατά την έννοια του άρθρου 104 του ίδιου νόμου, και μόνον στην περίπτωση του προσυμβατικού ελέγχου ή της άσκησης προδικαστικής προσφυγής κατά της απόφασης κατακύρωσης.

Η υπεύθυνη δήλωση ελέγχεται από την αναθέτουσα αρχή και μνημονεύεται στο συμφωνητικό. Εφόσον δηλωθούν οψιγενείς μεταβολές, η δήλωση ελέγχεται από την Επιτροπή Διαγωνισμού, η οποία εισηγείται προς το αρμόδιο αποφαινόμενο όργανο.

Μετά από την οριστικοποίηση της απόφασης κατακύρωσης, η αναθέτουσα αρχή προσκαλεί τον ανάδοχο, μέσω της λειτουργικότητας της "Επικοινωνίας" του υποσυστήματος, να προσέλθει για την υπογραφή του συμφωνητικού, θέτοντάς του προθεσμία δεκαπέντε (15) ημερών από την κοινοποίηση σχετικής έγγραφης ειδικής πρόσκλησης,<sup>45</sup> προσκομίζοντας και την απαιτούμενη εγγυητική επιστολή καλής εκτέλεσης. Η σύμβαση θεωρείται συναφθείσα με την κοινοποίηση της ως άνω ειδικής πρόσκλησης.<sup>46</sup>

Πριν από την υπογραφή του συμφωνητικού υποβάλλεται η υπεύθυνη δήλωση της κοινής απόφασης των Υπουργών Ανάπτυξης και Επικρατείας 20977/23-8-2007 (Β' 1673) «Δικαιολογητικά για την τήρηση των μητρώων του ν. 3310/2005 όπως τροποποιήθηκε με το ν. 3414/2005».

Εάν ο ανάδοχος δεν προσέλθει να υπογράψει το συμφωνητικό, μέσα στην προθεσμία που ορίζεται στην ειδική πρόσκληση, και με την επιφύλαξη αντικειμενικών λόγων ανωτέρας βίας, κηρύσσεται έκπτωτος, καταπίπτει υπέρ της αναθέτουσας αρχής η εγγύηση συμμετοχής του και ακολουθείται η διαδικασία του παρόντος άρθρου 4.2 για τον προσφέροντα που υπέβαλε την αμέσως επόμενη πλέον συμφέρουσα από οικονομική άποψη προσφορά βάσει τιμής<sup>47</sup>. Αν κανένας από τους προσφέροντες δεν προσέλθει για την υπογραφή του συμφωνητικού, η διαδικασία ανάθεσης της σύμβασης ματαιώνεται, σύμφωνα με την περίπτωση β της παραγράφου 1 του άρθρου 106 του ν. 4412/2016.

Η αναθέτουσα αρχή μπορεί, στην περίπτωση αυτήν, να αναζητήσει αποζημίωση, πέρα από την καταπίπτουσα εγγυητική επιστολή, ιδίως δυνάμει των άρθρων 197 και 198 ΑΚ.<sup>48</sup>

Εάν η αναθέτουσα αρχή δεν απευθύνει στον ανάδοχο την ως άνω ειδική πρόσκληση, εντός χρονικού διαστήματος εξήντα (60) ημερών από την οριστικοποίηση της απόφασης κατακύρωσης, και με την επιφύλαξη της ύπαρξης επιτακτικού λόγου δημόσιου συμφέροντος ή αντικειμενικών λόγων ανωτέρας βίας, ο ανάδοχος δικαιούται να απέχει από την υπογραφή του συμφωνητικού, χωρίς να εκπέσει η εγγύηση συμμετοχής του, καθώς και να αναζητήσει αποζημίωση ιδίως δυνάμει των άρθρων 197 και 198 ΑΚ.<sup>49</sup>

16



"Ανοικτό Κέντρο Εμπορίου στην Λάρισα-Β' Φάση"

#### 4.3 Προδικαστικές Προσφυγές ενώπιον της Αρχής Εξέτασης Προδικαστικών Προσφυγών/ Προσωρινή δικαστική προστασία

Α. Κάθε ενδιαφερόμενος, ο οποίος έχει ή είχε συμφέρον να του ανατεθεί η συγκεκριμένη δημόσια σύμβαση και έχει υποστεί ή ενδέχεται να υποστεί ζημία από εκτελεστή πράξη ή παράλειψη της αναθέτουσας αρχής κατά παράβαση της ευρωπαϊκής ενωσιακής ή εσωτερικής νομοθεσίας στον τομέα των δημοσίων συμβάσεων, έχει δικαίωμα να προσφύγει στην Αρχή Εξέτασης Προδικαστικών Προσφυγών (ΑΕΠΠ), σύμφωνα με τα ειδικότερα οριζόμενα στα άρθρα 345επ. Ν. 4412/2016 και 1επ. Π.Δ. 39/2017, στρεφόμενος με προδικαστική προσφυγή, κατά πράξης ή παράλειψης της αναθέτουσας αρχής, προσδιορίζοντας ειδικώς τις νομικές και πραγματικές αιτιάσεις που δικαιολογούν το αίτημά του<sup>50</sup>.

Σε περίπτωση προσφυγής κατά πράξης της αναθέτουσας αρχής, η προθεσμία για την άσκηση της προδικαστικής προσφυγής είναι:

**(α)** δέκα (10) ημέρες από την κοινοποίηση της προσβαλλόμενης πράξης στον ενδιαφερόμενο οικονομικό φορέα αν η πράξη κοινοποιήθηκε με ηλεκτρονικά μέσα ή τηλεομοιοτυπία ή

**(β)** δεκαπέντε (15) ημέρες από την κοινοποίηση της προσβαλλόμενης πράξης σε αυτόν αν χρησιμοποιήθηκαν άλλα μέσα επικοινωνίας, άλλως

**(γ)** δέκα (10) ημέρες από την πλήρη, πραγματική ή τεκμαιρόμενη, γνώση της πράξης που βλάπτει τα συμφέροντα του ενδιαφερόμενου οικονομικού φορέα.

**(δ)** Ειδικά για την άσκηση προσφυγής κατά προκήρυξης, η πλήρης γνώση αυτής τεκμαίρεται μετά την πάροδο δεκαπέντε (15) ημερών από τη δημοσίευση στο ΚΗΜΔΗΣ. Η ως άνω προθεσμία ισχύει και για κάθε τροποποίηση της διακήρυξης διαγωνισμού.

Σε περίπτωση παράλειψης που αποδίδεται στην αναθέτουσα αρχή, η προθεσμία για την άσκηση της προδικαστικής προσφυγής είναι δεκαπέντε (15) ημέρες από την επομένη της συντέλεσης της προσβαλλόμενης παράλειψης<sup>51</sup>.

Η προδικαστική προσφυγή, συντάσσεται υποχρεωτικά με τη χρήση του τυποποιημένου εντύπου του Παραρτήματος Ι του π.δ/τος 39/2017 και , κατατίθεται ηλεκτρονικά στην ηλεκτρονική περιοχή του συγκεκριμένου διαγωνισμού μέσω της λειτουργικότητας «Επικοινωνία» του υποσυστήματος προς την Αναθέτουσα Αρχή, επιλέγοντας την ένδειξη «Προδικαστική Προσφυγή» σύμφωνα με άρθρο 15 της ΚΥΑ ΕΣΗΔΗΣ- Δημόσια Έργα.

Οι προθεσμίες ως προς την άσκηση των προδικαστικών προσφυγών και των παρεμβάσεων αρχίζουν την επομένη της ημέρας της προαναφερθείσας κατά περίπτωση κοινοποίησης ή γνώσης και λήγουν όταν περάσει ολόκληρη η τελευταία ημέρα και ώρα 23:59:59 και, αν αυτή είναι εξαιρετέα ή Σάββατο, όταν περάσει ολόκληρη η επομένη εργάσιμη ημέρα και ώρα 23:59:59<sup>52</sup>.

Σε περίπτωση τεχνικής αδυναμίας λειτουργίας του ΕΣΗΔΗΣ, η οποία ανακοινώνεται και πιστοποιείται εκ των προτέρων από τη Γενική Γραμματεία Υποδομών του Υπουργείου Υποδομών και Μεταφορών, αναστέλλονται για το αντίστοιχο διάστημα οι σχετικές προθεσμίες. Σε περίπτωση αιφνίδιας τεχνικής αδυναμίας του ΕΣΗΔΗΣ, το προηγούμενο εδάφιο δεν εφαρμόζεται και η προσφυγή κατατίθεται στην ΕΑΔΗΣΥ με μήνυμα ηλεκτρονικού ταχυδρομείου, η δε τεχνική αδυναμία πιστοποιείται εκ των υστέρων.

17



#### "Ανοικτό Κέντρο Εμπορίου στην Λάρισα-Β' Φάση"

Η έκταση της προσφυγής δεν υπερβαίνει το όριο των είκοσι πέντε (25) σελίδων<sup>53</sup>. Υπέρβαση του ορίου των σελίδων δικαιολογείται μόνο σε εξαιρετικές περιπτώσεις, όπως ιδίως, αν με την προσφυγή αμφισβητείται η πλήρωση πλήθους τεχνικών προδιαγραφών. Το Κλιμάκιο εξέτασης της προσφυγής μπορεί να ζητήσει, με πράξη του Προέδρου του, τον περιορισμό της αδικαιολόγητης έκτασής της. Αν ο προσφεύγων δεν συμμορφωθεί με την πράξη του προηγούμενου εδαφίου, καταβάλλει παράβολο ίσο προς το διπλάσιο του παραβόλου.

Για το παραδεκτό της άσκησης της προδικαστικής προσφυγής κατατίθεται παράβολο από τον προσφεύγοντα υπέρ του Ελληνικού Δημοσίου, σύμφωνα με όσα ορίζονται στο άρθρο 363 του ν. 4412/2016. Η επιστροφή στον προσφεύγοντα ή η κατάπτωση του παραβόλου, γίνεται σύμφωνα με τις διατάξεις του παραπάνω άρθρου<sup>54</sup>.

Η προθεσμία για την άσκηση της προδικαστικής προσφυγής και η άσκησή της κωλύουν τη σύναψη της σύμβασης επί ποινή ακυρότητας, η οποία διαπιστώνεται με απόφαση του οικείου Κλιμακίου της ΕΑΔΗΣΥ, μετά από άσκηση προσφυγής σύμφωνα με τις διατάξεις του Μέρους Β' του Βιβλίου IV του ν. 4412/2016, εκτός εάν η ΕΑΔΗΣΥ, κατά τη διαδικασία χορήγησης προσωρινών μέτρων, σύμφωνα με το άρθρο 366, αποφανθεί διαφορετικά. Κατά τα λοιπά η άσκηση της προδικαστικής προσφυγής δεν κωλύει την πρόοδο της διαγωνιστικής διαδικασίας, με την επιφύλαξη του άρθρου 366.

Η προηγούμενη παράγραφος δεν εφαρμόζεται στην περίπτωση που, κατά τη διαδικασία σύναψης της παρούσας σύμβασης, υποβληθεί μόνο μία (1) προσφορά<sup>55</sup>.

Μετά την, κατά τα ως άνω, ηλεκτρονική κατάθεση της προδικαστικής προσφυγής η αναθέτουσα αρχή, μέσω της λειτουργίας "Επικοινωνία»:

α) Κοινοποιεί την προσφυγή το αργότερο έως την επομένη εργάσιμη ημέρα από την κατάθεσή της σε κάθε ενδιαφερόμενο τρίτο, ο οποίος μπορεί να θίγεται από την αποδοχή της προσφυγής, προκειμένου να ασκήσει το, προβλεπόμενο από τα άρθρα 362 παρ. 3 και 7 π.δ. 39/2017, δικαίωμα παρέμβασης στη διαδικασία εξέτασης της προσφυγής, για τη διατήρηση της ισχύος της προσβαλλόμενης πράξης, προσκομίζοντας όλα τα κρίσιμα έγγραφα που έχει στη διάθεσή του.

β) Διαβιβάζει στην ΕΑΔΗΣΥ, το αργότερο εντός δεκαπέντε (15) ημερών από την ημέρα κατάθεσης, τον πλήρη φάκελο της υπόθεσης, τα αποδεικτικά κοινοποίησης στους ενδιαφερόμενους τρίτους αλλά και την Έκθεση Απόψεων της επί της προσφυγής. Στην Έκθεση Απόψεων η αναθέτουσα αρχή μπορεί να παραθέσει αρχική ή συμπληρωματική αιτιολογία για την υποστήριξη της προσβαλλόμενης με την προδικαστική προσφυγή πράξης.

γ) Κοινοποιεί σε όλα τα μέρη την Έκθεση Απόψεων, τις παρεμβάσεις και τα σχετικά έγγραφα που τυχόν τη συνοδεύουν, μέσω του ηλεκτρονικού τόπου του διαγωνισμού, το αργότερο έως την επομένη εργάσιμη ημέρα από την κατάθεσή τους.

δ) Συμπληρωματικά υπομνήματα κατατίθενται από οποιοδήποτε από τα μέρη μέσω της πλατφόρμας του ΕΣΗ-ΔΗΣ, το αργότερο εντός πέντε (5) ημερών από την κοινοποίηση των απόψεων της αναθέτουσας αρχής<sup>56</sup>.

Η άσκηση της προδικαστικής προσφυγής αποτελεί προϋπόθεση για την άσκηση των ένδικων βοηθημάτων της αίτησης αναστολής και της αίτησης ακύρωσης του άρθρου 372 του ν. 4412/2016 κατά των εκτελεστών πράξεων ή παραλείψεων της αναθέτουσας αρχής<sup>57</sup>.

Β. Όποιος έχει έννομο συμφέρον μπορεί να ζητήσει, με το ίδιο δικόγραφο, την αναστολή εκτέλεσης της απόφασης της ΕΑΔΗΣΥ και την ακύρωσή της ενώπιον του αρμοδίου Διοικητικού Εφετείου της έδρας της αναθέτουσας αρχής<sup>58</sup>. Το αυτό ισχύει και σε περίπτωση σιωπηρής απόρριψης της προδικαστικής προσφυγής από την

18



#### "Ανοικτό Κέντρο Εμπορίου στην Λάρισα-Β' Φάση"

ΕΑΔΗΣΥ. Δικαίωμα άσκησης του ως άνω ένδικου βοηθήματος έχει και η αναθέτουσα αρχή, αν η ΕΑΔΗΣΥ κάνει δεκτή την προδικαστική προσφυγή, αλλά και αυτός του οποίου έχει γίνει εν μέρει δεκτή η προδικαστική προσφυγή.

Με την απόφαση της ΕΑΔΗΣΥ λογίζονται ως συμπροσβαλλόμενες και όλες οι συναφείς προς την ανωτέρω απόφαση πράξεις ή παραλείψεις της αναθέτουσας αρχής, εφόσον έχουν εκδοθεί ή συντελεστεί αντιστοίχως έως τη συζήτηση της ως άνω αίτησης στο Δικαστήριο.

Η αίτηση αναστολής και ακύρωσης περιλαμβάνει μόνο αιτιάσεις που είχαν προταθεί με την προδικαστική προσφυγή ή αφορούν στη διαδικασία ενώπιον της ΕΑΔΗΣΥ ή το περιεχόμενο των αποφάσεών της. Η αναθέτουσα αρχή, εφόσον ασκήσει την αίτηση της παρ. 1 του άρθρου 372 του ν. 4412/2016, μπορεί να προβάλει και οψιγενείς ισχυρισμούς αναφορικά με τους επιτακτικούς λόγους δημοσίου συμφέροντος, οι οποίοι καθιστούν αναγκαία την άμεση ανάθεση της σύμβασης<sup>59</sup>.

Η ως άνω αίτηση κατατίθεται στο αρμόδιο δικαστήριο μέσα σε προθεσμία δέκα (10) ημερών από την κοινοποίηση ή την πλήρη γνώση της απόφασης ή από την παρέλευση της προθεσμίας για την έκδοση της απόφασης επί της προδικαστικής προσφυγής, ενώ η δικάσιμος για την εκδίκαση της αίτησης ακύρωσης δεν πρέπει να απέχει πέραν των εξήντα (60) ημερών από την κατάθεση του δικογράφου<sup>60</sup>.

Η προθεσμία για την άσκηση και η άσκηση της αίτησης ενώπιον του αρμοδίου δικαστηρίου κωλύουν τη σύναψη της σύμβασης μέχρι την έκδοση της οριστικής δικαστικής απόφασης, εκτός εάν με προσωρινή διαταγή ο αρμόδιος δικαστής αποφανθεί διαφορετικά. Επίσης, η προθεσμία για την άσκηση και η άσκηση της αίτησης κωλύουν την πρόοδο της διαδικασίας ανάθεσης για χρονικό διάστημα δεκαπέντε (15) ημερών από την άσκηση της αίτησης, εκτός εάν με την προσωρινή διαταγή ο αρμόδιος δικαστής αποφανθεί διαφορετικά<sup>61</sup>. Για την άσκηση της αίτησης κατατίθεται παράβολο, σύμφωνα με τα ειδικότερα οριζόμενα στο άρθρο 372 παρ. 5 του ν. 4412/2016.

Με την επιφύλαξη των διατάξεων του ν. 4412/2016, για την εκδίκαση των διαφορών του παρόντος άρθρου εφαρμόζονται οι διατάξεις του π.δ. 18/1989.

#### Άρθρο 5: Έγγραφα της σύμβασης κατά το στάδιο της εκτέλεσης – Σειρά ισχύος

Σχετικά με την υπογραφή του συμφωνητικού, ισχύουν τα προβλεπόμενα στις παρ. 4, 5, 7, 8 του άρθρου 105 καθώς και στο άρθρο 135 του ν. 4412/2016.

Τα έγγραφα της σύμβασης με βάση τα οποία θα εκτελεσθεί το έργο είναι τα αναφερόμενα παρακάτω. Σε περίπτωση ασυμφωνίας των περιεχομένων σε αυτά όρων, η σειρά ισχύος καθορίζεται ως κατωτέρω:

1. Το συμφωνητικό, συμπεριλαμβανομένων των παρασχεθεισών εξηγήσεων του οικονομικού φορέα, σύμφωνα με τα άρθρα 88 και 89 του ν. 4412/2016, ιδίως ως προς τον προσδιορισμό οικονομικών μεγεθών με τις οποίες ο ανάδοχος διαμόρφωσε την προσφορά του,
2. Η παρούσα Διακήρυξη.
3. Η Οικονομική Προσφορά.
4. Το Τιμολόγιο Δημοπράτησης
5. Η Ειδική Συγγραφή Υποχρεώσεων (Ε.Σ.Υ.).
6. Η Τεχνική Συγγραφή Υποχρεώσεων (Τ.Σ.Υ)
7. Η αντιστοίχιση άρθρων τιμολογίου – ΕΤΕΠ
8. Η Τεχνική Περιγραφή (Τ.Π.).
9. Ο Προϋπολογισμός Δημοπράτησης.

19



Με τη συγχρηματοδότηση της Ευρωπαϊκής Ένωσης



## "Ανοικτό Κέντρο Εμπορίου στην Λάρισα-Β' Φάση"

10. Οι εγκεκριμένες μελέτες του έργου.

11. Το εγκεκριμένο Χρονοδιάγραμμα κατασκευής του έργου.

Τα ανωτέρω έγγραφα της σύμβασης ισχύουν, όπως διαμορφώθηκαν, με τις συμπληρωματικές πληροφορίες και διευκρινίσεις που παρασχέθηκαν από την αναθέτουσα αρχή επί όλων των ανωτέρω.

### Άρθρο 6: Γλώσσα διαδικασίας

- 6.1. Τα έγγραφα της σύμβασης συντάσσονται υποχρεωτικά στην ελληνική γλώσσα και προαιρετικά και σε άλλες γλώσσες, συνολικά ή μερικά. Σε περίπτωση ασυμφωνίας μεταξύ των τμημάτων των εγγράφων της σύμβασης που έχουν συνταχθεί σε περισσότερες γλώσσες, επικρατεί η ελληνική έκδοση<sup>62</sup>. Τυχόν προδικαστικές προσφυγές υποβάλλονται στην ελληνική γλώσσα.
- 6.2. Οι προσφορές και τα περιλαμβανόμενα σε αυτές στοιχεία, καθώς και τα αποδεικτικά έγγραφα συντάσσονται στην ελληνική γλώσσα ή συνοδεύονται από επίσημη μετάφρασή τους στην ελληνική γλώσσα.
- 6.3. Στα αλλοδαπά δημόσια έγγραφα και δικαιολογητικά εφαρμόζεται η Συνθήκη της Χάγης της 5.10.1961, που κυρώθηκε με το ν. 1497/1984 (Α'188) σύμφωνα με τα οριζόμενα στο άρθρο 4.2.β) της παρούσας: Τα αλλοδαπά δημόσια και ιδιωτικά έγγραφα συνοδεύονται από μετάφρασή τους στην ελληνική γλώσσα επικυρωμένη είτε από πρόσωπο αρμόδιο κατά τις διατάξεις της εθνικής νομοθεσίας είτε από πρόσωπο κατά νόμο αρμόδιο της χώρας στην οποία έχει συνταχθεί το έγγραφο<sup>63</sup> και γίνονται αποδεκτά σύμφωνα με τα οριζόμενα, ομοίως, στο άρθρο 4.2.β) της παρούσας.
- 6.4. Ενημερωτικά και τεχνικά φυλλάδια και άλλα έντυπα-εταιρικά ή μη - με ειδικό τεχνικό περιεχόμενο, δηλαδή έντυπα με αμιγώς τεχνικά χαρακτηριστικά, όπως αριθμούς, αποδόσεις σε διεθνείς μονάδες, μαθηματικούς τύπους και σχέδια, που είναι δυνατόν να διαβαστούν σε κάθε γλώσσα και δεν είναι απαραίτητη η μετάφρασή τους,<sup>64</sup> μπορούν να υποβάλλονται σε άλλη γλώσσα, χωρίς να συνοδεύονται από μετάφραση στην ελληνική.
- 6.5. Η επικοινωνία με την αναθέτουσα αρχή, καθώς και μεταξύ αυτής και του αναδόχου, θα γίνονται υποχρεωτικά στην ελληνική γλώσσα.

### Άρθρο 7: Εφαρμοστέα νομοθεσία

7.1 Για τη δημοπράτηση του έργου, την εκτέλεση της σύμβασης και την κατασκευή του, εφαρμόζονται οι διατάξεις των παρακάτω νομοθετημάτων, όπως ισχύουν:

- 1 του ν. 4412/2016 «Δημόσιες Συμβάσεις Έργων, Προμηθειών και Υπηρεσιών (προσαρμογή στις Οδηγίες 201/24/Ε και 2014/25/ΕΕ)» (Α' 147),
- 2 του ν. 5167/2024 «Αναδιάρθρωση σιδηροδρομικού τομέα και ενίσχυση ρυθμιστικών φορέων μεταφορών και άλλες διατάξεις» (Α'124) και ιδίως των άρθρων 30 και 32 ως προς την κατάργηση του ανεκτέλεστο υπόλοιπου εργολαβικών συμβάσεων,
- 3 του ν. 5090/2024 «Παρεμβάσεις στον Ποινικό Κώδικα και τον Κώδικα Ποινικής Δικονομίας για την επιτάχυνση και την ποιοτική αναβάθμιση της ποινικής δίκης -Εκσυγχρονισμός του νομοθετικού πλαισίου για

20



#### "Ανοικτό Κέντρο Εμπορίου στην Λάρισα-Β' Φάση"

- την πρόληψη και την καταπολέμηση της ενδοοικογενειακής βίας» (Α' 30) και ιδίως των άρθρων 134 και 135, ως προς την ευθύνη νομικών προσώπων/ οντοτήτων για αδικήματα δωροδοκίας,
- 4 του ν. 5005/2022 (Α' 236) «Ενίσχυση δημοσιότητας και διαφάνειας στον έντυπο και ηλεκτρονικό Τύπο- Σύσταση ηλεκτρονικών μητρώων εντύπου και ηλεκτρονικού Τύπου - Διατάξεις αρμοδιότητας της Γενικής Γραμματείας Επικοινωνίας και Ενημέρωσης και λοιπές επείγουσες ρυθμίσεις»,
  - 5 του ν. 4727/2020 (Α' 184) «Ψηφιακή Διακυβέρνηση (Ενσωμάτωση στην Ελληνική Νομοθεσία της Οδηγίας (ΕΕ) 2016/2102 και της Οδηγίας (ΕΕ) 2019/1024) – Ηλεκτρονικές Επικοινωνίες (Ενσωμάτωση στο Ελληνικό Δίκαιο της Οδηγίας (ΕΕ) 2018/1972 και άλλες διατάξεις»,
  - 6 του ν. 4700/2020 (Α' 127) «Ενιαίο κείμενο Δικονομίας για το Ελεγκτικό Συνέδριο, ολοκληρωμένο νομοθετικό πλαίσιο για τον προσυμβατικό έλεγχο, τροποποιήσεις στον Κώδικα Νόμων για το Ελεγκτικό Συνέδριο, διατάξεις για την αποτελεσματική απονομή της δικαιοσύνης και άλλες διατάξεις»
  - 7 του ν. 4640/2019(Α 190) «Διαμεσολάβηση σε αστικές και εμπορικές υποθέσεις Περαιτέρω εναρμόνιση της Ελληνικής Νομοθεσίας προς τις διατάξεις της Οδηγίας 2008/52/ΕΚ του Ευρωπαϊκού Κοινοβουλίου και του Συμβουλίου της 21ης Μαΐου 2008 και άλλες διατάξεις»,
  - 8 του ν. 4624/2019 (Α' 137) «Αρχή Προστασίας Δεδομένων Προσωπικού Χαρακτήρα, μέτρα εφαρμογής του Κανονισμού (ΕΕ) 2016/679 του Ευρωπαϊκού Κοινοβουλίου και του Συμβουλίου της 27<sup>ης</sup> Απριλίου 2016 για την προστασία των φυσικών προσώπων έναντι της επεξεργασίας δεδομένων προσωπικού χαρακτήρα και ενσωμάτωση στην εθνική νομοθεσία της Οδηγίας (ΕΕ) 2016/680 του Ευρωπαϊκού Κοινοβουλίου και του Συμβουλίου της 27<sup>ης</sup> Απριλίου 2016 και άλλες διατάξεις»,
  - 9 του ν. 4622/2019 (ΦΕΚ 133/Α/07.08.2019) «Επιτελικό Κράτος: οργάνωση, λειτουργία & διαφάνεια της Κυβέρνησης, των κυβερνητικών οργάνων & της κεντρικής δημόσιας διοίκησης»,
  - 10 του ν. 4601/2019 (Α' 44) «Εταρικοί μετασχηματισμοί και εναρμόνιση του νομοθετικού πλαισίου με τις διατάξεις της Οδηγίας 2014/55/ΕΕ του Ευρωπαϊκού Κοινοβουλίου και του Συμβουλίου της 16ης Απριλίου 2014 για την έκδοση ηλεκτρονικών τιμολογίων στο πλαίσιο δημόσιων συμβάσεων και λοιπές διατάξεις»,
  - 11 του ν. 4472/2017 (Α' 74) και ιδίως των άρθρων 118 και 119,
  - 12 του ν. 4314/2014 (Α' 265) 'Α) Για τη διαχείριση, τον έλεγχο και την εφαρμογή αναπτυξιακών παρεμβάσεων για την προγραμματική περίοδο 2014-2020, Β) Ενσωμάτωση της Οδηγίας 2012/17 του Ευρωπαϊκού Κοινοβουλίου και του Συμβουλίου της 13ης Ιουνίου 2012 (ΕΕ L 156/16.6.2012) στο ελληνικό δίκαιο, τροποποίηση του ν. 3419/2005 (Α' 297) και άλλες διατάξεις" και του ν. 3614/2007 (Α' 267) «Διαχείριση, έλεγχος και εφαρμογή αναπτυξιακών παρεμβάσεων για την προγραμματική περίοδο 2007-2013»<sup>65</sup>,
  - 13 του ν. 4914/2022 (Α' 61) «Διαχείριση, έλεγχος και εφαρμογή αναπτυξιακών παρεμβάσεων για την Προγραμματική Περίοδο 2021-2027, σύστασης Ανώνυμης Εταιρείας "Εθνικό Μητρώο Νεοφυών Επιχειρήσεων Α.Ε." και άλλες διατάξεις»<sup>66</sup>,
  - 14 του ν. 4278/2014 (Α'157) και ειδικότερα του άρθρου 59 «Άρση περιορισμών συμμετοχής εργοληπτικών επιχειρήσεων σε δημόσια έργα»,
  - 15 του ν. 4270/2014 (Α' 143) «Αρχές δημοσιονομικής διαχείρισης και εποπτείας (ενσωμάτωση της Οδηγίας 2011/85/ΕΕ) – δημόσιο λογιστικό και άλλες διατάξεις», όπως ισχύει,
  - 16 του ν. 4129/2013 (Α' 52) «Κύρωση του Κώδικα Νόμων για το Ελεγκτικό Συνέδριο»,
  - 17 του άρθρου 11 του ν. 4013/2011 (Α' 204) «Σύσταση ενιαίας Ανεξάρτητης Αρχής Δημοσίων Συμβάσεων και Κεντρικού Ηλεκτρονικού Μητρώου Δημοσίων Συμβάσεων...»,
  - 18 της παραγράφου 5 του άρθρου 20, των άρθρων 80-110, της παραγράφου 1α του άρθρου 176 του ν. 3669/2008 (Α' 116) «Κύρωση της Κωδικοποίησης της νομοθεσίας κατασκευής δημοσίων έργων» (ΚΔΕ), όπως μεταβατικά ισχύουν,

21



## "Ανοικτό Κέντρο Εμπορίου στην Λάρισα-Β' Φάση"

- 19 του ν. 3548/2007 (Α' 68) «Καταχώριση δημοσιεύσεων των φορέων του Δημοσίου στο νομαρχιακό και τοπικό Τύπο και άλλες διατάξεις»,
- 20 του ν.3310/2005 "Μέτρα για τη διασφάλιση της διαφάνειας και την αποτροπή καταστρατηγήσεων κατά τη διαδικασία σύναψης δημοσίων συμβάσεων" (Α' 30), όπως τροποποιήθηκε με τον ν. 3414/2005 (Α' 279), για τη διασταύρωση των στοιχείων του αναδόχου με τα στοιχεία του Ε.Σ.Ρ, σε συνδυασμό με το π.δ. 82/1996 (Α 66) «Ονομαστικοποίηση των μετοχών Ελληνικών Ανωνύμων Εταιρειών που μετέχουν στις διαδικασίες ανάληψης έργων ή προμηθειών του Δημοσίου ή των νομικών προσώπων του ευρύτερου δημόσιου τομέα», της κοινής απόφασης των Υπουργών Ανάπτυξης και Επικρατείας υπ' αριθμ. 20977/2007 (Β' 1673) σχετικά με τα "Δικαιολογητικά για την τήρηση των μητρώων του ν.3310/2005, όπως τροποποιήθηκε με τον ν.3414/2005" καθώς και των υπουργικών αποφάσεων, οι οποίες εκδίδονται, κατ' εξουσιοδότηση του άρθρου 65 του ν. 4172/2013 (Α'167) για τον καθορισμό: α) των μη «συνεργάσιμων φορολογικά» κρατών και β) των κρατών με «προνομιακό φορολογικό καθεστώς»<sup>67, 68</sup>,
- 21 του ν. 5144/2024 (Α'162) «Κύρωση Κώδικα Φόρου Προστιθέμενης Αξίας»,
- 22 του ν. 2690/1999 (Α' 45) "Κύρωση του Κώδικα Διοικητικής Διαδικασίας και άλλες διατάξεις",
- 23 του ν. 2121/1993 (Α' 25) "Πνευματική Ιδιοκτησία, Συγγενικά Δικαιώματα και Πολιτιστικά Θέματα",
- 24 του π.δ. 71/2019 (Α'112) «Μητρώα συντελεστών παραγωγής δημοσίων και ιδιωτικών έργων, μελετών, τεχνικών και λοιπών συναφών επιστημονικών υπηρεσιών (ΜΗ.ΤΕ.),
- 25 του π.δ. 39/2017 (Α' 64) «Κανονισμός εξέτασης προδικαστικών προσφυγών ενώπιων της Α.Ε.Π.Π.»,
- 26 του Εκτελεστικού Κανονισμού (ΕΕ) 2016/7 της Επιτροπής της 5ης Ιανουαρίου 2016, για την καθιέρωση του τυποποιημένου εντύπου για το Ευρωπαϊκό Ενιαίο Έγγραφο Προμήθειας (Κείμενο που παρουσιάζει ενδιαφέρον για τον ΕΟΧ) OJ L 3/16,
- 27 του π.δ. 80/2016 "Ανάληψη υποχρεώσεων από τους διατάκτες" (Α' 145)<sup>69</sup>,
- 28 του π.δ. 28/2015 (Α' 34) "Κωδικοποίηση διατάξεων για την πρόσβαση σε δημόσια έγγραφα και στοιχεία",
- 29 της υπ' αριθμ. 52445 ΕΞ 2023/4-4-2023 Κοινής Απόφασης των Υπουργών Οικονομικών, Ανάπτυξης και Επενδύσεων Υποδομών και Μεταφορών και Επικρατείας, με θέμα «Υποχρέωση υποβολής ηλεκτρονικών τιμολογίων από τους οικονομικούς φορείς», ( Β'2385 με διορθ. σφαλ. στο Β' 3061),
- 30 της υπ' αριθμ. 102080/24-10-2022 (Β'5623/02.11.2022) απόφασης του Υπουργού Ανάπτυξης και Επενδύσεων «Ρύθμιση θεμάτων σχετικά με την εξέταση επανορθωτικών μέτρων από την Επιτροπή της παρ. 9 του άρθρου 73 του ν. 4412/2016»,
- 31 της υπ' αριθμ. 14900/4-2-2021 Κοινής Απόφασης των Υπουργών Ανάπτυξης και Επενδύσεων και Περιβάλλοντος και Ενέργειας (Β' 466/8-2-2021) «Έγκριση σχεδίου Δράσης για τις Πράσινες Δημόσιες Συμβάσεις» (κατά περίπτωση).
- 32 της υπ' αριθμ. οικ. 98979 ΕΞ2021 Κ.Υ.Α. (Β' 3766/13.08.2021) «Ηλεκτρονική Τιμολόγηση στο πλαίσιο των Δημόσιων Συμβάσεων δυνάμει του ν. 4601/2019» (Α'44),
- 33 της υπ' αριθμ. 63446/31.05.2021 (Β' 2338/02.06.2021) Κοινής Απόφασης των Υπουργών Οικονομικών, Ανάπτυξης και Επενδύσεων και Επικρατείας «Καθορισμός Εθνικού Μορφότυπου ηλεκτρονικού τιμολογίου στο πλαίσιο των Δημοσίων Συμβάσεων»,
- 34 της υπ' αριθμ. ΔΝΣ/61034/ΦΝ 466/29-12-2017 Απόφασης του Υπουργού Υποδομών και Μεταφορών «Κατάρτιση, τήρηση και λειτουργία του Μητρώου μελών επιτροπών διαδικασιών σύναψης δημοσίων συμβάσεων έργων, μελετών και παροχής τεχνικών και λοιπών συναφών επιστημονικών υπηρεσιών (Μη.Μ.Ε.Δ.) της παρ. 8 (η) του άρθρου 221 του ν. 4412/2016» (Β 4841), όπως τροποποιήθηκε με την όμοια απόφαση ΥΑ ΔΝΣ/οικ.21137/ΦΝ 466/2-5-2018 (Β 1511),
- 35 της Κοινής Διαπιστωτικής Πράξης των Υπουργών Υποδομών και Μεταφορών και Ψηφιακής Διακυβέρνησης με α.π. Δ11/Οικ.627/18-5-2020, με θέμα "Μετεγκατάσταση του υποσυστήματος ΕΣΗΔΗΣ Δημόσια Έργα στη Γενική Γραμματεία Υποδομών" (ΑΔΑ ΩΝΛ5465ΧΘΞ-ΨΕ4),

22



Με τη συγχρηματοδότηση  
της Ευρωπαϊκής Ένωσης



**"Ανοικτό Κέντρο Εμπορίου στην Λάρισα-Β' Φάση"**

- 36 της υπ' αριθμ. 166278 Κοινής Υπουργικής Απόφασης ( Β 2813/30-6-2021) «Ρυθμίσεις τεχνικών ζητημάτων που αφορούν στην ανάθεση των Δημοσίων Συμβάσεων έργων, μελετών και παροχής τεχνικών και λοιπών συναφών επιστημονικών υπηρεσιών με χρήση των επιμέρους εργαλείων και διαδικασιών του Εθνικού Συστήματος Ηλεκτρονικών Δημοσίων Συμβάσεων (Ε.Σ.Η.ΔΗ.Σ.) (εφεξής ΚΥΑ ΕΣΗΔΗΣ-Δημόσια Έργα),
- 37 της υπ' αριθμ. 76928/13.07.2021 Απόφασης των Υπουργών Ανάπτυξης και Επενδύσεων και Επικρατείας «Ρύθμιση ειδικότερων θεμάτων λειτουργίας και διαχείρισης του Κεντρικού Ηλεκτρονικού Μητρώου Δημοσίων Συμβάσεων (ΚΗΜΔΗΣ)" (Β' 3075)»
- 38 της υπ' αριθμ. πρωτ. ΔΙΠΑΔ/οικ.273/17-7-2012 (ΦΕΚ 2221/Β/2012) Υπουργικής Απόφασης «Έγκριση τετρακοσίων σαράντα (440) Ελληνικών Τεχνικών Προδιαγραφών (ΕΤΕΠ) με υποχρεωτική εφαρμογή σε όλα τα Δημόσια Έργα»,
- 39 της υπ' αριθμ. Δ.22/ 4193/2019 Απόφασης του Υπουργού Υποδομών και Μεταφορών (Β' 4607) «Έγκριση εβδομήντα (70) Ελληνικών Τεχνικών Προδιαγραφών (ΕΤΕΠ), με υποχρεωτική εφαρμογή σε όλα τα Δημόσια Έργα και Μελέτες»,
- 40 της υπ' αριθμ. 367126/22-11-2022 Απόφασης του Υπουργού Υποδομών και Μεταφορών (Β' 6366) «Έγκριση εκατόν πενήντα τεσσάρων (154) Ελληνικών Τεχνικών Προδιαγραφών (ΕΤΕΠ), με υποχρεωτική εφαρμογή σε όλα τα Δημόσια Έργα και Μελέτες»,
- 41 της υπ' αριθμ. 244140/09-08-2023 Απόφασης του Υπουργού Υποδομών και Μεταφορών (Β' 5115) «Έγκριση ογδόντα (80) Ελληνικών Τεχνικών Προδιαγραφών (ΕΤΕΠ), με υποχρεωτική εφαρμογή σε όλα τα Δημόσια Έργα και Μελέτες»,
- 42 της υπ' αριθμ. 70969/07-03-2024 Απόφασης του Υπουργού Υποδομών και Μεταφορών (Β' 1890) «Έγκριση της πρώτης αναθεώρησης εβδομήντα εννέα (79) και της δεύτερης αναθεώρησης δεκαοκτώ (18) Ελληνικών Τεχνικών Προδιαγραφών (ΕΤΕΠ), με υποχρεωτική εφαρμογή σε όλα τα Δημόσια Έργα και Μελέτες»,
- 43 της υπ' αριθμ. ΔΝΣγ/οικ.38107/ΦΝ 466/2017 Απόφασης του Υπουργού Υποδομών και Μεταφορών (Β' 1956) «Καθορισμός «Ομάδων εργασιών» ανά κατηγορία έργων για τις δημόσιες συμβάσεις έργων του ν. 4412/2016»,
- 44 της υπ' αριθμ. ΔΝΣγ/οικ.35577/ΦΝ 466/2017 Απόφασης του Υπουργού Υποδομών και Μεταφορών (Β' 1746) «Κανονισμός Περιγραφικών Τιμολογίων Εργασιών για δημόσιες συμβάσεις έργων»,
- 45 της υπ' αριθμ. Δ15/οικ/24298/28.07.2005 (Β' 1105) Απόφασης, με θέμα «Έκδοση Ενημερότητας Πτυχίου και Βεβαιώσεων ανεκτέλεστου υπολοίπου συμβάσεων δημοσίων έργων, υποβολή Εκθέσεων δραστηριότητας ανωνύμων εταιρειών και Πιστοποιητικών εκτέλεσης έργων».
- 46 την υπ' αρ. Πρωτ. ....../.....2026 απόφαση της Ειδικής Υπηρεσίας Διαχείρισης του Ε.Π. «ΑΝΤΑΓΩΝΙΣΤΙΚΟΤΗΤΑ,2021-2027», με την οποία διατυπώνεται η θετική Γνώμη της για το υποβληθέν από τον Δικαιούχο – Αναθέτουσα Αρχή, σχέδιο του τεύχους διακήρυξης του παρόντος έργου και τη διαδικασία σύμφωνα με την οποία θα προκηρυχθεί.

- 7.2 Οι εκδοθείσες, σε εκτέλεση των ανωτέρω διατάξεων, κανονιστικές πράξεις<sup>70</sup>, οι λοιπές διατάξεις που αναφέρονται ρητά ή απορρέουν από τα οριζόμενα στα συμβατικά τεύχη της παρούσας, καθώς και το σύνολο των διατάξεων του ασφαλιστικού, εργατικού, περιβαλλοντικού και φορολογικού δικαίου και γενικότερα κάθε διάταξη (Νόμος, Π.Δ., Υ.Α.) και ερμηνευτική εγκύκλιος που διέπει την ανάθεση και εκτέλεση του έργου της παρούσας σύμβασης, έστω και αν δεν αναφέρονται ρητά.
- 7.3 Προσθήκες και εν γένει προσαρμογές άρθρων της διακήρυξης (πέραν των όσων ήδη προβλέπονται ρητώς στο κείμενο της πρότυπης διακήρυξης) μπορούν να προστίθενται και να περιλαμβάνονται, μόνο εφόσον είναι απόλυτα συμβατές με την ισχύουσα κάθε φορά νομοθεσία.

23



Με τη συγχρηματοδότηση της Ευρωπαϊκής Ένωσης



## "Ανοικτό Κέντρο Εμπορίου στην Λάρισα-Β' Φάση"

### Άρθρο 8: Χρηματοδότηση του Έργου, Φόροι, Δασμοί, κ.λ.π.- Πληρωμή Αναδόχου

8.1. Το έργο χρηματοδοτείται από πιστώσεις του Επιχειρησιακού Προγράμματος "ΑΝΤΑΓΩΝΙΣΤΙΚΟΤΗΤΑ 2021-2027" του ΤΑΜΕΙΟΥ ΕΤΠΑ με κωδικό **(ΟΠΣ 6016571)** και κατά ένα μέρος από Δημοτικούς πόρους. Από την εκτιμώμενη αξία της σύμβασης, ύψους 1.073.721,01 Ευρώ (μη συμπεριλαμβανομένου του ΦΠΑ ποσού 257.693,04 ευρώ), ποσόν 1.113.279,79 Ευρώ με Φ.Π.Α. βαρύνει τις πιστώσεις του ΕΥΡΩΠΑΪΚΟΥ ΤΑΜΕΙΟΥ ΠΕΡΙΦΕΡΕΙΑΚΗΣ ΑΝΑΠΤΥΞΗΣ και ποσόν 218.134,28 Ευρώ με Φ.Π.Α. βαρύνει τους ίδιους πόρους του Δήμου Λαρισαίων.

Η παρούσα σύμβαση χρηματοδοτείται από την Ευρωπαϊκή Ένωση (Ευρωπαϊκό Ταμείο Περιφερειακής Ανάπτυξης) και από εθνικούς πόρους μέσω του ΠΔΕ.

Το έργο υπόκειται στις κρατήσεις<sup>71</sup> που προβλέπονται για τα έργα αυτά, περιλαμβανομένης της κράτησης ύψους 0,1% υπέρ των λειτουργικών αναγκών της Ενιαίας Αρχής Δημοσίων Συμβάσεων, σύμφωνα με το άρθρο 350 παρ. 3 του ν. 4412/2016, της κράτησης 6%, σύμφωνα με τις διατάξεις του άρθρου 53 παρ. 7 περ. θ' του ν. 4412/2016 και της υπ' αριθμ. ΔΝΣγ/οικ.42217/ΦΝ466/12.6.2017 απόφασης του Υπουργού Υποδομών και Μεταφορών (Β' 2235), της κράτησης 2,5% υπέρ της Π.Ο.Μ.Η.Τ.Ε.Δ.Υ., σύμφωνα με τις διατάξεις του άρθρου 53 παρ. 7 περ. θ' του ν. 4412/2016 και της ΔΝΣβ/51667/ΦΝ466/12-02-2020 απόφασης του Υπουργού Υποδομών και Μεταφορών (Β' 2780), καθώς και της κράτησης ύψους 0,02% υπέρ της ανάπτυξης και συντήρησης του Ο.Π.Σ. Ε.Σ.Η.ΔΗ.Σ., σύμφωνα με το άρθρο 36 παρ. 6 του ν. 4412/2016.

8.2. Τα γενικά έξοδα, όφελος κ.λ.π. του Αναδόχου και οι επιβαρύνσεις από φόρους, δασμούς κ.λ.π. καθορίζονται στο αντίστοιχο άρθρο της Ε.Σ.Υ.  
Ο Φ.Π.Α. βαρύνει τον Κύριο του Έργου.

8.3. Οι πληρωμές θα γίνονται σύμφωνα με το άρθρο 152 του ν. 4412/2016 και το αντίστοιχο άρθρο της Ε.Σ.Υ. Η πληρωμή του εργολαβικού τιμήματος θα γίνεται σε EURO.

### Άρθρο 9: Συμπλήρωση – αποσαφήνιση πληροφοριών και δικαιολογητικών

Η αναθέτουσα αρχή<sup>72</sup> τηρώντας τις αρχές της ίσης μεταχείρισης και της διαφάνειας, ζητά από τους προσφέροντες οικονομικούς φορείς, όταν οι πληροφορίες ή η τεκμηρίωση που πρέπει να υποβάλλονται είναι ή εμφανίζονται ελλιπείς ή λανθασμένες, συμπεριλαμβανομένων εκείνων στο ΕΕΕΣ, ή όταν λείπουν συγκεκριμένα έγγραφα, να υποβάλλουν, να συμπληρώνουν, να αποσαφηνίζουν ή να ολοκληρώνουν τις σχετικές πληροφορίες ή τεκμηρίωση, εντός προθεσμίας όχι μικρότερης των δέκα (10) ημερών και όχι μεγαλύτερης των είκοσι (20) ημερών από την ημερομηνία κοινοποίησης σε αυτούς της σχετικής πρόσκλησης, μέσω της λειτουργικότητας « Επικοινωνία» του υποσυστήματος, σύμφωνα με τα ειδικότερα οριζόμενα στις διατάξεις των άρθρων 102 και 103 του ν. 4412/2016.

Η συμπλήρωση ή η αποσαφήνιση ζητείται και γίνεται αποδεκτή υπό την προϋπόθεση ότι δεν τροποποιείται η προσφορά του οικονομικού φορέα και ότι αφορά σε στοιχεία ή δεδομένα, των οποίων είναι αντικειμενικά εξακριβώσιμος ο προγενέστερος χαρακτήρας σε σχέση με το πέρας της καταληκτικής προθεσμίας παραλαβής

24



## "Ανοικτό Κέντρο Εμπορίου στην Λάρισα-Β' Φάση"

προσφορών. Τα ανωτέρω ισχύουν κατ' αναλογία και για τυχόν ελλείπουσες δηλώσεις, υπό την προϋπόθεση ότι βεβαιώνουν γεγονότα αντικειμενικώς εξακριβώσιμα.<sup>73</sup>

## Άρθρο 10: Απόφαση ανάληψης υποχρέωσης - Έγκριση δέσμευσης πίστωσης

(για έργα που χρηματοδοτούνται από τον Τακτικό Προϋπολογισμό)

Για την παρούσα διαδικασία έχει εκδοθεί η απόφαση με αρ. πρωτ. 2026/22463/7-4-2026 (ΑΔΑ:Ψ67ΩΩΛΞ-5ΧΨ) για την ανάληψη υποχρέωσης/έγκριση δέσμευσης πίστωσης για το οικονομικό έτος 2026 ποσού 1,00 Ευρώ και για το έτος 2027 ποσού 218.133,26 Ευρώ και με α/α 1366 καταχώρηση στο βιβλίο εγκρίσεων και εντολών πληρωμής της Δ.Ο.Υ. (συμπληρώνεται και ο αριθμός της απόφασης έγκρισης της πολυετούς ανάληψης σε περίπτωση που η δαπάνη εκτείνεται σε περισσότερα του ενός οικονομικά έτη, σύμφωνα με το άρθρο 4 παρ. 4 του π.δ 80/2016).<sup>74</sup>

(για έργα που χρηματοδοτούνται από τον Πρόγραμμα Δημοσίων Επενδύσεων)

Για την παρούσα διαδικασία έχει εκδοθεί η ε αρ. Πρωτ. 2026/22463/7-4-2026 (ΑΔΑ:Ψ67ΩΩΛΞ-5ΧΨ) Απόφαση για την έγκριση δέσμευσης προϋπολογισμού ποσού 1.113.279,79 € (συμπεριλαμβανομένου του ΦΠΑ) σε βάρος του ενάριθμου έργου της ΣΑΕ 2025 ΣΕ 11970058 του Π.Δ.Ε. και η υπ. αρ. .... (ΑΔΑ: ..... ) Απόφαση ..... με την οποία εγκρίθηκε η ΣΑΕ .....



"Ανοικτό Κέντρο Εμπορίου στην Λάρισα-Β' Φάση"

## ΚΕΦΑΛΑΙΟ Β'

**Άρθρο 11: Τίτλος, προϋπολογισμός, τόπος, περιγραφή και ουσιώδη χαρακτηριστικά του έργου**

**Τίτλος του έργου**

Ο τίτλος του έργου είναι: **"Ανοικτό Κέντρο Εμπορίου στην Λάρισα - Β' Φάση"**

**ΥΠΟΕΡΓΟ 14 : « Παρεμβάσεις βιοκλιματικής ανάπλασης για τη δημιουργία Ανοικτού Κέντρου Εμπορίου στην Λάρισα»**

### 11.1. Προϋπολογισμός Δημοπράτησης του έργου (εκτιμώμενη αξία της σύμβασης)

Ο προϋπολογισμός δημοπράτησης του έργου ανέρχεται σε<sup>75</sup> **1.073.721,01** Ευρώ (πλέον ΦΠΑ) και αναλύεται σε:

1. ΟΙΚΟΔΟΜΙΚΕΣ ΕΡΓΑΣΙΕΣ - ΤΕΧΝΙΚΑ ΕΡΓΑ ΠΡΟΥΠΟΛΟΓΙΣΜΟΥ **490.996,95**ΕΥΡΩ
2. ΗΛΕΚΤΟΜΗΧΑΝΟΛΟΓΙΚΕΣ ΕΡΓΑΣΙΕΣ ΠΡΟΥΠΟΛΟΓΙΣΜΟΥ **201.791,25**ΕΥΡΩ &
3. ΕΡΓΑΣΙΕΣ ΠΡΑΣΙΝΟΥ ΠΡΟΥΠΟΛΟΓΙΣΜΟΥ **59.040,42** ΕΥΡΩ

Δαπάνη Εργασιών **751.828,62** ΕΥΡΩ

Απολογιστικά για ΑΕΚΚ **2.000,00** ΕΥΡΩ

Γενικά έξοδα και Όφελος εργολάβου (Γ.Ε.+Ο.Ε.) **135.689,15** ΕΥΡΩ

Απρόβλεπτα<sup>76</sup> (ποσοστού 15% επί της δαπάνης εργασιών και του κονδυλίου Γ.Ε.+Ο.Ε.) **133.073,67** ΕΥΡΩ που αναλώνονται σύμφωνα με τους όρους του άρθρου 156 παρ. 3.(α) του ν. 4412/2016.

Αναθεώρηση **51.129,57** ΕΥΡΩ

Προβλέπεται ρήτρα πρόσθετης καταβολής (πρμ), σύμφωνα με το άρθρο 149 του ν. 4412/2016

Στο ανωτέρω ποσό προβλέπεται αναθεώρηση στις τιμές σύμφωνα με το άρθρο 153 του ν. 4412/2016.

Η παρούσα σύμβαση δεν υποδιαιρείται σε τμήματα και ανατίθεται ως ενιαίο σύνολο διότι το φυσικό αντικείμενο είναι ενιαίο και αδιαίρετο και το έργο πρέπει να καταστεί εν το συνόλω λειτουργικό.

### 11.2. Τόπος εκτέλεσης του έργου

ΛΑΡΙΣΑ – ΚΕΝΤΡΟ ΤΗΣ ΠΟΛΗΣ / οδοί Βενιζέλου και Ανδρούτσου με τον παράδρομό της

### 11.3. Περιγραφή και ουσιώδη χαρακτηριστικά του έργου

Η μελέτη αφορά σε παρεμβάσεις στο ιστορικό κέντρο της πόλης της Λάρισας. Γενικότερος στόχος της μελέτης είναι η αναβάθμιση και ενίσχυση του εμπορικού χαρακτήρα των ιστορικών οδών Βενιζέλου,

26



Με τη συγχρηματοδότηση της Ευρωπαϊκής Ένωσης



### "Ανοικτό Κέντρο Εμπορίου στην Λάρισα-Β' Φάση"

Ανδρούτσου, Λαπιθών, Φιλελλήνων και Πανός και η δημιουργία ενός αστικού περιπάτου στην αγορά της πόλης.

Ο χαρακτήρας της περιοχής μελέτης καθώς και η ιστορική τεκμηρίωση του εμπορικού κέντρου ενέπνευσε την κεντρική ιδέα για την δημιουργία του 'OPEN MALL' Λάρισας. Επιχειρείται η συνένωση μορφολογικά με το υπόλοιπο δίκτυο πεζοδρόμων του κέντρου.

Η ενοποίηση πραγματοποιείται με την δημιουργία πλακόστρωτου ειδικού σχεδίου που παραπέμπει στην ποικιλομορφία των χρήσεων στην συγκεκριμένη περιοχή.

Η παρέμβαση ολοκληρώνεται με την κατασκευή δύο info kiosk - φωτεινών σημείων πληροφόρησης και σηματοδότησης των παρεμβάσεων τα οποία τοποθετούνται σε κεντρικά σημεία της πόλης, όπως και τριών υδάτινων στοιχείων.

Όλες οι εργασίες του έργου ομαδοποιούνται ως εξής:

1. ΟΙΚΟΔΟΜΙΚΕΣ ΕΡΓΑΣΙΕΣ - ΤΕΧΝΙΚΑ ΕΡΓΑ
2. ΗΛΕΚΤΟΜΗΧΑΝΟΛΟΓΙΚΕΣ ΕΡΓΑΣΙΕΣ
3. ΕΡΓΑΣΙΕΣ ΠΡΑΣΙΝΟΥ

**Επισημαίνεται** ότι, το φυσικό και οικονομικό αντικείμενο των δημοπρατούμενων έργων δεν πρέπει να μεταβάλλεται ουσιωδώς κατά τη διάρκεια εκτέλεσης της σύμβασης, κατά τα οριζόμενα στην παρ. 4 του άρθρου 132 ν. 4412/2016. Δυνατότητα μεταβολής υφίσταται, μόνο υπό τις προϋποθέσεις των άρθρων 132<sup>77</sup> και 156 ν. 4412/2016.

Επιτρέπεται η χρήση των «επί έλασσον» δαπανών με τους ακόλουθους όρους και περιορισμούς:

- Δεν τροποποιείται το «βασικό σχέδιο» της προκήρυξης, ούτε οι προδιαγραφές του έργου, όπως περιγράφονται στα συμβατικά τεύχη, ούτε καταργείται ομάδα εργασιών της αρχικής σύμβασης.
- Δεν θίγεται η πληρότητα, ποιότητα και λειτουργικότητα του έργου.
- Δεν χρησιμοποιείται για την πληρωμή νέων εργασιών που δεν υπήρχαν στην αρχική σύμβαση.
- Δεν υπερβαίνει η δαπάνη αυτή, κατά τον τελικό εγκεκριμένο Ανακεφαλαιωτικό Πίνακα Εργασιών του έργου, ποσοστό είκοσι τοις εκατό (20%) της συμβατικής δαπάνης ομάδας εργασιών του έργου ούτε, αθροιστικά, ποσοστό δέκα τοις εκατό (10%) της δαπάνης της αρχικής αξίας σύμβασης χωρίς Φ.Π.Α., αναθεώρηση τιμών και απρόβλεπτες δαπάνες. Στην αθροιστική αυτή ανακεφαλαίωση λαμβάνονται υπόψη μόνο οι μεταφορές δαπάνης από μία ομάδα εργασιών σε άλλη. Τα ποσά που εξοικονομούνται, εφόσον υπερβαίνουν τα ανωτέρω όρια (20% ή και 10%), μειώνουν ισόποσα τη δαπάνη της αξίας σύμβασης χωρίς Φ.Π.Α., αναθεωρήσεις και απρόβλεπτες δαπάνες. Για τη χρήση των «επί έλασσον δαπανών» απαιτείται σε κάθε περίπτωση η σύμφωνη γνώμη του Τεχνικού Συμβουλίου, ύστερα από εισήγηση του φορέα υλοποίησης. Ο προϋπολογισμός των έργων στα οποία εφαρμόζεται η παράγραφος αυτή αναλύεται σε Ομάδες εργασιών, οι οποίες συντίθενται από εργασίες που υπάγονται σε ενιαία υποσύνολα του τεχνικού αντικείμενου των έργων, έχουν παρόμοιο τρόπο κατασκευής και επιδέχονται το ίδιο ποσοστό έκπτωσης στις τιμές μονάδας τους. Με την με αριθμ. ΔΝΣγ/οικ.38107/ΦΝ 466/2017 Απόφαση του Υπουργού Υποδομών και Μεταφορών (Β' 1956) «Καθορισμός «Ομάδων εργασιών» ανά κατηγορία έργων για τις δημόσιες συμβάσεις έργων του ν. 4412/2016», η οποία έχει εφαρμογή σε όλα τα ως άνω έργα, προσδιορίζονται οι ομάδες εργασιών ανά κατηγορία έργων.

27



## "Ανοικτό Κέντρο Εμπορίου στην Λάρισα-Β' Φάση"

### Άρθρο 12: Προθεσμία εκτέλεσης του έργου

Η συνολική προθεσμία εκτέλεσης του έργου, ορίζεται σε **Δώδεκα μήνες (12)** από την ημέρα υπογραφής της σύμβασης<sup>78</sup>

Αναλυτικότερα στοιχεία για τις προθεσμίες του έργου αναφέρονται στην Ε.Σ.Υ.

### Άρθρο 13: Διαδικασία σύναψης σύμβασης - Όροι υποβολής προσφορών

- 13.1 Η επιλογή του Αναδόχου, θα γίνει σύμφωνα με την «ανοικτή διαδικασία» του άρθρου 27 του ν. 4412/2016 και υπό τις προϋποθέσεις του νόμου αυτού.
- 13.2 Η οικονομική προσφορά των διαγωνιζομένων, θα συνταχθεί και υποβληθεί σύμφωνα με τα οριζόμενα στο άρθρο 95 παρ. 2.(α) του ν. 4412/2016, καθώς και στην παρ. 3.5 περ. γ έως στ της παρούσας.
- 13.3 Κάθε προσφέρων μπορεί να υποβάλει μόνο μία προσφορά.<sup>79</sup>
- 13.4 Δεν επιτρέπεται η υποβολή εναλλακτικών προσφορών.<sup>80</sup>
- 13.5 Δε γίνονται δεκτές προσφορές για μέρος του αντικειμένου της σύμβασης.

### Άρθρο 14: Κριτήριο Ανάθεσης

Κριτήριο για την ανάθεση της σύμβασης είναι η πλέον συμφέρουσα από οικονομική άποψη προσφορά μόνο βάσει τιμής (χαμηλότερη τιμή).

### Άρθρο 15: Εγγύηση συμμετοχής

- 15.1 Για την συμμετοχή στον διαγωνισμό απαιτείται η κατάθεση από τους συμμετέχοντες οικονομικούς φορείς, κατά τους όρους της παρ. 1 του άρθρου 72 του ν. 4412/2016, εγγυητικής επιστολής συμμετοχής, που ανέρχεται στο ποσό των «**είκοσι μία χιλιάδες τετρακόσια εβδομήντα τέσσερα ευρώ και σαράντα δύο λεπτά**» (21.474,42) ευρώ<sup>81</sup>.

Στην περίπτωση ένωσης οικονομικών φορέων, η εγγύηση συμμετοχής περιλαμβάνει και τον όρο ότι η εγγύηση καλύπτει τις υποχρεώσεις όλων των οικονομικών φορέων που συμμετέχουν στην ένωση.

- 15.2 Οι εγγυητικές επιστολές συμμετοχής περιλαμβάνουν, σύμφωνα με το άρθρο 72 παρ. 12 του ν. 4412/2016, κατ' ελάχιστον τα ακόλουθα στοιχεία:
- α) την ημερομηνία έκδοσης,
- β) τον εκδότη,

28



#### "Ανοικτό Κέντρο Εμπορίου στην Λάρισα-Β' Φάση"

- γ) την αναθέτουσα αρχή ή τον κύριο του έργου ή το φορέα κατασκευής του έργου προς τον οποίο απευθύνονται,
- δ) τον αριθμό της εγγύησης,
- ε) το ποσό που καλύπτει η εγγύηση,
- στ) την πλήρη επωνυμία, τον Α.Φ.Μ. και τη διεύθυνση του οικονομικού φορέα υπέρ του οποίου εκδίδεται η εγγύηση (στην περίπτωση ένωσης αναγράφονται όλα τα παραπάνω για κάθε μέλος της ένωσης),
- ζ) τους όρους ότι: αα) η εγγύηση παρέχεται ανέκκλητα και ανεπιφύλακτα, ο δε εκδότης παραιτείται του δικαιώματος της διαιρέσεως και της διζήσεως, και ββ) ότι σε περίπτωση κατάπτωσης αυτής, το ποσό της κατάπτωσης υπόκειται στο εκάστοτε ισχύον τέλος χαρτοσήμου. (Η υποπερ. αα' δεν εφαρμόζεται για τις εγγυήσεις που παρέχονται με γραμμάτιο του Ταμείου Παρακαταθηκών και Δανείων).
- η) τα στοιχεία της διακήρυξης ( αριθμός, έτος, τίτλος έργου ) και την καταληκτική ημερομηνία υποβολής προσφορών,
- θ) την ημερομηνία λήξης ή τον χρόνο ισχύος της εγγύησης,
- ι) την ανάληψη υποχρέωσης από τον εκδότη της εγγύησης να καταβάλει το ποσό της εγγύησης ολικά ή μερικά εντός πέντε (5) ημερών μετά από απλή έγγραφη ειδοποίηση εκείνου προς τον οποίο απευθύνεται.

**15.3** Η εγγύηση συμμετοχής πρέπει να ισχύει τουλάχιστον για τριάντα (30) ημέρες μετά τη λήξη του χρόνου ισχύος της προσφοράς του άρθρου 19 της παρούσας, ήτοι μέχρι ....., άλλως η προσφορά απορρίπτεται. Η αναθέτουσα αρχή μπορεί, πριν τη λήξη της προσφοράς, να ζητά από τους προσφέροντες να παρατείνουν, πριν τη λήξη τους, τη διάρκεια ισχύος της προσφοράς και της εγγύησης συμμετοχής.

**15.4** Η εγγύηση συμμετοχής καταπίπτει, αν ο προσφέρων:

- αποσύρει την προσφορά του κατά τη διάρκεια ισχύος αυτής,
- παρέχει, εν γνώσει του, ψευδή στοιχεία ή πληροφορίες που αναφέρονται στο άρθρο 22
- δεν προσκομίσει εγκαίρως τα προβλεπόμενα στο άρθρο 23 της παρούσας δικαιολογητικά
- στις περιπτώσεις των παρ. 3, 4 και 5 του άρθρου 103 του ν. 4412/2016, περί πρόσκλησης για υποβολή δικαιολογητικών από τον προσωρινό ανάδοχο, αν, κατά τον έλεγχο των παραπάνω δικαιολογητικών, σύμφωνα με τα άρθρο 4.2 της παρούσας, διαπιστωθεί ότι τα στοιχεία που δηλώθηκαν στο ΕΕΕΣ είναι εκ προθέσεως απατηλά, ή ότι έχουν υποβληθεί πλαστά αποδεικτικά στοιχεία, ή αν, από τα παραπάνω δικαιολογητικά που προσκομίσθηκαν νομίμως και εμπροθέσμως, δεν αποδεικνύεται η μη συνδρομή των λόγων αποκλεισμού του άρθρου 18 ή η πλήρωση μιας ή περισσότερων από τις απαιτήσεις των,
- δεν προσέλθει εγκαίρως για υπογραφή του συμφωνητικού.
- υποβάλει μη κατάλληλη προσφορά με την έννοια της περ. 46 της παρ. 1 του άρθρου 2 του ν. 4412/2016
- δεν ανταποκριθεί στη σχετική πρόσκληση της αναθέτουσας αρχής εντός της προβλεπόμενης, στο άρθρο 4.1 (η) προθεσμίας και δεν υποβάλλει εξηγήσεις, σε περίπτωση ασυνήθιστα χαμηλής προσφοράς,<sup>82</sup>

29



**"Ανοικτό Κέντρο Εμπορίου στην Λάρισα-Β' Φάση"**

- 15.5 Η εγγύηση συμμετοχής επιστρέφεται στον ανάδοχο με την προσκόμιση της εγγύησης καλής εκτέλεσης.  
Η εγγύηση συμμετοχής επιστρέφεται στους λοιπούς προσφέροντες, σύμφωνα με τα ειδικότερα οριζόμενα στο άρθρο 72 του ν. 4412/2016<sup>83</sup>.

**Άρθρο 16: Χορήγηση Προκαταβολής – Εγγύηση Προκαταβολής - Ρήτρα πρόσθετης καταβολής (Πρμ)**

16.1 Προβλέπεται η χορήγηση προκαταβολής στον Ανάδοχο<sup>84</sup> ποσού μέχρι δεκαπέντε τοις εκατό (15%) της αξίας της σύμβασης (χωρίς αναθεώρηση & Φ.Π.Α.), υπό την προϋπόθεση της καταβολής από τον ανάδοχο ισόποσης εγγύησης προκαταβολής.

Η χορηγούμενη προκαταβολή είναι έντοκη από την ημερομηνία καταβολής της στον ανάδοχο. Για το ποσό αυτό βαρύνεται ο ανάδοχος με τόκο, ο οποίος υπολογίζεται με ποσοστό επιτοκίου που ανέρχεται σε ποσοστό ίσο με το μικρότερο επιτόκιο των εντόκων γραμματίων του Δημοσίου δωδεκάμηνης ή, αν δεν εκδίδονται τέτοια, εξάμηνης διάρκειας προσαυξημένο κατά 0,25 ποσοστιαίες μονάδες. Το επιτόκιο μπορεί να αναπροσαρμόζεται με κοινή απόφαση των Υπουργών Οικονομικών και Υποδομών και Μεταφορών. Για την εγγυητική επιστολή προκαταβολής ισχύουν τα προβλεπόμενα των άρθρων 72 & 150 του ν. 4412/2016.

Η προκαταβολή και η εγγύηση προκαταβολής μπορούν να χορηγούνται τμηματικά. Η προκαταβολή απαγορεύεται να χρησιμοποιηθεί για δαπάνες που δεν σχετίζονται, άμεσα ή έμμεσα, με το αντικείμενο της σύμβασης.

Η απόσβεση της προκαταβολής και η επιστροφή της εγγύησης προκαταβολής πραγματοποιούνται, σύμφωνα με τις διατάξεις των άρθρων 72 και 150 του ν. 4412/2016. *(εφόσον τίθενται ειδικοί όροι συμπληρώνονται εδώ ή στην ΕΣΥ με παραπομπή στο σχετικό άρθρο αυτής)*<sup>85</sup>.

Η εγγυητική επιστολή προκαταβολής καταπίπτει με αιτιολογημένη απόφαση της αναθέτουσας αρχής, η οποία εκδίδεται μετά από προηγούμενη εισήγηση της Διευθύνουσας Υπηρεσίας<sup>86</sup>.

16.2 Για την ταχύτερη, σε σχέση με τη συμβατική προθεσμία, εκτέλεσης του παρόντος έργου προβλέπεται η χορήγηση πρόσθετης καταβολής (πρμ) στον ανάδοχο ποσοστού 1%<sup>87</sup> επί της της αρχικής συμβατικής αξίας, μη συμπεριλαμβανομένου του ΦΠΑ, εφόσον ο χρόνος παράδοσης του έργου είναι μικρότερος κατά δέκα τοις εκατό (10%) του προβλεπόμενου στη σύμβαση.

16.3 Στην περίπτωση αυτήν, για την πληρωμή της πρόσθετης καταβολής απαιτείται η προηγούμενη έκδοση απόφασης του αρμόδιου αποφαινομένου οργάνου, μετά από γνώμη του αρμόδιου τεχνικού συμβουλίου, ήτοι της αναθέτουσας αρχής και, σε περίπτωση που δεν υπάρχει, του τεχνικού συμβουλίου της Γενικής Γραμματείας Υποδομών.

16.4 Η πρόσθετη καταβολή καταβάλλεται με την εμπρόθεσμη ολοκλήρωση του συμβατικού αντικειμένου. Η πρόσθετη καταβολή θεωρείται συμπληρωματικό εργολαβικό αντάλλαγμα, εγκρίνεται αναλόγως, ως τροποποίηση της σύμβασης, βάσει της περ. α' της παρ. 1 του άρθρου 132 του ν. 4412/2016 και

30



## "Ανοικτό Κέντρο Εμπορίου στην Λάρισα-Β' Φάση"

περιλαμβάνεται σε ειδικό λογαριασμό, που υποβάλλει ο ανάδοχος μετά την έκδοση βεβαίωσης περάτωσης εργασιών και την αναγραφή σε αυτή της ταχύτερης εκτέλεσης του έργου σύμφωνα με τους ειδικότερους όρους των εγγράφων της σύμβασης.

16.5 Οι αποφάσεις για παρατάσεις προθεσμιών ρυθμίζουν κάθε θέμα που σχετίζεται με την πρόσθετη αυτή καταβολή και ιδιαίτερα, αν μετατίθεται, μερικά ή ολικά, ο κρίσιμος για την πρόσθετη καταβολή χρόνος, με σαφή και εμπειριστατωμένη αιτιολογία, προκειμένου να δικαιούται ο ανάδοχος πρόσθετη αμοιβή, κατά τα οριζόμενα ανωτέρω, υπό τον όρο ότι ο τελευταίος δεν βαρύνεται με οποιασδήποτε μορφής υπαιτιότητα για τις χορηγηθείσες παρατάσεις

## Άρθρο 17: Εγγυήσεις καλής εκτέλεσης και λειτουργίας του έργου

17.1 Για την υπογραφή της σύμβασης απαιτείται η παροχή εγγύησης καλής εκτέλεσης, σύμφωνα με το άρθρο 72 παρ. 4 του ν. 4412/2016, το ύψος της οποίας καθορίζεται σε ποσοστό 5% επί της εκτιμώμενης αξίας της σύμβασης (ή του τμήματος της σύμβασης, σε περίπτωση υποδιαίρεσης σε τμήματα), χωρίς να συμπεριλαμβάνονται τα δικαιώματα προαίρεσης, χωρίς Φ.Π.Α. και κατατίθεται μέχρι και την υπογραφή του συμφωνητικού<sup>88</sup>.

Σε περίπτωση τροποποίησης της σύμβασης κατά το άρθρο 132 ν. 4412/2016, η οποία συνεπάγεται αύξηση της συμβατικής αξίας, η αναθέτουσα αρχή οφείλει να απαιτεί από τον ανάδοχο να καταθέσει, μέχρι και την υπογραφή της τροποποιημένης σύμβασης, συμπληρωματική εγγύηση το ύψος της οποίας ανέρχεται σε ποσοστό 5% επί του ποσού της αύξησης της αξίας της σύμβασης, χωρίς ΦΠΑ.

Οι εγγυητικές επιστολές καλής εκτέλεσης περιλαμβάνουν κατ' ελάχιστον τα αναφερόμενα στην παράγραφο 15.2 της παρούσας, πλην της περ. (η), και επιπρόσθετα, τον αριθμό και τον τίτλο της σχετικής σύμβασης.

Η εγγύηση καλής εκτέλεσης της σύμβασης καλύπτει συνολικά και χωρίς διακρίσεις την εφαρμογή όλων των όρων της σύμβασης και κάθε απαίτηση της αναθέτουσας αρχής ή του κυρίου του έργου έναντι του αναδόχου.

Ο χρόνος ισχύος της εγγύησης καλής εκτέλεσης πρέπει να είναι μεγαλύτερος κατά τρεις (3) τουλάχιστον μήνες από το άθροισμα της συμβατικής προθεσμίας, της οριακής προθεσμίας και του χρόνου υποχρεωτικής συντήρησης του έργου, σύμφωνα με το άρθρο 171 του ν. 4412 και τα έγγραφα της παρούσας σύμβασης.

Η εγγύηση καλής εκτέλεσης καταπίπτει υπέρ της αναθέτουσας αρχής, στην περίπτωση παράβασης από τον ανάδοχο των όρων της σύμβασης, όπως αυτή ειδικότερα ορίζει.

Οι εγγυητικές επιστολές καλής εκτέλεσης, καταπίπτουν με αιτιολογημένη απόφαση της αναθέτουσας αρχής, η οποία εκδίδεται μετά από προηγούμενη εισήγηση της Διευθύνουσας Υπηρεσίας.<sup>89</sup>

Ειδικά, σε περίπτωση οριστικοποίησης της απόφασης έκπτωσης του αναδόχου, το σύνολο των εγγυήσεων για την καλή εκτέλεση του έργου, καταπίπτει υπέρ του κυρίου του έργου, ως ειδική ποινική ρήτρα, και κατά μέγιστο μέχρι το υπολειπόμενο προς κατασκευή ποσό της σύμβασης και εφόσον ληφθεί υπόψη προς επιστροφή αρνητικός λογαριασμός.<sup>90</sup>

Η εγγύηση καλής εκτέλεσης, όπως αυτή διαμορφώθηκε κατόπιν τροποποιήσεων της σύμβασης, κατά το

31



#### "Ανοικτό Κέντρο Εμπορίου στην Λάρισα-Β' Φάση"

άρθρο 132 του ν. 4412/2016, μειώνεται αμέσως μετά από την έγκριση της τελικής επιμέτρησης από τη διευθύνουσα υπηρεσία, κατά ποσοστό εβδομήντα τοις εκατό (70%) της συνολικής αξίας.<sup>91</sup>

Το σύνολο των εγγυήσεων καλής εκτέλεσης επιστρέφεται χωρίς καθυστέρηση, αμέσως μετά από την έγκριση του πρωτοκόλλου παραλαβής και την έγκριση του τελικού λογαριασμού του έργου.

#### 17.2 Εγγύηση καλής λειτουργίας Δεν προβλέπεται

17.3 Οι κρατήσεις της παρ. 12 του άρθρου 152 του ν. 4412/2016, περί λογαριασμών και πιστοποιήσεων, μπορεί να αντικατασταθούν οποτεδήποτε από τον ανάδοχο, μερικά ή ολικά, με ισόποση εγγυητική επιστολή. Οι εγγυήσεις αυτές περιορίζονται κατά ποσοστό πέντε τοις εκατό (5%) επί της αξίας των εργασιών που περιλαμβάνονται στις υποβληθείσες στην υπηρεσία επιμετρήσεις. Η μείωση αποφασίζεται από τη διευθύνουσα υπηρεσία, ύστερα από αίτηση του αναδόχου, η οποία συνοδεύεται από ειδικό απολογισμό των εργασιών των οποίων έχουν υποβληθεί οι επιμετρήσεις.<sup>92</sup>

#### Άρθρο 17Α: Έκδοση εγγυητικών

17.Α.1. Οι εγγυητικές επιστολές των άρθρων 15, 16 και 17 εκδίδονται από πιστωτικά ή χρηματοδοτικά ιδρύματα ή ασφαλιστικές επιχειρήσεις κατά την έννοια των περιπτώσεων β' και γ' της παρ. 1 του άρθρου 14 του ν. 4364/ 2016 (Α'13) που λειτουργούν νόμιμα στα κράτη- μέλη της Ένωσης ή του Ευρωπαϊκού Οικονομικού Χώρου ή στα κράτη-μέλη της ΣΔΣ και έχουν, σύμφωνα με τις ισχύουσες διατάξεις, το δικαίωμα αυτό. Μπορούν, επίσης, να εκδίδονται από το Τ.Μ.Ε.Δ.Ε. ή να παρέχονται με γραμμάτιο του Ταμείου Παρακαταθηκών και Δανείων με παρακατάθεση σε αυτό του αντίστοιχου χρηματικού ποσού.<sup>93</sup> Αν συσταθεί παρακαταθήκη με γραμμάτιο παρακατάθεσης χρεογράφων στο Ταμείο Παρακαταθηκών και Δανείων, τα τοκομερίδια ή μερίσματα που λήγουν κατά τη διάρκεια της εγγύησης επιστρέφονται μετά τη λήξη τους στον υπέρ ου η εγγύηση οικονομικό φορέα.

17.Α.2 Οι εγγυητικές επιστολές εκδίδονται κατ' επιλογή του οικονομικού φορέα/αναδόχου από ένα ή περισσότερους εκδότες της παραπάνω παραγράφου, ανεξαρτήτως του ύψους των.

Η αναθέτουσα αρχή επικοινωνεί με τους φορείς που φέρονται να έχουν εκδώσει τις εγγυητικές επιστολές, προκειμένου να διαπιστώσει την εγκυρότητά τους<sup>94</sup>.

#### Άρθρο 18: Ημερομηνία και ώρα λήξης της προθεσμίας υποβολής των προσφορών-αποσφράγισης

Ως ημερομηνία και ώρα λήξης της προθεσμίας υποβολής των προσφορών<sup>95</sup> ορίζεται η ..... , ημέρα ..... και ώρα .....

Ως ημερομηνία και ώρα ηλεκτρονικής αποσφράγισης των προσφορών ορίζεται η ..... , ημέρα ..... και ώρα .....

32



#### "Ανοικτό Κέντρο Εμπορίου στην Λάρισα-Β' Φάση"

Αν, για λόγους ανωτέρας βίας ή για τεχνικούς λόγους δεν διενεργηθεί η αποσφράγιση κατά την ορισθείσα ημέρα ή αν μέχρι τη μέρα αυτή δεν έχει υποβληθεί καμία προσφορά, η αποσφράγιση και η καταληκτική ημερομηνία αντίστοιχα μετατίθενται σε οποιαδήποτε άλλη ημέρα, με απόφαση της αναθέτουσας αρχής. Η απόφαση αυτή κοινοποιείται στους προσφέροντες, μέσω της λειτουργικότητας "Επικοινωνία", πέντε (5) τουλάχιστον εργάσιμες ημέρες πριν τη νέα ημερομηνία, και αναρτάται στο ΚΗΜΔΗΣ, στην ιστοσελίδα της αναθέτουσας αρχής, εφόσον διαθέτει, καθώς και στον ειδικό, δημόσια προσβάσιμο, χώρο "ηλεκτρονικοί διαγωνισμοί" της πύλης [www.promitheus.gov.gr](http://www.promitheus.gov.gr) του ΕΣΗΔΗΣ. Αν και στη νέα αυτή ημερομηνία δεν καταστεί δυνατή η αποσφράγιση των προσφορών ή δεν υποβληθούν προσφορές, μπορεί να ορισθεί και νέα ημερομηνία, εφαρμοζομένων κατά τα λοιπά των διατάξεων των δύο προηγούμενων εδαφίων. Σε περίπτωση που και στη νέα αυτή ημερομηνία δεν καταστεί δυνατή η αποσφράγιση των προσφορών ή δεν υποβληθούν προσφορές, διεξάγεται νέα διαδικασία σύναψης δημόσιας σύμβασης για το εν λόγω έργο με την εκ νέου τήρηση όλων των διατυπώσεων δημοσιότητας που προβλέπονται στις διατάξεις του παρόντος (επαναληπτικός διαγωνισμός, σύμφωνα με τις διατάξεις του άρθρου 98 παρ. 1 περ. α του ν. 4412/2016).

#### Άρθρο 19: Χρόνος ισχύος προσφορών

**19.1** Κάθε υποβαλλόμενη προσφορά δεσμεύει τον συμμετέχοντα στον διαγωνισμό κατά τη διάταξη του άρθρου 97 του ν. 4412/2016, για διάστημα **δέκα (10) μηνών<sup>96</sup>**, από την ημερομηνία λήξης της προθεσμίας υποβολής των προσφορών.

**19.2** Προσφορά που ορίζει χρόνο ισχύος μικρότερο από αυτόν που προβλέπεται στο παρόν απορρίπτεται ως μη κανονική<sup>97</sup>.

**19.3** Η αναθέτουσα αρχή μπορεί, πριν τη λήξη του χρόνου ισχύος της προσφοράς, να ζητά από τους προσφέροντες να παρατείνουν τη διάρκεια ισχύος της προσφοράς τους και της εγγύησης συμμετοχής, κατ' ανώτατο όριο για χρονικό διάστημα ίσο με το προβλεπόμενο στην παρ. 19.1. Μετά από τη λήξη και του παραπάνω ανώτατου χρονικού ορίου παράτασης ισχύος της προσφοράς, τα αποτελέσματα της παρούσας διαδικασίας ανάθεσης ματαιώνονται, εκτός αν η αναθέτουσα αρχή κρίνει, κατά περίπτωση, αιτιολογημένα, ότι η συνέχιση της διαδικασίας εξυπηρετεί το δημόσιο συμφέρον, οπότε οι οικονομικοί φορείς που συμμετέχουν στη διαδικασία μπορούν να επιλέξουν να παρατείνουν την προσφορά τους, εφόσον τους ζητηθεί πριν από την πάροδο του ανωτέρω ανώτατου ορίου παράτασης της προσφοράς τους. Η διαδικασία ανάθεσης συνεχίζεται με όσους παρέτειναν τις προσφορές τους και αποκλείονται οι λοιποί οικονομικοί φορείς.

**19.4** Αν λήξει ο χρόνος ισχύος των προσφορών και δεν ζητηθεί παράταση της προσφοράς, η αναθέτουσα αρχή δύναται, με αιτιολογημένη απόφασή της, εφόσον η εκτέλεση της σύμβασης εξυπηρετεί το δημόσιο συμφέρον, να ζητήσει, εκ των υστέρων, από τους οικονομικούς φορείς που συμμετέχουν στη διαδικασία να παρατείνουν τον χρόνο ισχύος της προσφοράς τους, καθώς και της εγγύησης συμμετοχής, οπότε η διαδικασία συνεχίζεται με τους οικονομικούς φορείς, οι οποίοι προέβησαν στις ανωτέρω ενέργειες.

#### Άρθρο 20: Δημοσιότητα/ Δαπάνες δημοσίευσης

**1.** Το πλήρες κείμενο της Διακήρυξης καταχωρίζονται στο Κεντρικό Ηλεκτρονικό Μητρώο Δημοσίων Συμβάσεων (ΚΗΜΔΗΣ), σύμφωνα με το άρθρο 66 του ν.4412/2016 και στο πρόγραμμα "Διαύγεια"

33



**"Ανοικτό Κέντρο Εμπορίου στην Λάρισα-Β' Φάση"**

diavgeia.gov.gr.

2. Τα έγγραφα της σύμβασης της παρούσας διαδικασίας δημόσιας σύμβασης καταχωρήθηκαν στον σχετικό ηλεκτρονικό χώρο του ΕΣΗΔΗΣ- Δημόσια Έργα, στη Διαδικτυακή Πύλη Ηλεκτρονικών Δημοσίων Συμβάσεων «Προμηθεύς» του ΟΠΣ ΕΣΗΔΗΣ ([www.promitheus.gov.gr](http://www.promitheus.gov.gr) ή [www.eprocurement.gov.gr](http://www.eprocurement.gov.gr)) με Συστημικό Αύξοντα Αριθμό Ηλεκτρονικής Διαγωνιστικής διαδικασίας: XXXXXX και είναι απευθείας προσβάσιμα μέσω του URL.

<http://pwgopendata.eprocurement.gov.gr/actSearchErgwn/resources/search/XXXXX>

3. Στην ιστοσελίδα της αναθέτουσας αρχής (<https://www.larissa-dimos.gr>), αναρτάται σχετική ενημέρωση, σύμφωνα με τα οριζόμενα στο άρθρο 2 της παρούσας.

4. Περίληψη της παρούσας Διακήρυξης δημοσιεύεται στον Ελληνικό Τύπο<sup>98</sup>, σύμφωνα με το άρθρο 66 ν. 4412/2016 και αναρτάται στο πρόγραμμα "Διαύγεια" diavgeia.gov.gr,

Οι δαπάνες των απαραίτητων δημοσιεύσεων της περίληψης της παρούσας στον ελληνικό τύπο (περιφερειακό ή/και τοπικό), καταβάλλονται από την αναθέτουσα αρχή που έδωσε την εντολή καταχώρισης στην εφημερίδα, εντός των προθεσμιών του άρθρου 69Z του ν. 4270/2014. Σε περίπτωση ανακήρυξης αναδόχου στο πλαίσιο της παρούσας διαδικασίας, οι ως άνω δαπάνες παρακρατούνται από την αναθέτουσα αρχή και αφαιρούνται από το τίμημα που οφείλεται στον ανάδοχο κατά τον πρώτο λογαριασμό πληρωμής του έργου<sup>99</sup>. Τα έξοδα δημοσιεύσεων των τυχόν προηγούμενων διαγωνισμών για την ανάθεση του ίδιου έργου, καθώς και τα έξοδα των μη απαραίτητων εκ του νόμου δημοσιεύσεων βαρύνουν την αναθέτουσα αρχή και καταβάλλονται από τις πιστώσεις του έργου.

34



## ΚΕΦΑΛΑΙΟ Γ'

Η σύμβαση ανατίθεται βάσει του κριτηρίου του άρθρου 14 της παρούσας, σε προσφέροντα ο οποίος δεν αποκλείεται από τη συμμετοχή βάσει της παρ. Α του άρθρου 22 της παρούσας και πληροί τα κριτήρια επιλογής των παρ. Β, Γ, Δ και Ε του άρθρου 22 της παρούσας.

### Άρθρο 21: Δικαιούμενοι συμμετοχής στη διαδικασία σύναψης σύμβασης

21.1 Δικαίωμα συμμετοχής έχουν φυσικά ή νομικά πρόσωπα, ή ενώσεις αυτών<sup>100</sup> που δραστηριοποιούνται στις κατηγορίες έργου **ΟΙΚΟΔΟΜΙΚΩΝ ΕΡΓΑΣΙΩΝ κατηγορίας 2η τάξη και άνω, & ΗΛΕΚΤΡΟΜΗΧΑΝΟΛΟΓΙΚΩΝ ΕΡΓΑΣΙΩΝ κατηγορίας Α2 τάξη και άνω** και που είναι εγκατεστημένα σε<sup>101</sup>:

- α) σε κράτος-μέλος της Ένωσης,
- β) σε κράτος-μέλος του Ευρωπαϊκού Οικονομικού Χώρου (Ε.Ο.Χ.),
- γ) σε τρίτες χώρες που έχουν υπογράψει και κυρώσει τη ΣΔΣ, στο βαθμό που η υπό ανάθεση δημόσια σύμβαση καλύπτεται από τα Παραρτήματα 1, 2, 4, 5, 6 και 7<sup>102</sup> και τις γενικές σημειώσεις του σχετικού με την Ένωση Προσαρτήματος Ι της ως άνω Συμφωνίας, καθώς και
- δ) σε τρίτες χώρες που δεν εμπίπτουν στην περίπτωση γ' της παρούσας παραγράφου και έχουν συνάψει διμερείς ή πολυμερείς συμφωνίες με την Ένωση σε θέματα διαδικασιών ανάθεσης δημοσίων συμβάσεων.

Στον βαθμό που καλύπτονται από τα Παραρτήματα 1, 2, 4, 5, 6 και 7 και τις γενικές σημειώσεις του σχετικού με την Ένωση Προσαρτήματος Ι της ΣΔΣ, καθώς και τις λοιπές διεθνείς συμφωνίες από τις οποίες δεσμεύεται η Ένωση, οι αναθέτουσες αρχές επιφυλάσσουν για τα έργα, τα αγαθά, τις υπηρεσίες και τους οικονομικούς φορείς των χωρών που έχουν υπογράψει τις εν λόγω συμφωνίες μεταχείριση εξίσου ευνοϊκή με αυτήν που επιφυλάσσουν για τα έργα, τα αγαθά, τις υπηρεσίες και τους οικονομικούς φορείς της Ένωσης<sup>103</sup>.

21.2 Οικονομικός φορέας συμμετέχει είτε μεμονωμένα είτε ως μέλος ένωσης<sup>104</sup>.

21.3 Οι ενώσεις οικονομικών φορέων συμμετέχουν υπό τους όρους των παρ. 2, 3 και 4 του άρθρου 19 και των παρ. 1 (γ) και (ε) του άρθρου 76 του ν. 4412/2016.

Δεν απαιτείται από τις εν λόγω ενώσεις να περιβληθούν συγκεκριμένη νομική μορφή για την υποβολή προσφοράς. Σε περίπτωση που η ένωση αναδειχθεί ανάδοχος η νομική της μορφή πρέπει να είναι τέτοια που να εξασφαλίζεται η ύπαρξη ενός και μοναδικού φορολογικού μητρώου για την ένωση (πχ κοινοπραξία).

### Άρθρο 22: Κριτήρια ποιοτικής επιλογής

Οι μεμονωμένοι προσφέροντες πρέπει να ικανοποιούν όλα τα κριτήρια ποιοτικής επιλογής.

Στην περίπτωση ένωσης οικονομικών φορέων, ισχύουν τα εξής :

- αναφορικά με τις απαιτήσεις του άρθρου 22 Α της παρούσας, αυτές θα πρέπει να ικανοποιούνται από κάθε μέλος της ένωσης

## "Άνοιχτό Κέντρο Εμπορίου στην Λάρισα-Β' Φάση"

- αναφορικά με τις απαιτήσεις του άρθρου 22.Β της παρούσας, κάθε μέλος της ένωσης θα πρέπει να είναι εγγεγραμμένο στο σχετικό επαγγελματικό μητρώο, σύμφωνα με τα ειδικότερα στο ως άνω άρθρο, τουλάχιστον σε μια από τις κατηγορίες που αφορά στο υπό ανάθεση έργο. Περαιτέρω, αθροιστικά πρέπει να καλύπτονται όλες οι κατηγορίες του έργου.

### 22.Α. Λόγοι αποκλεισμού

Κάθε προσφέρων **αποκλείεται** από τη συμμετοχή στην παρούσα διαδικασία σύναψης σύμβασης, εφόσον συντρέχει στο πρόσωπό του (αν πρόκειται για μεμονωμένο φυσικό ή νομικό πρόσωπο) ή σε ένα από τα μέλη του (αν πρόκειται περί ένωσης οικονομικών φορέων) ένας από τους λόγους των παρακάτω περιπτώσεων:

**22.Α.1.** Όταν υπάρχει εις βάρος του αμετάκλητη<sup>105</sup> καταδικαστική απόφαση για ένα από τα ακόλουθα εγκλήματα:

**α) συμμετοχή σε εγκληματική οργάνωση**, όπως αυτή ορίζεται στο άρθρο 2 της απόφασης-πλαίσιο 2008/841/ΔΕΥ του Συμβουλίου της 24ης Οκτωβρίου 2008, για την καταπολέμηση του οργανωμένου εγκλήματος (ΕΕ L 300 της 11.11.2008 σ.42), και τα εγκλήματα του άρθρου 187 του Ποινικού Κώδικα (εγκληματική οργάνωση),

**β) ενεργητική δωροδοκία**, όπως ορίζεται στο άρθρο 3 της σύμβασης περί της καταπολέμησης της δωροδοκίας, στην οποία ενέχονται υπάλληλοι των Ευρωπαϊκών Κοινοτήτων ή των κρατών-μελών της Ένωσης (ΕΕ C 195 της 25.6.1997, σ. 1) και στην παρ. 1 του άρθρου 2 της απόφασης-πλαίσιο 2003/568/ΔΕΥ του Συμβουλίου της 22ας Ιουλίου 2003, για την καταπολέμηση της δωροδοκίας στον ιδιωτικό τομέα (ΕΕ L 192 της 31.7.2003, σ. 54), καθώς και όπως ορίζεται στο εθνικό δίκαιο του οικονομικού φορέα, και τα εγκλήματα των άρθρων 159Α (δωροδοκία πολιτικών προσώπων), 236 (δωροδοκία υπαλλήλου), 237 παρ. 2-4 (δωροδοκία δικαστικών λειτουργιών), 237Α παρ. 2 (εμπορία επιρροής – μεσάζοντες), 396 παρ. 2 (δωροδοκία στον ιδιωτικό τομέα) του Ποινικού Κώδικα,

**γ) απάτη**, εις βάρος των οικονομικών συμφερόντων της Ένωσης κατά την έννοια των άρθρων 3 και 4 της Οδηγίας (ΕΕ) 2017/1371 του Ευρωπαϊκού Κοινοβουλίου και του Συμβουλίου της 5<sup>ης</sup> Ιουλίου 2017 σχετικά με την καταπολέμηση, μέσω του ποινικού δικαίου, της απάτης εις βάρος των οικονομικών συμφερόντων της Ένωσης (L 198/28.07.2017) και τα εγκλήματα των άρθρων 159Α (δωροδοκία πολιτικών προσώπων), 216 (πλαστογραφία), 236 (δωροδοκία υπαλλήλου), 237 παρ. 2-4 (δωροδοκία δικαστικών λειτουργιών), 242 (ψευδής βεβαίωση, νόθευση κ.λπ.) 374 (διακεκρυμμένη κλοπή), 375 (υπεξαίρεση), 386 (απάτη), 386Α (απάτη με υπολογιστή), 386Β (απάτη σχετικά με τις επιχορηγήσεις), 390 (απιστία) του Ποινικού Κώδικα και των άρθρων 155 επ. του Εθνικού Τελεωνειακού Κώδικα (ν. 2960/2001, Α' 265), όταν αυτά στρέφονται κατά των οικονομικών συμφερόντων της Ευρωπαϊκής Ένωσης ή συνδέονται με την προσβολή αυτών των συμφερόντων, καθώς και τα εγκλήματα των άρθρων 23 (διασυννοριακή απάτη σχετικά με τον ΦΠΑ) και 24 (επικουρικές διατάξεις για την ποινική προστασία των οικονομικών συμφερόντων της Ευρωπαϊκής Ένωσης) του ν. 4689/2020 (Α' 103),

**δ) τρομοκρατικά εγκλήματα ή εγκλήματα συνδεδεμένα με τρομοκρατικές δραστηριότητες**, όπως ορίζονται, αντιστοίχως, στα άρθρα 3-4 και 5-12 της Οδηγίας (ΕΕ) 2017/541 του Ευρωπαϊκού Κοινοβουλίου και του Συμβουλίου της 15<sup>ης</sup> Μαρτίου 2017, για την καταπολέμηση της τρομοκρατίας και την αντικατάσταση της απόφασης-πλασίου 2002/475/ΔΕΥ του Συμβουλίου και για την τροποποίηση της απόφασης 2005/671/ΔΕΥ

36



#### "Ανοικτό Κέντρο Εμπορίου στην Λάρισα-Β' Φάση"

του Συμβουλίου (ΕΕ L 88/31.03.2017)) ή ηθική αυτουργία ή συνέργεια ή απόπειρα διάπραξης εγκλήματος, όπως ορίζονται στο άρθρο 14 αυτής, και τα εγκλήματα των άρθρων 187Α και 187Β του Ποινικού Κώδικα, καθώς και τα εγκλήματα των άρθρων 32-35 του ν. 4689/2020 (Α'103),

**ε) νομιμοποίηση εσόδων από παράνομες δραστηριότητες** ή χρηματοδότηση της τρομοκρατίας, όπως αυτές ορίζονται στο άρθρο 1 της Οδηγίας (ΕΕ) 2015/849 του Ευρωπαϊκού Κοινοβουλίου και του Συμβουλίου της 20ης Μαΐου 2015, σχετικά με την πρόληψη της χρησιμοποίησης του χρηματοπιστωτικού συστήματος για τη νομιμοποίηση εσόδων από παράνομες δραστηριότητες ή για τη χρηματοδότηση της τρομοκρατίας, την τροποποίηση του κανονισμού (ΕΕ) αριθμ. 648/2012 του Ευρωπαϊκού Κοινοβουλίου και του Συμβουλίου, και την κατάργηση της οδηγίας 2005/60/ΕΚ του Ευρωπαϊκού Κοινοβουλίου και του Συμβουλίου και της οδηγίας 2006/70/ΕΚ της Επιτροπής (ΕΕ L 141/05.06.2015) και τα εγκλήματα των άρθρων 2 και 39 του ν. 4557/2018 (Α' 139), ),

**στ) παιδική εργασία και άλλες μορφές εμπορίας ανθρώπων**, όπως ορίζονται στο άρθρο 2 της Οδηγίας 2011/36/ΕΕ του Ευρωπαϊκού Κοινοβουλίου και του Συμβουλίου της 5ης Απριλίου 2011, για την πρόληψη και την καταπολέμηση της εμπορίας ανθρώπων και για την προστασία των θυμάτων της, καθώς και για την αντικατάσταση της απόφασης-πλαίσιο 2002/629/ΔΕΥ του Συμβουλίου (ΕΕ L 101 της 15.4.2011, σ. 1), και τα εγκλήματα του άρθρου 323Α του Ποινικού Κώδικα (εμπορία ανθρώπων). Ο οικονομικός φορέας αποκλείεται επίσης όταν το πρόσωπο εις βάρος του οποίου εκδόθηκε αμετάκλητη καταδικαστική απόφαση είναι μέλος του διοικητικού, διευθυντικού ή εποπτικού οργάνου του εν λόγω οικονομικού φορέα ή έχει εξουσία εκπροσώπησης, λήψης αποφάσεων ή ελέγχου σε αυτό.

Η υποχρέωση του προηγούμενου εδαφίου αφορά:

α) Στις περιπτώσεις εταιρειών περιορισμένης ευθύνης (Ε.Π.Ε.), προσωπικών εταιρειών ( Ο.Ε. Ε.Ε.) και Ιδιωτικών Κεφαλαιουχικών Εταιρειών ( Ι.Κ.Ε ), τους διαχειριστές.

β) Στις περιπτώσεις ανωνύμων εταιρειών (Α.Ε.) τον Διευθύνοντα Σύμβουλο, τα μέλη του Διοικητικού Συμβουλίου, καθώς και τα πρόσωπα στα οποία με απόφαση του Διοικητικού Συμβουλίου έχει ανατεθεί το σύνολο της διαχείρισης και εκπροσώπησης της εταιρείας.

γ) Στις περιπτώσεις των συνεταιρισμών, τα μέλη του Διοικητικού Συμβουλίου, ή

δ) στις υπόλοιπες περιπτώσεις νομικών προσώπων, τον, κατά περίπτωση, νόμιμο εκπρόσωπο<sup>106</sup>.

#### 22.Α.2

**α)** Όταν ο προσφέρων έχει αθετήσει τις υποχρεώσεις του όσον αφορά στην καταβολή φόρων ή εισφορών κοινωνικής ασφάλισης και αυτό έχει διαπιστωθεί από δικαστική ή διοικητική απόφαση με τελεσίδικη και δεσμευτική ισχύ, σύμφωνα με διατάξεις της χώρας όπου είναι εγκατεστημένος ή την εθνική νομοθεσία ή/και

**β)** η αναθέτουσα αρχή μπορεί να αποδείξει με τα κατάλληλα μέσα ότι ο προσφέρων έχει αθετήσει τις υποχρεώσεις του όσον αφορά την καταβολή φόρων ή εισφορών κοινωνικής ασφάλισης.

Αν ο προσφέρων είναι Έλληνας πολίτης ή έχει την εγκατάστασή του στην Ελλάδα, οι υποχρεώσεις του που αφορούν τις εισφορές κοινωνικής ασφάλισης καλύπτουν, τόσο την κύρια, όσο και την επικουρική ασφάλιση.

Οι υποχρεώσεις των περ. α' και β' θεωρείται ότι δεν έχουν αθετηθεί εφόσον δεν έχουν καταστεί ληξιπρόθεσμες ή εφόσον αυτές έχουν υπαχθεί σε δεσμευτικό διακανονισμό που τηρείται.

37



#### "Ανοικτό Κέντρο Εμπορίου στην Λάρισα-Β' Φάση"

Δεν αποκλείεται ο προσφέρων, όταν έχει εκπληρώσει τις υποχρεώσεις του, είτε καταβάλλοντας τους φόρους ή τις εισφορές κοινωνικής ασφάλισης που οφείλει, συμπεριλαμβανομένων, κατά περίπτωση, των δεδουλευμένων τόκων ή των προστίμων, είτε υπαγόμενος σε δεσμευτικό διακανονισμό για την καταβολή τους, στο μέτρο που τηρεί τους όρους του δεσμευτικού κανονισμού<sup>107</sup>

#### ~~22.Α.3-~~

#### 22.Α.4. Αποκλείεται από τη συμμετοχή στην παρούσα διαδικασία σύναψης δημόσιας σύμβασης προσφέρων σε οποιαδήποτε από τις ακόλουθες καταστάσεις<sup>108</sup>

(α) έχει αθετήσει τις υποχρεώσεις που προβλέπονται στην παρ. 2 του άρθρου 18 του ν. 4412/2016, περί αρχών που εφαρμόζονται στις διαδικασίες σύναψης δημοσίων συμβάσεων,

(β) εάν ο οικονομικός φορέας τελεί υπό πτώχευση ή έχει υπαχθεί σε διαδικασία ειδικής εκκαθάρισης ή τελεί υπό αναγκαστική διαχείριση από εκκαθαριστή ή από το δικαστήριο ή έχει υπαχθεί σε διαδικασία πτωχευτικού συμβιβασμού ή έχει αναστείλει τις επιχειρηματικές του δραστηριότητες ή έχει υπαχθεί σε διαδικασία εξυγίανσης και δεν τηρεί τους όρους αυτής ή εάν βρίσκεται σε οποιαδήποτε ανάλογη κατάσταση προκύπτουσα από παρόμοια διαδικασία, προβλεπόμενη σε εθνικές διατάξεις νόμου.

Η αναθέτουσα αρχή μπορεί να μην αποκλείει έναν οικονομικό φορέα, ο οποίος βρίσκεται σε μια εκ των καταστάσεων που αναφέρονται στην παρούσα περίπτωση, υπό την προϋπόθεση ότι η αναθέτουσα αρχή έχει αποδείξει ότι ο εν λόγω φορέας είναι σε θέση να εκτελέσει τη σύμβαση, λαμβάνοντας υπόψη τις ισχύουσες διατάξεις και τα μέτρα για τη συνέχιση της επιχειρηματικής του λειτουργίας (παρ. 5 άρθρου 73 του ν. 4412/2016),<sup>109</sup>

(γ) εάν, με την επιφύλαξη της παραγράφου 3β του άρθρου 44 του ν. 3959/2011(Α'93), περί ποινικών κυρώσεων και άλλων διοικητικών συνεπειών, η αναθέτουσα αρχή διαθέτει επαρκώς εύλογες ενδείξεις που οδηγούν στο συμπέρασμα ότι ο οικονομικός φορέας συνήψε συμφωνίες με άλλους οικονομικούς φορείς με στόχο τη στρέβλωση του ανταγωνισμού,

(δ) εάν μία κατάσταση σύγκρουσης συμφερόντων κατά την έννοια του άρθρου 24 του ν. 4412/2016 δεν μπορεί να θεραπευθεί αποτελεσματικά με άλλα, λιγότερο παρεμβατικά, μέσα,

(ε) εάν μία κατάσταση στρέβλωσης του ανταγωνισμού από την πρότερη συμμετοχή των οικονομικών φορέων κατά την προετοιμασία της διαδικασίας σύναψης σύμβασης, σύμφωνα με όσα ορίζονται στο άρθρο 48 του ν. 4412/2016, δεν μπορεί να θεραπευθεί με άλλα, λιγότερο παρεμβατικά, μέσα,

(στ) εάν ο οικονομικός φορέας έχει επιδείξει σοβαρή ή επαναλαμβανόμενη πλημμέλεια κατά την εκτέλεση ουσιαστών απαιτήσεων στο πλαίσιο προηγούμενης δημόσιας σύμβασης, προηγούμενης σύμβασης με αναθέτοντα φορέα ή προηγούμενης σύμβασης παραχώρησης που είχε ως αποτέλεσμα την πρόωρη καταγγελία της προηγούμενης σύμβασης, αποζημιώσεις ή άλλες παρόμοιες κυρώσεις,

(ζ) εάν ο οικονομικός φορέας έχει κριθεί ένοχος εκ προθέσεως σοβαρών απατηλών δηλώσεων, κατά την παροχή των πληροφοριών που απαιτούνται για την εξακρίβωση της απουσίας των λόγων αποκλεισμού ή την πλήρωση των κριτηρίων επιλογής, έχει αποκρύψει τις πληροφορίες αυτές ή δεν είναι σε θέση να προσκομίσει τα δικαιολογητικά που απαιτούνται κατ' εφαρμογή του άρθρου 79 του ν. 4412/2016, περί Ευρωπαϊκού Ενιαίου Εγγράφου Σύμβασης, καθώς και του άρθρου 23 της παρούσας,

38



#### "Ανοικτό Κέντρο Εμπορίου στην Λάρισα-Β' Φάση"

(η) εάν ο οικονομικός φορέας επιχειρήσει να επηρεάσει με αθέμιτο τρόπο τη διαδικασία λήψης αποφάσεων της αναθέτουσας αρχής, να αποκτήσει εμπιστευτικές πληροφορίες που ενδέχεται να του αποφέρουν αθέμιτο πλεονέκτημα στη διαδικασία σύναψης σύμβασης ή να παράσχει με απατηλό τρόπο παραπλανητικές πληροφορίες που ενδέχεται να επηρεάσουν ουσιωδώς τις αποφάσεις που αφορούν τον αποκλεισμό, την επιλογή ή την ανάθεση,

(θ) εάν ο οικονομικός φορέας έχει διαπράξει σοβαρό επαγγελματικό παράπτωμα, το οποίο θέτει σε αμφιβολία την ακεραιότητά του.

**22.Α.5.** Αποκλείεται από τη συμμετοχή στη διαδικασία σύναψης δημόσιας σύμβασης (διαγωνισμό), οικονομικός φορέας εάν συντρέχουν οι προϋποθέσεις εφαρμογής της παρ. 4 του άρθρου 8 του ν. 3310/2005 ( **εθνικός λόγος αποκλεισμού**).<sup>110</sup>

Οι υποχρεώσεις της παρούσης αφορούν στις ανώνυμες εταιρείες που υποβάλλουν προσφορά αυτοτελώς ή ως μέλη ένωσης ή που συμμετέχουν στο μετοχικό κεφάλαιο άλλου νομικού προσώπου που υποβάλλει προσφορά ή σε νομικά πρόσωπα της αλλοδαπής που αντιστοιχούν σε ανώνυμη εταιρεία.

Εξαιρούνται της υποχρέωσης αυτής:

**α)** οι εισηγμένες στα χρηματιστήρια κρατών-μελών της Ευρωπαϊκής Ένωσης ή του Οργανισμού Οικονομικής Συνεργασίας και Ανάπτυξης (Ο.Ο.Σ.Α.) εταιρείες,

**β)** οι εταιρείες, τα δικαιώματα ψήφου των οποίων ελέγχονται από μία ή περισσότερες επιχειρήσεις επενδύσεων (investment firms), εταιρείες διαχείρισης κεφαλαίων/ενεργητικού (asset/fund managers) ή εταιρείες διαχείρισης κεφαλαίων επιχειρηματικών συμμετοχών (private equity firms), υπό την προϋπόθεση ότι οι τελευταίες αυτές εταιρείες ελέγχουν, συνολικά ποσοστό που υπερβαίνει το εβδομήντα πέντε τοις εκατό (75%) των δικαιωμάτων ψήφου και είναι εποπτευόμενες από Επιτροπές Κεφαλαιαγοράς ή άλλες αρμόδιες χρηματοοικονομικές αρχές κρατών μελών της Ευρωπαϊκής Ένωσης ή του Ο.Ο.Σ.Α.<sup>111</sup>

**22.Α.6.** Η αναθέτουσα αρχή αποκλείει οικονομικό φορέα σε οποιοδήποτε χρονικό σημείο κατά τη διάρκεια της διαδικασίας σύναψης σύμβασης, όταν αποδεικνύεται ότι αυτός βρίσκεται λόγω πράξεων ή παραλείψεων αυτού είτε πριν είτε κατά τη διαδικασία, σε μία από τις περιπτώσεις των προηγούμενων παραγράφων.<sup>112</sup>

Εάν η περίοδος αποκλεισμού δεν έχει καθοριστεί με αμετάκλητη απόφαση, στις περιπτώσεις της παραγράφου 22.Α.1 η περίοδος αυτή ανέρχεται σε πέντε (5) έτη από την ημερομηνία της καταδίκης με αμετάκλητη απόφαση και στις περιπτώσεις της παραγράφου 22.Α.4 στα τρία (3) έτη από την ημερομηνία έκδοσης πράξης που βεβαιώνει το σχετικό γεγονός.<sup>113</sup>

**22.Α.7.** Οικονομικός φορέας που εμπίπτει σε μια από τις καταστάσεις που αναφέρονται στις παραγράφους 22.Α.1 και 22.Α.4<sup>114</sup>, εκτός από την περίπτωση β, μπορεί να προσκομίζει στοιχεία<sup>115</sup> προκειμένου να αποδείξει ότι τα μέτρα που έλαβε επαρκούν για να αποδείξουν την αξιοπιστία του, παρότι συντρέχει ο σχετικός λόγος αποκλεισμού. Για τον σκοπό αυτόν, ο οικονομικός φορέας αποδεικνύει ότι έχει καταβάλει ή έχει δεσμευθεί να καταβάλει αποζημίωση για ζημίες που προκλήθηκαν από το ποινικό αδίκημα ή το παράπτωμα, ότι έχει διευκρινίσει τα γεγονότα και τις περιστάσεις με ολοκληρωμένο τρόπο, μέσω ενεργού συνεργασίας με τις ερευνητικές αρχές, και έχει λάβει συγκεκριμένα τεχνικά και οργανωτικά μέτρα, καθώς και μέτρα σε επίπεδο προσωπικού κατάλληλα για την αποφυγή περαιτέρω ποινικών αδικημάτων ή παραπτωμάτων.<sup>116</sup> Τα μέτρα που λαμβάνονται

39



#### "Ανοικτό Κέντρο Εμπορίου στην Λάρισα-Β' Φάση"

βάνονται από τους οικονομικούς φορείς αξιολογούνται σε συνάρτηση με τη σοβαρότητα και τις ιδιαίτερες περιστάσεις του ποινικού αδικήματος ή του παραπτώματος. Εάν τα στοιχεία κριθούν επαρκή, ο εν λόγω οικονομικός φορέας δεν αποκλείεται από τη διαδικασία σύναψης σύμβασης. Αν τα μέτρα κριθούν ανεπαρκή, γνωστοποιείται στον οικονομικό φορέα το σκεπτικό της απόφασης αυτής. Οικονομικός φορέας που έχει αποκλειστεί, σύμφωνα με τις κείμενες διατάξεις, με τελεσίδικη απόφαση, από τη συμμετοχή σε διαδικασίες σύναψης σύμβασης ή ανάθεσης παραχώρησης δεν μπορεί να κάνει χρήση της ανωτέρω δυνατότητας κατά την περίοδο του αποκλεισμού που ορίζεται στην εν λόγω απόφαση

**22.Α.8.** Η απόφαση για τη διαπίστωση της επάρκειας ή μη των επανορθωτικών μέτρων κατά την προηγούμενη παράγραφο εκδίδεται σύμφωνα με τα οριζόμενα στις παρ. 8 και 9 του άρθρου 73 του ν. 4412/2016<sup>117</sup>, καθώς και στην υπ' αριθμ. 102080/24-10-2022 (Β'5623/02.11.2022) απόφαση του Υπουργού Ανάπτυξης και Επενδύσεων, με θέμα: «Ρύθμιση θεμάτων σχετικά με την εξέταση επανορθωτικών μέτρων από την Επιτροπή της παρ. 9 του άρθρου 73 του ν. 4412/2016»<sup>118</sup>.

Οι διαδικαστικές λεπτομέρειες εξέτασης και επανεξέτασης των επανορθωτικών μέτρων ρυθμίζονται αναλυτικά στην ως άνω υπουργική απόφαση.

**22.Α.9.** Οικονομικός φορέας, εις βάρος του οποίου έχει επιβληθεί η κύρωση του οριζόντιου αποκλεισμού, σύμφωνα με τις κείμενες διατάξεις, για το χρονικό διάστημα που αυτή ορίζει αποκλείεται από την παρούσα διαδικασία σύναψης της σύμβασης.

#### Κριτήρια επιλογής (22.Β – 22.Δ)<sup>119</sup>

##### 22.Β. Καταλληλότητα για την άσκηση της επαγγελματικής δραστηριότητας

Όσον αφορά την καταλληλότητα για την άσκηση της επαγγελματικής δραστηριότητας, απαιτείται οι οικονομικοί φορείς να είναι εγγεγραμμένοι στο σχετικό επαγγελματικό μητρώο που τηρείται στο κράτος εγκατάστασής τους. Ειδικά οι προσφέροντες που είναι εγκατεστημένοι στην Ελλάδα απαιτείται να είναι εγγεγραμμένοι στο Μητρώο Εργοληπτικών Επιχειρήσεων (Μ.Ε.ΕΠ.) για το χρονικό διάστημα που εξακολουθούν να ισχύουν οι μεταβατικές διατάξεις του άρθρου 65 του π.δ. 71/2019 ή στο Μητρώο Εργοληπτικών Επιχειρήσεων Δημόσιων Έργων (ΜΗ.Ε.Ε.Δ.Ε.), από την έναρξη ισχύος του τελευταίου ή στα Μητρώα Περιφερειακών Ενοτήτων<sup>120</sup>, ανά περίπτωση, στην κατηγορία/-ιες έργου του άρθρου 21 της παρούσας<sup>121</sup>. Οι προσφέροντες που είναι εγκατεστημένοι σε κράτος μέλος της Ευρωπαϊκής Ένωσης απαιτείται να είναι εγγεγραμμένοι στα Μητρώα του παραρτήματος XI του Προσαρτήματος Α του ν. 4412/2016.

##### 22.Γ. Οικονομική και χρηματοοικονομική επάρκεια<sup>122</sup>

Λόγω των οριζόμενων στις μεταβατικές διατάξεις του άρθρου 65 του Π.Δ. 71/19 (όπως ισχύει με τις τροποποιήσεις του), στο διαγωνισμό γίνονται δεκτοί και οικονομικοί φορείς που πληρούν τις απαιτήσεις οικονομικής και χρηματοοικονομικής επάρκειας που ορίζονται στο άρθρο 100 του Ν. 3669/2008, ανά κατηγορία και τάξη ΜΕΕΠ αντίστοιχη με την εκτιμώμενη αξία της σύμβασης (καταθέσεις σε Τράπεζα, πάγια στοιχεία για τις τάξεις, ίδια κεφάλαια, δείκτες βιωσιμότητας κ.λ.π.)

Σε περίπτωση ένωσης οικονομικών φορέων, οι παραπάνω ελάχιστες απαιτήσεις καλύπτονται από κάθε ένα μέλος της ένωσης, χωριστά.

40



#### "Ανοικτό Κέντρο Εμπορίου στην Λάρισα-Β' Φάση"

Ειδικά οι εργοληπτικές επιχειρήσεις που είναι εγγεγραμμένες στο ΜΕΕΠ, για το χρονικό διάστημα που εξακολουθούν να ισχύουν οι μεταβατικές διατάξεις του άρθρου 65 του π.δ. 71/2019, δεν θα πρέπει να υπερβαίνουν τα ανώτατα επιτρεπτά όρια ανεκτέλεστου υπολοίπου εργολαβικών συμβάσεων, σύμφωνα με τα ειδικότερα οριζόμενα στο άρθρο 20 παρ. 4 του ν. 3669/2008, όπως ισχύει.

Μετά από τη λήξη των ως άνω μεταβατικών διατάξεων και την πλήρη έναρξη ισχύος του π.δ 71/2019, οι εργοληπτικές επιχειρήσεις που είναι εγγεγραμμένες στο ΜΗ.Ε.Ε.Δ.Ε., δεν θα πρέπει να υπερβαίνουν τα ανώτατα επιτρεπτά όρια ανεκτέλεστου υπολοίπου εργολαβικών συμβάσεων, σύμφωνα με τα ειδικότερα οριζόμενα στο άρθρο 64 αυτού.

#### 22.Δ. Τεχνική και επαγγελματική ικανότητα<sup>123</sup>

Λόγω των οριζόμενων στις μεταβατικές διατάξεις του άρθρου 65 του Π.Δ. 71/19, (όπως ισχύει με τις τροποποιήσεις του), στο διαγωνισμό γίνονται δεκτοί και οικονομικοί φορείς που πληρούν τις απαιτήσεις τεχνικής ικανότητας που ορίζονται στο αρθ. 100 του Ν. 3669/2008, ανά κατηγορία και τάξη ΜΕΕΠ αντίστοιχη με την εκτιμώμενη αξία της σύμβασης (στελέχωση, εξοπλισμός, εμπειρία κ.λ.π.)

Σε περίπτωση ένωσης οικονομικών φορέων, οι παραπάνω ελάχιστες απαιτήσεις θα πρέπει να καλύπτονται από κάθε ένα μέλος της ένωσης, χωριστά.

#### 22.Ε. Πρότυπα διασφάλισης ποιότητας , περιβαλλοντικής διαχείρισης και υγείας -ασφάλειας στην εργασία<sup>124</sup>

##### ΔΕΝ ΑΠΑΙΤΟΥΝΤΑΙ ΣΤΗΝ ΠΑΡΟΥΣΑ ΣΥΜΒΑΣΗ

#### 22.ΣΤ. Στήριξη στις ικανότητες άλλων φορέων (Δάνεια εμπειρία)

Όσον αφορά τα κριτήρια της οικονομικής και χρηματοοικονομικής επάρκειας και τα κριτήρια σχετικά με την τεχνική και επαγγελματική ικανότητα, ένας οικονομικός φορέας μπορεί, να στηρίζεται στις ικανότητες άλλων φορέων, ασχέτως της νομικής φύσης των δεσμών του με αυτούς. Στην περίπτωση αυτή, αποδεικνύουν ότι θα έχουν στη διάθεσή τους τους αναγκαίους πόρους, με την προσκόμιση της σχετικής δέσμευσης των φορέων στην ικανότητα των οποίων στηρίζονται.

Όσον αφορά τα κριτήρια που σχετίζονται με τους τίτλους σπουδών και τα επαγγελματικά προσόντα που ορίζονται στην περίπτωση στ του Μέρους ΙΙ του Παραρτήματος ΧΙΙ του Προσαρτήματος Α ν. 4412/2016 ή με την σχετική επαγγελματική εμπειρία, οι οικονομικοί φορείς, μπορούν να βασίζονται στις ικανότητες άλλων φορέων μόνο εάν οι τελευταίοι θα εκτελέσουν τις εργασίες ή τις υπηρεσίες για τις οποίες απαιτούνται οι συγκεκριμένες ικανότητες.

Όταν ο οικονομικός φορέας στηρίζεται στις ικανότητες άλλων φορέων όσον αφορά τα κριτήρια που σχετίζονται με την οικονομική και χρηματοοικονομική επάρκεια, ο οικονομικός φορέας και αυτοί οι φορείς είναι από κοινού υπεύθυνοι<sup>125</sup> για την εκτέλεση της σύμβασης.

Στην περίπτωση ένωσης οικονομικών φορέων, η ένωση μπορεί να στηρίζεται στις ικανότητες των συμμετεχόντων στην ένωση ή άλλων φορέων (για τα κριτήρια της οικονομικής και χρηματοοικονομικής επάρκειας και τα κριτήρια σχετικά με την τεχνική και επαγγελματική ικανότητα).

41



#### "Ανοικτό Κέντρο Εμπορίου στην Λάρισα-Β' Φάση"

Η αναθέτουσα αρχή ελέγχει, σύμφωνα με τα οριζόμενα στο άρθρο 23 της παρούσας, εάν οι φορείς, στις ικανότητες των οποίων προτίθεται να στηριχθεί ο προσφέρων, πληρούν τα σχετικά κριτήρια επιλογής και, εάν συντρέχουν λόγοι αποκλεισμού κατά τα οριζόμενα στην παρούσα διακήρυξη.

Η αναθέτουσα αρχή απαιτεί από τον οικονομικό φορέα να αντικαταστήσει έναν φορέα που δεν πληροί σχετικό κριτήριο επιλογής ή για τον οποίο συντρέχουν οι λόγοι αποκλεισμού του άρθρου 22.Α της παρούσας.

Η αντικατάσταση του φορέα, στις ικανότητες του οποίου στηρίζεται ο οικονομικός φορέας που δεν πληροί σχετικό κριτήριο επιλογής ή για τον οποίον συντρέχουν λόγοι αποκλεισμού της παρούσας, γίνεται κατόπιν πρόσκλησης προς τον οικονομικό φορέα, εντός τριάντα (30) ημερών από την ημερομηνία κοινοποίησης της πρόσκλησης στον οικονομικό φορέα, για κάθε τρίτο στις ικανότητες του οποίου στηρίζεται, στο πλαίσιο της παρούσας διαδικασίας ανάθεσης σύμβασης. Ο φορέας με τον οποίο αντικαθίσταται ο φορέας του προηγούμενου εδαφίου δεν επιτρέπεται να αντικατασταθεί εκ νέου.

Η εκτέλεση όλων των εργασιών του Έργου.<sup>126</sup> γίνεται υποχρεωτικά από τον προσφέροντα ή, αν η προσφορά υποβάλλεται από ένωση οικονομικών φορέων, από έναν από τους συμμετέχοντες στην ένωση αυτή.

#### Άρθρο 23: Αποδεικτικά μέσα κριτηρίων ποιοτικής επιλογής<sup>127</sup>

23.1 Κατά την υποβολή προσφορών οι οικονομικοί φορείς υποβάλλουν το Ευρωπαϊκό Ενιαίο Έγγραφο Σύμβασης (ΕΕΕΣ), σύμφωνα με τα οριζόμενα στο άρθρο 79 παρ. 1 του ν. 4412/2016, το οποίο ισοδυναμεί με ενημερωμένη υπεύθυνη δήλωση, με τις συνέπειες του ν. 1599/1986 (Α'75), ως **προκαταρκτική απόδειξη** προς αντικατάσταση των πιστοποιητικών που εκδίδουν δημόσιες αρχές ή τρίτα μέρη, επιβεβαιώνοντας ότι ο εν λόγω οικονομικός φορέας πληροί τις ακόλουθες προϋποθέσεις:

α) δεν βρίσκεται σε μία από τις καταστάσεις του άρθρου 22 Α της παρούσας,  
β) πληροί τα σχετικά κριτήρια επιλογής τα οποία έχουν καθοριστεί, σύμφωνα με το άρθρο 22 Β-Ε της παρούσας.

Σε οποιοδήποτε χρονικό σημείο κατά τη διάρκεια της διαδικασίας, μπορεί να ζητηθεί από τους προσφέροντες να υποβάλλουν όλα ή ορισμένα δικαιολογητικά της επόμενης παραγράφου, όταν αυτό απαιτείται για την ορθή διεξαγωγή της διαδικασίας.

Το ΕΕΕΣ φέρει υπογραφή με ημερομηνία εντός του χρονικού διαστήματος, κατά το οποίο μπορούν να υποβάλλονται προσφορές και μπορεί να υπογράφεται ψηφιακά και μέσω της Ενιαίας Ψηφιακής Πύλης, σύμφωνα με τα ειδικότερα οριζόμενα στο άρθρο 27 του ν. 4727/2020

Αν στο διάστημα που μεσολαβεί μεταξύ της ημερομηνίας υπογραφής του ΕΕΕΣ και της καταληκτικής ημερομηνίας υποβολής προσφορών έχουν επέλθει μεταβολές στα δηλωθέντα, εκ μέρους του, στοιχεία στο ΕΕΕΣ, ο οικονομικός φορέας αποσύρει την προσφορά του, χωρίς να απαιτείται απόφαση της αναθέτουσας αρχής. Στη συνέχεια και έως την καταληκτική ημερομηνία υποβολής προσφοράς, μπορεί να την υποβάλει εκ νέου με επίκαιρο ΕΕΕΣ<sup>128</sup>.

42



#### "Ανοικτό Κέντρο Εμπορίου στην Λάρισα-Β' Φάση"

Ο οικονομικός φορέας δύναται να διευκρινίζει τις δηλώσεις και πληροφορίες που παρέχει στο ΕΕΕΣ με συνοδευτική υπεύθυνη δήλωση, την οποία υποβάλλει μαζί με το ΕΕΕΣ.

Κατά την υποβολή του ΕΕΕΣ, καθώς και της συνοδευτικής υπεύθυνης δήλωσης, είναι δυνατή, με μόνη την υπογραφή του κατά περίπτωση εκπροσώπου του οικονομικού φορέα, η προκαταρκτική απόδειξη των λόγων αποκλεισμού που αναφέρονται στο άρθρο 22.Α.1 της παρούσας, για το σύνολο των φυσικών προσώπων που είναι μέλη του διοικητικού, διευθυντικού ή εποπτικού οργάνου του ή έχουν εξουσία εκπροσώπησης, λήψης αποφάσεων ή ελέγχου σε αυτόν<sup>129</sup>.

Ως εκπρόσωπος του οικονομικού φορέα, για την εφαρμογή του παρόντος, νοείται ο νόμιμος εκπρόσωπος αυτού, όπως προκύπτει από το ισχύον καταστατικό ή το πρακτικό εκπροσώπησης του κατά τον χρόνο υποβολής της προσφοράς ή το αρμοδίως εξουσιοδοτημένο φυσικό πρόσωπο να εκπροσωπεί τον οικονομικό φορέα για διαδικασίες σύναψης συμβάσεων ή για τη συγκεκριμένη διαδικασία σύναψης σύμβασης<sup>130</sup>.

Ο οικονομικός φορέας φέρει την υποχρέωση να δηλώσει, μέσω του ΕΕΕΣ, με ακρίβεια στην αναθέτουσα αρχή, ως έχουσας την αποκλειστική αρμοδιότητα ελέγχου της τυχόν συνδρομής λόγων αποκλεισμού<sup>131</sup>, την κατάσταση του σε σχέση με τους λόγους που προβλέπονται στο άρθρο 73 του ν. 4412/2016 και στο άρθρο 22.Α της παρούσας<sup>132</sup> και ταυτόχρονα να επικαλεστεί και τυχόν ληφθέντα μέτρα προς αποκατάσταση της αξιοπιστίας του.

Επισημαίνεται, ότι κατά την απάντηση οικονομικού φορέα στο ερώτημα του ΕΕΕΣ ή άλλου αντίστοιχου εντύπου ή δήλωσης για σύναψη συμφωνιών με άλλους οικονομικούς φορείς με στόχο τη στρέβλωση του ανταγωνισμού, η συνδρομή περιστάσεων, όπως η τριετής παραγραφή της παρ. 10 του άρθρου 73, περί λόγων αποκλεισμού ή η εφαρμογή της παρ. 3β του άρθρου 44 του ν. 3959/2011 (Α' 93), αναλύεται στο σχετικό πεδίο που προβάλλει κατόπιν θετικής απάντησης.

Οι προηγούμενες αρνητικές απαντήσεις στο ανωτέρω ερώτημα του ΕΕΕΣ ή άλλου αντίστοιχου εντύπου ή δήλωσης, από οικονομικούς φορείς οι οποίοι εμπίπτουν στο πεδίο εφαρμογής της παρ. 3β του άρθρου 44 του ν. 3959/2011, δεν στοιχειοθετούν τον λόγο αποκλεισμού των περ. ζ' ή/ και θ' της παρ. 4 του άρθρου 73 του παρόντος και δεν απαιτείται να δηλωθούν κατά τη συμπλήρωση του ΕΕΕΣ και κάθε αντίστοιχου εντύπου.

Όσον αφορά στις υποχρεώσεις για την καταβολή φόρων ή εισφορών κοινωνικής ασφάλισης (περ. α' και β' της παρ. 2 του άρθρου 73 του ν. 4412/2016), αυτές θεωρείται ότι δεν έχουν αθετηθεί εφόσον δεν έχουν καταστεί ληξιπρόθεσμες ή εφόσον έχουν υπαχθεί σε δεσμευτικό διακανονισμό που τηρείται. Στην περίπτωση αυτή, ο οικονομικός φορέας δεν υποχρεούται να απαντήσει καταφατικά στο σχετικό πεδίο του ΕΕΕΣ, με το οποίο ερωτάται εάν ο οικονομικός φορέας έχει ανεκπλήρωτες υποχρεώσεις όσον αφορά στην καταβολή φόρων ή εισφορών κοινωνικής ασφάλισης ή, κατά περίπτωση, εάν έχει αθετήσει τις παραπάνω υποχρεώσεις του<sup>133</sup>.

Στην περίπτωση που ένας οικονομικός φορέας δηλώνει ότι εμπίπτει σε μία από τις καταστάσεις της παρ. 22.Α.1 και 22.Α.4, εκτός από την περ. β' αυτής, για τις οποίες συντρέχει ο σχετικός λόγος αποκλεισμού, υποχρεούται, εφόσον επικαλεστεί μέτρα αυτοκάθαρσης προς απόδειξη της αξιοπιστίας του, στο σχετικό πεδίο του ΕΕΕΣ, που εμφανίζεται κατόπιν της θετικής απάντησης που έδωσε περί συνδρομής κάποιου από τους ανωτέρω λόγους αποκλεισμού, να δηλώσει<sup>134</sup>:

43



### "Ανοικτό Κέντρο Εμπορίου στην Λάρισα-Β' Φάση"

α. εάν τα μέτρα αυτοκάθαρσης, τα οποία έλαβε για τον συγκεκριμένο λόγο αποκλεισμού που έχει δηλώσει στο ΕΕΕΣ, έχουν ήδη κριθεί σε προγενέστερη διαδικασία στην οποία συμμετείχε, βάσει απόφασης που εκδόθηκε από την ίδια ή άλλη αναθέτουσα αρχή, κατόπιν γνωμοδότησης της Επιτροπής εξέτασης επανορθωτικών μέτρων.

β. εάν τα μέτρα κρίθηκαν ως επαρκή ή μη επαρκή, επισυνάπτοντας την απόφαση της περ. α με βάση την οποία έχουν κριθεί τα συγκεκριμένα μέτρα αυτοκάθαρσης. Περαιτέρω, δηλώνεται εάν η ως άνω απόφαση έχει καταστεί «δεσμευτική», με την έννοια ότι είτε δεν έχουν ασκηθεί τα προβλεπόμενα μέσα έννομης προστασίας είτε ασκήθηκαν και έχει εκδοθεί σχετική απόφαση.

γ. στην περίπτωση που τα μέτρα έχουν κριθεί ως μη επαρκή, εάν έχει λάβει πρόσθετα μέτρα αυτοκάθαρσης μετά την ημερομηνία που εκδόθηκε η απόφαση της περ. α και σε θετική περίπτωση να προβεί σε ανάλυσή τους, αναγράφοντας υποχρεωτικά και την ημερομηνία κατά την οποία αυτά ελήφθησαν.

Στην περίπτωση υποβολής προσφοράς από ένωση οικονομικών φορέων, το ΕΕΕΣ υποβάλλεται χωριστά από κάθε μέλος της ένωσης.

Στην περίπτωση που προσφέρων οικονομικός φορέας δηλώνει στο ΕΕΕΣ την πρόθεσή του για ανάθεση υπεργολαβίας, υποβάλλει μαζί με το δικό του ΕΕΕΣ και το ΕΕΕΣ του υπεργολάβου.

Στην περίπτωση που προσφέρων οικονομικός φορέας στηρίζεται στις ικανότητες ενός ή περισσότερων φορέων, υποβάλλει μαζί με το δικό του ΕΕΕΣ και το ΕΕΕΣ κάθε φορέα, στις ικανότητες του οποίου στηρίζεται.

### 23.2. Δικαιολογητικά (Αποδεικτικά μέσα)

Το δικαίωμα συμμετοχής και οι όροι και προϋποθέσεις συμμετοχής, όπως ορίστηκαν στα άρθρα 21 και 22 της παρούσας, κρίνονται:

- α) κατά την υποβολή της προσφοράς, με την υποβολή του ΕΕΕΣ,
- β) κατά την υποβολή των δικαιολογητικών κατακύρωσης, σύμφωνα με το άρθρο 4.2 (α έως δ) και
- γ) κατά την εξέταση της υπεύθυνης δήλωσης, σύμφωνα με την περ. δ' της παρ. 3 του άρθρου 105 του ν.4412/16 και το άρθρο 4.2 (ε) της παρούσας.

Το ΕΕΕΣ<sup>135</sup> καταρτίζεται βάσει του τυποποιημένου εντύπου του Παραρτήματος 2 του Κανονισμού (ΕΕ) 2016/7, συμπληρώνεται από τους προσφέροντες οικονομικούς φορείς σύμφωνα με τις οδηγίες του Παραρτήματος 1<sup>36</sup> και λειτουργεί ως προκαταρκτική απόδειξη προς αντικατάσταση των πιστοποιητικών που εκδίδουν δημόσιες αρχές ή τρίτα μέρη.

Στην περίπτωση που προσφέρων οικονομικός φορέας ή ένωση αυτών στηρίζεται στις ικανότητες άλλων φορέων, σύμφωνα με το άρθρο 22.ΣΤ της παρούσας, οι φορείς στην ικανότητα των οποίων στηρίζεται ο προσφέρων οικονομικός φορέας ή ένωση αυτών, υποχρεούνται στην υποβολή των δικαιολογητικών που αποδεικνύουν ότι δεν συντρέχουν οι λόγοι αποκλεισμού του άρθρου 22 Α της παρούσας και ότι πληρούν τα σχετικά κριτήρια επιλογής κατά περίπτωση (άρθρου 22 Β – Ε).

44



## "Ανοικτό Κέντρο Εμπορίου στην Λάρισα-Β' Φάση"

Οι οικονομικοί φορείς δεν υποχρεούνται να υποβάλλουν δικαιολογητικά ή άλλα αποδεικτικά στοιχεία, στο μέτρο που η αναθέτουσα αρχή έχει τη δυνατότητα να λαμβάνει τα πιστοποιητικά ή τις συναφείς πληροφορίες απευθείας μέσω πρόσβασης σε εθνική βάση δεδομένων σε οποιοδήποτε κράτος - μέλος της Ένωσης, η οποία διατίθεται δωρεάν, όπως εθνικό μητρώο συμβάσεων, εικονικό φάκελο επιχείρησης, ηλεκτρονικό σύστημα αποθήκευσης εγγράφων ή σύστημα προεπιλογής. Η δήλωση για την πρόσβαση σε εθνική βάση δεδομένων εμπεριέχεται στο ΕΕΕΣ, στο οποίο περιέχονται επίσης οι πληροφορίες που απαιτούνται για τον συγκεκριμένο σκοπό, όπως η ηλεκτρονική διεύθυνση της βάσης δεδομένων, τυχόν δεδομένα αναγνώρισης και, κατά περίπτωση, η απαραίτητη δήλωση συναίνεσης.

Οι οικονομικοί φορείς δεν υποχρεούνται να υποβάλουν δικαιολογητικά, όταν η αναθέτουσα αρχή που έχει αναθέσει τη σύμβαση διαθέτει ήδη τα δικαιολογητικά αυτά.

Όλα τα αποδεικτικά έγγραφα του άρθρου 23.3 έως 23.10 της παρούσας υποβάλλονται και γίνονται αποδεκτά, σύμφωνα με τα αναλυτικά οριζόμενα στο άρθρο 4.2 (β) της παρούσας. Τα αποδεικτικά έγγραφα συντάσσονται στην ελληνική γλώσσα ή συνοδεύονται από επίσημη μετάφρασή τους στην ελληνική γλώσσα, σύμφωνα με το άρθρο 6 της παρούσας. Η αναθέτουσα αρχή μπορεί να ζητά από προσφέροντες, σε οποιοδήποτε χρονικό σημείο κατά τη διάρκεια της διαδικασίας, να υποβάλουν όλα ή ορισμένα δικαιολογητικά, όταν αυτό απαιτείται για την ορθή διεξαγωγή της διαδικασίας.

Αν, μετά τη συμπλήρωση του ΕΕΕΣ και μέχρι την ημέρα της έγγραφης πρόσκλησης για τη σύναψη του συμφωνητικού, επέλθουν μεταβολές στις προϋποθέσεις, τις οποίες οι προσφέροντες είχαν δηλώσει ότι πληρούν, οι προσφέροντες οφείλουν να ενημερώσουν αμελλητί την αναθέτουσα αρχή<sup>137</sup>.

Τα αποδεικτικά μέσα που γίνονται αποδεκτά, κατά την παρ. 12 του άρθρου 80 του ν. 4412/2016 και το παρόν άρθρο 23, θεωρείται ότι ισχύουν και κατά τον χρόνο υπογραφής του ΕΕΕΣ, εκτός αν η αναθέτουσα αρχή, αυτεπαγγέλτως, ή έτερος οικονομικός φορέας που συμμετέχει στην παρούσα διαδικασία ανάθεσης σύμβασης, με την άσκηση προσφυγής σύμφωνα με το Βιβλίο IV του ν. 4412/2016, αποδείξει ότι τα αναφερόμενα σε αυτά δεν ίσχυαν κατά τον χρόνο υπογραφής του ΕΕΕΣ<sup>138</sup>.

### 23.3 Δικαιολογητικά μη συνδρομής λόγων αποκλεισμού του άρθρου 22 Α.

Ο προσωρινός ανάδοχος, κατόπιν σχετικής ηλεκτρονικής πρόσκλησης από την αναθέτουσα αρχή, υποβάλλει τα ακόλουθα δικαιολογητικά, κατά τα ειδικότερα οριζόμενα στο άρθρο 4.2 της παρούσας<sup>139</sup>:

Για την απόδειξη της μη συνδρομής των λόγων αποκλεισμού του άρθρου 22Α, ο προσωρινός ανάδοχος υποβάλλει αντίστοιχα τα παρακάτω δικαιολογητικά:

(α) για την παράγραφο Α.1 του άρθρου 22 της παρούσας:

**απόσπασμα του ποινικού μητρώου** ή, ελλείψει αυτού, ισοδύναμο έγγραφο που εκδίδεται από αρμόδια δικαστική ή διοικητική αρχή του κράτους-μέλους ή της χώρας καταγωγής ή της χώρας όπου είναι εγκατεστημένος ο εν λόγω οικονομικός φορέας, από το οποίο προκύπτει ότι πληρούνται αυτές οι προϋποθέσεις και έχει εκδοθεί έως τρεις (3) μήνες πριν από την υποβολή του<sup>140</sup>. Η υποχρέωση προσκόμισης του ως άνω δικαιολογητικού αφορά, τόσο στο ίδιο το νομικό πρόσωπο, για τους οικονομικούς φορείς που είναι εγκατεστημένοι σε χώρες που αναγνωρίζεται ποινική ευθύνη νομικών προσώπων, όσο και στα φυσικά

45



#### "Ανοικτό Κέντρο Εμπορίου στην Λάρισα-Β' Φάση"

πρόσωπα του διοικητικού, διευθυντικού ή εποπτικού οργάνου του εν λόγω οικονομικού φορέα ή στα πρόσωπα που έχουν εξουσία εκπροσώπησης, λήψης αποφάσεων ή ελέγχου σε αυτό, όπως αυτά ειδικά αναφέρονται στην παράγραφο Α.1 του άρθρου 22.

Ειδικά, για νομικά πρόσωπα/ οντότητες, που έχουν εγκατάσταση στην Ελλάδα, ως προς την ποινική ευθύνη αυτών για τα αδικήματα δωροδοκίας, που περιλαμβάνονται στην παρ. 1 του άρθρου 73 του ν. 4412/2016, κατ' εφαρμογή των άρθρων 134 και 135 του ν. 5090/2024, προσκομίζεται, επιπλέον, ένορκη βεβαίωση του νόμιμου εκπροσώπου του νομικού προσώπου/ οντότητας, στην οποία ο τελευταίος δηλώνει ότι το νομικό πρόσωπο/ οντότητα, που εκπροσωπεί νόμιμα, δεν έχει καταδικαστεί αμετάκλητα για κανένα από τα αδικήματα δωροδοκίας του άρθρου 73 παρ. 1 του ν. 4412/2016, κατ' εφαρμογή των διατάξεων των άρθρων 134-135 του ν. 5090/2024<sup>141</sup>.

**(β) για την παράγραφο Α.2 του άρθρου 22:** πιστοποιητικό που εκδίδεται από την αρμόδια αρχή του οικείου κράτους - μέλους ή χώρας, περί του ότι έχουν εκπληρωθεί οι υποχρεώσεις του οικονομικού φορέα, όσον αφορά στην καταβολή φόρων (**φορολογική ενημερότητα**) και στην καταβολή των εισφορών κοινωνικής ασφάλισης (**ασφαλιστική ενημερότητα**)<sup>142</sup>, σύμφωνα με την ισχύουσα νομοθεσία του κράτους εγκατάστασης ή την ελληνική νομοθεσία, αντίστοιχα, το οποίο είναι σε ισχύ κατά τον χρόνο υποβολής του, άλλως, στην περίπτωση που δεν αναφέρεται σε αυτό χρόνος ισχύος, που έχει εκδοθεί έως τρεις (3) μήνες πριν από την υποβολή του<sup>143</sup>.

Για τους προσφέροντες που είναι εγκατεστημένοι ή εκτελούν έργα στην Ελλάδα τα σχετικά δικαιολογητικά που υποβάλλονται είναι:

**β1) πιστοποιητικό φορολογικής ενημερότητας**, που εκδίδεται από την Ανεξάρτητη Αρχή Δημοσίων Εσόδων (ΑΑΔΕ), για τον οικονομικό φορέα και για τις κοινοπραξίες στις οποίες συμμετέχει για τα δημόσια έργα που είναι σε εξέλιξη. Οι αλλοδαποί προσφέροντες υποβάλλουν υπεύθυνη δήλωση<sup>144</sup> περί του ότι δεν έχουν υποχρέωση καταβολής φόρων στην Ελλάδα. Σε περίπτωση που έχουν τέτοια υποχρέωση υποβάλλουν σχετικό αποδεικτικό της ΑΑΔΕ.

*[Από την 31η.10.2020 όλοι οι φορείς του δημόσιου και του ευρύτερου δημόσιου τομέα υποχρεούνται να λαμβάνουν το αποδεικτικό ενημερότητας των παρ. 1 και 4 του άρθρου 12 του ν. 4174/2013 (Α' 170) μέσω της διαλειτουργικότητας των πληροφοριακών τους συστημάτων με το Κέντρο Διαλειτουργικότητας της Γενικής Γραμματείας Πληροφοριακών Συστημάτων Δημόσιας Διοίκησης, σύμφωνα με τα οριζόμενα στο δεύτερο εδάφιο της παρ. 5 του άρθρου 47 του ν. 4623/2019 (Α' 134). Σε περίπτωση υλοποίησης της ως άνω διαλειτουργικότητας, η αναθέτουσα αρχή αναζητά αυτεπάγγελτα το σχετικό αποδεικτικό ενημερότητας<sup>145</sup>.]*

**β2) πιστοποιητικό ασφαλιστικής ενημερότητας** που εκδίδεται από τον e-ΕΦΚΑ. Η ασφαλιστική ενημερότητα καλύπτει τις ασφαλιστικές υποχρεώσεις του προσφέροντος οικονομικού φορέα α) ως φυσικού ή νομικού προσώπου για το προσωπικό τους με σχέση εξαρτημένης εργασίας, β) για έργα που εκτελεί μόνος του ή σε κοινοπραξία, καθώς και γ) για τα στελέχη-μηχανικούς του που στελεχώνουν το πτυχίο της εργοληπτικής επιχείρησης και έχουν υποχρέωση ασφάλισης στον eΕΦΚΑ (τομέας πρώην ΕΤΑΑ-ΤΜΕΔΕ). Οι εγκατεστημένοι στην Ελλάδα οικονομικοί φορείς υποβάλλουν αποδεικτικό ασφαλιστικής ενημερότητας (κύριας και επικουρικής ασφάλισης) για το προσωπικό τους με σχέση εξαρτημένης εργασίας. Δεν αποτελούν απόδειξη ενημερότητας της προσφέρουσας εταιρείας, αποδεικτικά ασφαλιστικής ενημερότητας των φυσικών προσώπων που στελεχώνουν το πτυχίο της εταιρείας ως εταίροι. Οι αλλοδαποί προσφέροντες (φυσικά και νομικά πρόσωπα), που δεν υποβάλλουν τα ως άνω αποδεικτικά, υποβάλλουν υπεύθυνη δήλωση περί του ότι δεν απασχολούν προσωπικό, για το οποίο υπάρχει υποχρέωση ασφάλισης σε ημεδαπούς ασφαλιστικούς οργανισμούς. Αν απασχολούν τέτοιο προσωπικό, πρέπει να υποβάλλουν σχετικό αποδεικτικό ασφαλιστικής

46



**"Ανοικτό Κέντρο Εμπορίου στην Λάρισα-Β' Φάση"**

ενημερότητας εκδιδόμενο από τον ΕΦΚΑ.

**β3) υπεύθυνη δήλωση** του προσφέροντος ότι δεν έχει εκδοθεί δικαστική ή διοικητική απόφαση με τελεσίδικη και δεσμευτική ισχύ για την αθέτηση των υποχρεώσεων του όσον αφορά στην καταβολή φόρων ή εισφορών κοινωνικής ασφάλισης.

**(γ)** για την **παράγραφο Α.4(β) του άρθρου 22**<sup>146</sup>: πιστοποιητικό που εκδίδεται από την αρμόδια δικαστική ή διοικητική αρχή του οικείου κράτους - μέλους ή χώρας, που έχει εκδοθεί έως τρεις (3) μήνες πριν από την υποβολή του<sup>147</sup>.

Για τους οικονομικούς φορείς που είναι εγκαταστημένοι ή εκτελούν έργα στην Ελλάδα:

**γ1) «Ενιαίο Πιστοποιητικό Δικαστικής Φερεγγυότητας»**<sup>148</sup>, με το οποίο βεβαιώνεται ότι δεν τελούν υπό πτώχευση, πτωχευτικό συμβιβασμό, αναγκαστική διαχείριση, δεν έχουν υπαχθεί σε διαδικασία εξυγίανσης καθώς και ότι το νομικό πρόσωπο δεν έχει τεθεί υπό εκκαθάριση με δικαστική απόφαση. Το εν λόγω πιστοποιητικό εκδίδεται από το αρμόδιο πρωτοδικείο της έδρας του οικονομικού φορέα. Ειδικά για τη διαδικασία εξυγίανσης, προσκομίζεται επιπλέον υπεύθυνη δήλωση του νόμιμου εκπροσώπου του οικονομικού φορέα ότι τηρούνται οι όροι της συμφωνίας εξυγίανσης.

**γ2) πιστοποιητικό του ΓΕΜΗ από το οποίο προκύπτει ότι το νομικό πρόσωπο δεν έχει λυθεί και τεθεί υπό εκκαθάριση με απόφαση των εταίρων**, σύμφωνα με τις κείμενες διατάξεις, όπως κάθε φορά ισχύουν. Τα φυσικά πρόσωπα δεν υποβάλλουν πιστοποιητικό περί μη θέσης σε εκκαθάριση.

**γ3) εκτύπωση της καρτέλας "Στοιχεία Μητρώου/ Επιχείρησης" από την ηλεκτρονική πλατφόρμα της ΑΑΔΕ**, όπως αυτά εμφανίζονται στο taxinet, από την οποία να προκύπτει η μη αναστολή της επιχειρηματικής δραστηριότητάς τους.

**Επισημαίνεται, ότι για τα σωματεία το Ενιαίο Πιστοποιητικό Δικαστικής Φερεγγυότητας εκδίδεται από το αρμόδιο Πρωτοδικείο, ενώ, στην περίπτωση των συνεταιρισμών, χορηγείται πιστοποιητικό μεταβολών από το ΓΕΜΗ.**

**(δ)** Αν το κράτος-μέλος ή χώρα δεν εκδίδει τα υπό (α), (β) και (γ) πιστοποιητικά ή όπου τα πιστοποιητικά αυτά δεν καλύπτουν όλες τις περιπτώσεις υπό 1 και 2 και 4 (β) του άρθρου 22 Α, το έγγραφο ή το πιστοποιητικό μπορεί να αντικαθίσταται από ένορκη βεβαίωση ή, στα κράτη - μέλη ή στις χώρες όπου δεν προβλέπεται ένορκη βεβαίωση, από υπεύθυνη δήλωση του ενδιαφερομένου ενώπιον αρμόδιας δικαστικής ή διοικητικής αρχής, συμβολαιογράφου ή αρμόδιου επαγγελματικού ή εμπορικού οργανισμού του κράτους μέλους ή της χώρας καταγωγής ή της χώρας όπου είναι εγκατεστημένος ο οικονομικός φορέας.

Στην περίπτωση αυτή, οι αρμόδιες δημόσιες αρχές παρέχουν επίσημη δήλωση, στην οποία αναφέρεται ότι δεν εκδίδονται τα έγγραφα ή τα πιστοποιητικά της παρούσας παραγράφου ή ότι τα έγγραφα ή τα πιστοποιητικά αυτά δεν καλύπτουν όλες τις περιπτώσεις που αναφέρονται στα υπό 1 και 2 και 4 (β) του άρθρου 22 Α της παρούσας

47



#### "Ανοικτό Κέντρο Εμπορίου στην Λάρισα-Β' Φάση"

Οι επίσημες δηλώσεις καθίστανται διαθέσιμες μέσω του επιγραμμικού αποθετηρίου πιστοποιητικών (e-Certis)<sup>149</sup> του άρθρου 81 του ν. 4412/2016.

**(ε)** Για τις λοιπές περιπτώσεις της παραγράφου Α.4 του άρθρου 22<sup>150</sup>, υποβάλλεται υπεύθυνη δήλωση του προσφέροντος ότι δεν συντρέχουν στο πρόσωπό του οι οριζόμενοι λόγοι αποκλεισμού<sup>151</sup>.

Ειδικά για την περίπτωση θ της παραγράφου Α.4 του άρθρου 22<sup>152</sup>, για τις εργοληπτικές επιχειρήσεις που είναι εγγεγραμμένες στο Μ.Ε.ΕΠ. υποβάλλονται πιστοποιητικά χορηγούμενα από τα αρμόδια επιμελητήρια και φορείς (ΤΕΕ, ΓΕΩΤΕΕ, ΕΕΤΕΜ), όπως προβλέπεται στη με αριθ. Δ15/οικ/24298/28.07.2005 (Β' 1105) απόφαση περί ενημερότητας πτυχίου, όπως ισχύει, από τα οποία αποδεικνύεται ότι τα πρόσωπα με βεβαίωση του Μ.Ε.Κ. που στελεχώνουν την εργοληπτική επιχείρηση, δεν έχουν διαπράξει σοβαρό επαγγελματικό παράπτωμα. Μετά τη λήξη ισχύος των μεταβατικών διατάξεων του άρθρου 65 του π.δ. 71/2019 και την πλήρη έναρξη ισχύος των διατάξεων του τελευταίου, για τις εγγεγραμμένες στο Μ.Η.Ε.Δ.Ε. εργοληπτικές επιχειρήσεις, η μη συνδρομή του ως άνω λόγου αποκλεισμού περί σοβαρού επαγγελματικού παραπτώματος, αποδεικνύεται με την υποβολή του πιστοποιητικού του Τμήματος ΙΙ του εν λόγω μητρώου που συνιστά επίσημο κατάλογο, σύμφωνα με τα ειδικότερα προβλεπόμενα στο άρθρο 47 του ως άνω π.δ.

#### **(στ) Δικαιολογητικά της παρ. Α.5 του Άρθρου 22**

Για την απόδειξη της μη συνδρομής του λόγου αποκλεισμού της παραγράφου Α.5 του άρθρου 22, υποβάλλονται, εφόσον ο προσωρινός ανάδοχος είναι ανώνυμη εταιρεία:

**Δικαιολογητικά ονομαστικοποίησης μετοχών**<sup>153</sup>, εφόσον ο προσωρινός ανάδοχος είναι ανώνυμη εταιρεία ή νομικό πρόσωπο στη μετοχική σύνθεση του οποίου συμμετέχει ανώνυμη εταιρεία ή νομικό πρόσωπο της αλλοδαπής που αντιστοιχεί σε ανώνυμη εταιρεία<sup>154</sup> (πλην των περιπτώσεων που αναφέρθηκαν ανωτέρω στο άρθρο 22.Α. 5 της παρούσας):

i) Για την απόδειξη της εξαίρεσης από την υποχρέωση ονομαστικοποίησης των μετοχών τους κατά την περ. α) του άρθρου 22.Α.5, **βεβαίωση του αρμοδίου Χρηματιστηρίου.**

ii) Όσον αφορά στην εξαίρεση της περ. β) του ίδιου άρθρου, για την απόδειξη του ελέγχου δικαιωμάτων ψήφου, **υπεύθυνη δήλωση** της ελεγχόμενης εταιρείας και, εάν αυτή είναι διαφορετική του προσωρινού αναδόχου, πρόσθετη υπεύθυνη δήλωση του τελευταίου, στις οποίες αναφέρονται οι επιχειρήσεις επενδύσεων, οι εταιρείες διαχείρισης κεφαλαίων/ενεργητικού ή κεφαλαίων επιχειρηματικών συμμετοχών, ανά περίπτωση, και το συνολικό ποσοστό των δικαιωμάτων ψήφου που ελέγχουν στην ελεγχόμενη από αυτές εταιρεία. **Οι υπεύθυνες αυτές δηλώσεις συνοδεύονται υποχρεωτικά από βεβαίωση ή άλλο έγγραφο από το οποίο προκύπτει ότι οι ελέγχουσες τα δικαιώματα ψήφου εταιρείες είναι εποπτευόμενες κατά τα οριζόμενα στην παράγραφο 22.Α.5<sup>155</sup>.**

**Δικαιολογητικά ονομαστικοποίησης μετοχών του προσωρινού αναδόχου:**

**Οι ημεδαπές ανώνυμες εταιρείες:**

- Πιστοποιητικό ΓΕΜΗ, που έχει εκδοθεί έως τριάντα (30) εργάσιμες ημέρες πριν από την υποβολή του, από το οποίο να προκύπτει ότι οι μετοχές είναι ονομαστικές<sup>156</sup>.

- Αναλυτική κατάσταση με τα στοιχεία των μετοχών της εταιρείας και τον αριθμό των μετοχών κάθε μετόχου (μετοχολόγιο), όπως τα στοιχεία αυτά είναι καταχωρημένα στο βιβλίο μετόχων της εταιρείας, το πολύ τριάντα (30) εργάσιμες ημέρες πριν από την ημέρα υποβολής της προσφοράς.

48



## "Ανοικτό Κέντρο Εμπορίου στην Λάρισα-Β' Φάση"

Ειδικότερα:

**α) Οι επιχειρήσεις που είναι εγγεγραμμένες στο Μ.Ε.ΕΠ. και διαθέτουν ενημερότητα πτυχίου,** προσκομίζουν μόνο την αναλυτική κατάσταση με τα στοιχεία των μετόχων της εταιρείας και τον αριθμό των μετοχών κάθε μετόχου (μετοχολόγιο), όπως τα στοιχεία αυτά είναι καταχωρημένα στο βιβλίο μετόχων της εταιρείας, το πολύ τριάντα (30) εργάσιμες ημέρες πριν από την ημέρα υποβολής της προσφοράς, καθώς η απαίτηση για την υποβολή του πιστοποιητικού από το οποίο να προκύπτει ότι οι μετοχές είναι ονομαστικές καλύπτεται, σύμφωνα με τα οριζόμενα στο άρθρο 23.9 της παρούσας.

**β) Οι αλλοδαπές ανώνυμες εταιρείες, ή αλλοδαπά νομικά πρόσωπα που αντιστοιχούν σε ανώνυμες εταιρείες, εφόσον κατά το δίκαιο της έδρας τους:**

**A) έχουν ονομαστικές μετοχές,** προσκομίζουν:

i) πιστοποιητικό αρμόδιας αρχής του κράτους της έδρας, από το οποίο να προκύπτει ότι οι μετοχές είναι ονομαστικές,

ii) αναλυτική κατάσταση μετόχων, με τον αριθμό των μετοχών κάθε μετόχου, όπως τα στοιχεία αυτά είναι καταχωρημένα στο βιβλίο μετόχων της εταιρείας, με ημερομηνία το πολύ 30 εργάσιμες μέρες πριν την υποβολή προσφοράς,

iii) κάθε άλλο στοιχείο από το οποίο να προκύπτει η ονομαστικοποίηση μέχρι φυσικού προσώπου των μετοχών, που έχει συντελεστεί τις τελευταίες 30 (τριάντα) εργάσιμες ημέρες πριν την υποβολής της προσφοράς.

**B) δεν έχουν υποχρέωση ονομαστικοποίησης μετοχών ή δεν προβλέπεται η ονομαστικοποίηση των μετοχών,** προσκομίζουν:

i) βεβαίωση περί μη υποχρέωσης ονομαστικοποίησης των μετοχών από αρμόδια αρχή, εφόσον υπάρχει σχετική πρόβλεψη, διαφορετικά προσκομίζεται υπεύθυνη δήλωση του διαγωνιζομένου,

ii) έγκυρη και ενημερωμένη κατάσταση προσώπων που κατέχουν τουλάχιστον 1% των μετοχών ή δικαιωμάτων ψήφου,

iii) εάν δεν τηρείται τέτοια κατάσταση, προσκομίζεται σχετική κατάσταση προσώπων, που κατέχουν τουλάχιστον 1% των μετοχών ή δικαιωμάτων ψήφου, σύμφωνα με την τελευταία Γενική Συνέλευση, αν τα πρόσωπα αυτά είναι γνωστά στην εταιρεία. Σε αντίθετη περίπτωση, η εταιρεία αιτιολογεί τους λόγους που δεν είναι γνωστά τα ως άνω πρόσωπα, η δε αναθέτουσα αρχή δεν διαθέτει διακριτική ευχέρεια κατά την κρίση της αιτιολογίας αυτής. *[Εναπόκειται στην αναθέτουσα αρχή να αποδείξει τη δυνατότητα της εταιρείας να υποβάλει την προαναφερόμενη κατάσταση, διαφορετικά η μη υποβολή της δεν επιφέρει έννομες συνέπειες σε βάρος της εταιρείας.]*

Όλα τα ανωτέρω έγγραφα πρέπει να είναι επικυρωμένα από την κατά νόμο αρμόδια αρχή του κράτους της έδρας του υποψηφίου και να συνοδεύονται από επίσημη μετάφραση στην ελληνική.

Ελλείψεις στα δικαιολογητικά ονομαστικοποίησης των μετοχών συμπληρώνονται, κατά το άρθρο 9 της παρούσας.

Η αναθέτουσα αρχή ελέγχει επίσης, επί ποινή απαραδέκτου της προσφοράς, εάν στη διαδικασία συμμετέχει εξωχώρια εταιρεία από «μη συνεργάσιμα κράτη στον φορολογικό τομέα» κατά την έννοια των παρ. 3 και 4 του άρθρου 65 του ν. 4172/2013, καθώς και από κράτη που έχουν προνομιακό φορολογικό καθεστώς, όπως αυτά ορίζονται στον κατάλογο της απόφασης της παρ. 7 του άρθρου 65 του ως άνω Κώδικα, κατά τα

49



#### "Ανοικτό Κέντρο Εμπορίου στην Λάρισα-Β' Φάση"

αναφερόμενα στην περίπτωση α' της παραγράφου 4 του άρθρου 4 του ν. 3310/2005.

[Η αναθέτουσα αρχή δύναται να απαιτεί από τον προσωρινό ανάδοχο, πέραν των ως άνω δικαιολογητικών ονομαστικοποίησης, να προσκομίσει, κατά το στάδιο κατακύρωσης, υπεύθυνη δήλωση ότι δεν είναι εξωχώρια εταιρεία, κατά την έννοια του προηγούμενου εδαφίου και ότι δεν εμπίπτει στις διατάξεις της παρ.4 εδ. α & β του άρθρου 4 του ν. 3310/2005 όπως ισχύει.]

Περαιτέρω, πριν την υπογραφή της σύμβασης υποβάλλεται η υπεύθυνη δήλωση της κοινής απόφασης των Υπουργών Ανάπτυξης και Επικρατείας 20977/23-8-2007 (Β' 1673) «Δικαιολογητικά για την τήρηση των μητρώων του ν. 3310/2005, όπως τροποποιήθηκε με τον ν. 3414/2005», υπογεγραμμένη σύμφωνα με το άρθρο 79 Α του ν. 4412/2016.

(ζ) Για την περίπτωση του άρθρου 22.Α.9. της παρούσας διακήρυξης, υπεύθυνη δήλωση του προσφέροντος ότι δεν έχει εκδοθεί σε βάρος του απόφαση αποκλεισμού, σύμφωνα τις διατάξεις της κείμενης νομοθεσίας<sup>157</sup>.

#### 23.4 Δικαιολογητικά απόδειξης καταλληλότητας για την άσκηση της επαγγελματικής δραστηριότητας του άρθρου 22.Β

(α) Όσον αφορά την καταλληλότητα για την άσκηση της επαγγελματικής δραστηριότητας, οι προσφέροντες που είναι εγκατεστημένοι στην Ελλάδα υποβάλλουν βεβαίωση εγγραφής στο Μ.Ε.ΕΠ μέχρι τη λήξη της μεταβατικής περιόδου ισχύος, σύμφωνα με το άρθρο 65 του π.δ. 71/2019, και από την πλήρη έναρξη ισχύος του τελευταίου βεβαίωση εγγραφής στο Τμήμα Ι του Μητρώου Εργοληπτικών Επιχειρήσεων Δημοσίων Έργων (ΜΗ.Ε.Ε.Δ.Ε.)<sup>158</sup>, ή βεβαίωση εγγραφής στα Μητρώα Περιφερειακών Ενοτήτων, ανά περίπτωση, στις κατηγορίες : **ΟΙΚΟΔΟΜΙΚΑ & ΗΛΕΚΤΡΟΜΗΧΑΝΟΛΟΓΙΚΑ**. (Οι εργασίες πρασίνου έχουν προϋπολογισμό μικρότερο του 10% του συνολικού και δεν απαιτείται βεβαίωση εγγραφής στην σχετική κατηγορία

(β) Οι προσφέροντες που είναι εγκατεστημένοι σε λοιπά κράτη μέλη της Ευρωπαϊκής Ένωσης προσκομίζουν τις δηλώσεις και πιστοποιητικά που περιγράφονται στο Παράρτημα ΧΙ του Προσαρτήματος Α του ν. 4412/2016.

(γ) Οι προσφέροντες που είναι εγκατεστημένοι σε κράτος μέλος του Ευρωπαϊκού Οικονομικού Χώρου (Ε.Ο.Χ) ή σε τρίτες χώρες που έχουν υπογράψει και κυρώσει τη ΣΔΣ, στο βαθμό που η υπό ανάθεση δημόσια σύμβαση καλύπτεται από τα Παραρτήματα 1, 2, 4, 5, 6 και 7 και τις γενικές σημειώσεις του σχετικού με την Ένωση Προσαρτήματος Ι της ως άνω Συμφωνίας, ή σε τρίτες χώρες που δεν εμπίπτουν στην προηγούμενη περίπτωση και έχουν συνάψει διμερείς ή πολυμερείς συμφωνίες με την Ένωση σε θέματα διαδικασιών ανάθεσης δημοσίων συμβάσεων, προσκομίζουν πιστοποιητικό αντίστοιχου επαγγελματικού ή εμπορικού μητρώου. Στην περίπτωση που χώρα δεν τηρεί τέτοιο μητρώο, το έγγραφο ή το πιστοποιητικό μπορεί να αντικαθίσταται από ένορκη βεβαίωση ή, στα κράτη - μέλη ή στις χώρες όπου δεν προβλέπεται ένορκη βεβαίωση, από υπεύθυνη δήλωση του ενδιαφερομένου ενώπιον αρμόδιας δικαστικής ή διοικητικής αρχής, συμβολαιογράφου ή αρμόδιου επαγγελματικού ή εμπορικού οργανισμού της χώρας καταγωγής ή της χώρας όπου είναι εγκατεστημένος ο οικονομικός φορέας, ότι δεν τηρείται τέτοιο μητρώο και ότι ασκεί τη δραστηριότητα του άρθρου 21 της παρούσας.

Τα ως άνω δικαιολογητικά υπό α), β) και γ) γίνονται αποδεκτά, εφόσον έχουν εκδοθεί έως τριάντα (30) εργάσιμες ημέρες πριν από την υποβολή τους, εκτός αν σύμφωνα με τις ειδικότερες διατάξεις έκδοσης αυτών

50



## "Ανοικτό Κέντρο Εμπορίου στην Λάρισα-Β' Φάση"

προβλέπεται συγκεκριμένος χρόνος ισχύος και είναι σε ισχύ κατά την υποβολή τους<sup>159</sup>

### 23.5 Δικαιολογητικά Οικονομικής και Χρηματοοικονομικής Επάρκειας του άρθρου 22.Γ

Η οικονομική και χρηματοοικονομική επάρκεια των οικονομικών φορέων αποδεικνύεται:

(α) για τις εγγεγραμμένες εργοληπτικές επιχειρήσεις στο Μ.Ε.ΕΠ ή στο ΜΗ.Ε.Ε.Δ.Ε.:

- είτε από τη βεβαίωση εγγραφής στο Μ.Ε.Ε.Π, στην **2η ΚΑΙ ΑΝΩ ΤΑΞΗ ΓΙΑ ΕΡΓΑ ΚΑΤΗΓΟΡΙΑΣ ΟΙΚΟΔΟΜΙΚΩΝ (ή 1η ΤΑΞΗ ΓΙΑ ΕΡΓΑ ΚΑΤΗΓΟΡΙΑΣ ΟΙΚΟΔΟΜΙΚΩΝ ΓΙΑ ΠΕΡΙΠΤΩΣΗ ΑΝΑΒΑΘΜΙΣΗΣ ΟΡΙΟΥ ΛΟΓΩ ΚΟΙΝΟΠΡΑΞΙΑΣ) ΚΑΙ Α2 ΚΑΙ ΑΝΩ ΤΑΞΗ ΓΙΑ ΕΡΓΑ ΚΑΤΗΓΟΡΙΑΣ ΗΛΕΚΤΡΟΜΗΧΑΝΟΛΟΓΙΚΩΝ** η οποία αποτελεί τεκμήριο των πληροφοριών που περιέχει, μέχρι τη λήξη της μεταβατικής περιόδου ισχύος, σύμφωνα με το άρθρο 65 του π.δ. 71/2019, και από την πλήρη έναρξη ισχύος του τελευταίου, βεβαίωση εγγραφής στο Τμήμα ΙΙ του Μητρώου Εργοληπτικών Επιχειρήσεων Δημοσίων Έργων (ΜΗ.Ε.Ε.Δ.Ε.)
- είτε, στην περίπτωση που οι απαιτήσεις του άρθρου 22.Γ δεν καλύπτονται από την ως άνω βεβαίωση εγγραφής, με την υποβολή ενός ή περισσότερων από τα αποδεικτικά μέσα που προβλέπονται στο Μέρος Ι του Παραρτήματος ΧΙΙ (Αποδεικτικά μέσα για τα κριτήρια επιλογής) του Προσαρτήματος Α του ν. 4412/2016.

Σε κάθε περίπτωση, η βεβαίωση εγγραφής μπορεί να υποβάλλεται για την απόδειξη μόνο ορισμένων απαιτήσεων οικονομικής και χρηματοοικονομικής επάρκειας του άρθρου 22.Γ, ενώ για την απόδειξη των λοιπών απαιτήσεων μπορούν να προσκομίζονται ένα ή περισσότερα από τα αποδεικτικά μέσα που προβλέπονται στο Μέρος Ι του Παραρτήματος ΧΙΙ του ν. 4412/2016, ανάλογα με την τιθέμενη στο άρθρο 22.Γ απαίτηση. **ΔΕΝ ΥΠΑΡΧΕΙ ΑΛΛΗ ΠΡΟΣΘΕΤΗ ΑΠΑΙΤΗΣΗ ΠΛΗΝ ΤΗΣ ΒΕΒΑΙΩΣΗΣ ΕΓΓΡΑΦΗΣ ΣΤΟ Μ.Ε.Ε.Π. ΚΑΙ ΤΟΥ ΑΝΕΚΤΕΛΕΣΤΟΥ ΤΩΝ ΕΡΓΩΝ.**

Ειδικά, για την απόδειξη της απαίτησης της μη υπέρβασης των ανώτατων επιτρεπτών ορίων ανεκτέλεστου υπολοίπου εργολαβικών συμβάσεων:

- με την υποβολή ενημερότητας πτυχίου εν ισχύει, συνοδευόμενης, ανά περίπτωση, από πίνακα όλων των υπό εκτέλεση έργων (είτε ως μεμονωμένος ανάδοχος είτε στο πλαίσιο κοινοπραξίας ή υπεργολαβίας) και αναφορά για το ανεκτέλεστο υπόλοιπο ανά έργο και το συνολικό ανεκτέλεστο, για τα έργα που είναι υπό εξέλιξη και δεν συμπεριλαμβάνονται στην ενημερότητα πτυχίου ή
- με την υποβολή υπεύθυνης δήλωσης του προσωρινού αναδόχου, συνοδευόμενης από πίνακα όλων των υπό εκτέλεση έργων (είτε ως μεμονωμένος ανάδοχος είτε στο πλαίσιο κοινοπραξίας ή υπεργολαβίας) και αναφορά για το ανεκτέλεστο υπόλοιπο ανά έργο και το συνολικό ανεκτέλεστο, για τις εργοληπτικές επιχειρήσεις που δεν διαθέτουν ενημερότητα πτυχίου, κατά τις κείμενες διατάξεις.

Ειδικά για τους εγγεγραμμένους στα Μητρώα Περιφερειακών Ενοτήτων, οι απαιτήσεις του άρθρου 22.Γ αποδεικνύονται με την υποβολή ενός ή περισσότερων από τα αποδεικτικά μέσα που προβλέπονται στο Μέρος Ι του Παραρτήματος ΧΙΙ (Αποδεικτικά μέσα για τα κριτήρια επιλογής) του Προσαρτήματος Α του ν. 4412/2016.

51



#### "Ανοικτό Κέντρο Εμπορίου στην Λάρισα-Β' Φάση"

**(β)** Οι αλλοδαποί οικονομικοί φορείς που είναι εγγεγραμμένοι σε **επίσημους καταλόγους** ή διαθέτουν πιστοποιητικό από οργανισμούς πιστοποίησης που συμμορφώνονται με τα ευρωπαϊκά πρότυπα πιστοποίησης, κατά την έννοια του Παραρτήματος VII του Προσαρτήματος Α' του ν. 4412/2016, μπορούν να προσκομίζουν στις αναθέτουσες αρχές πιστοποιητικό εγγραφής εκδιδόμενο από την αρμόδια αρχή ή το πιστοποιητικό που εκδίδεται από τον αρμόδιο οργανισμό πιστοποίησης, κατά τα οριζόμενα στο άρθρο 83 ν. 4412/2016 και στην παράγραφο 9 του παρόντος άρθρου .

**(γ)** Οι αλλοδαποί οικονομικοί φορείς που δεν είναι εγγεγραμμένοι σε επίσημους καταλόγους ή διαθέτουν πιστοποιητικό από οργανισμούς πιστοποίησης κατά τα ανωτέρω, υποβάλλουν ως δικαιολογητικά ένα ή περισσότερα από τα αποδεικτικά μέσα που προβλέπονται στο Μέρος I του Παραρτήματος XII του ν. 4412/2016.

#### 23.6 Δικαιολογητικά Τεχνικής και Επαγγελματικής Ικανότητας του άρθρου 22.Δ

Η τεχνική και επαγγελματική ικανότητα των οικονομικών φορέων αποδεικνύεται:

**(α)** για τις εγγεγραμμένες εργοληπτικές επιχειρήσεις στο Μ.Ε.ΕΠ ή στο ΜΗ.Ε.Ε.Δ.Ε:

- είτε από τη βεβαίωση εγγραφής στο Μ.Ε.Ε.Π, η οποία αποτελεί τεκμήριο των πληροφοριών που περιέχει μέχρι τη λήξη της μεταβατικής περιόδου ισχύος, σύμφωνα με το άρθρο 65 του π.δ. 71/2019, και από την πλήρη έναρξη ισχύος του τελευταίου, βεβαίωση εγγραφής στο Τμήμα II του Μητρώου Εργοληπτικών Επιχειρήσεων Δημοσίων Έργων (ΜΗ.Ε.Ε.Δ.Ε.)
- είτε, στην περίπτωση που οι απαιτήσεις του άρθρου 22.Δ δεν καλύπτονται από την ως άνω βεβαίωση εγγραφής, με την υποβολή ενός ή περισσότερων από τα αποδεικτικά μέσα που προβλέπονται στο Μέρος II του Παραρτήματος XII (Αποδεικτικά μέσα για τα κριτήρια επιλογής) του Προσαρτήματος Α του ν. 4412/2016, ανάλογα με την τιθέμενη στο άρθρο 22.Δ απαίτηση.

Σε κάθε περίπτωση, η βεβαίωση εγγραφής μπορεί να υποβάλλεται για την απόδειξη μόνο ορισμένων απαιτήσεων τεχνικής και επαγγελματικής ικανότητας του άρθρου 22.Δ, ενώ για την απόδειξη των λοιπών απαιτήσεων μπορούν να προσκομίζονται ένα ή περισσότερα από τα αποδεικτικά μέσα που προβλέπονται στο Μέρος II του Παραρτήματος XII του ν. 4412/2016.

Ειδικά για τους εγγεγραμμένους στα Μητρώα Περιφερειακών Ενοτήτων, οι απαιτήσεις του άρθρου 22.Δ αποδεικνύονται με την υποβολή ενός ή περισσότερων από τα αποδεικτικά μέσα που προβλέπονται στο Μέρος II του Παραρτήματος XII (Αποδεικτικά μέσα για τα κριτήρια επιλογής) του Προσαρτήματος Α του ν. 4412/2016.

**(β)** Οι αλλοδαποί οικονομικοί φορείς που είναι εγγεγραμμένοι σε **επίσημους καταλόγους** ή διαθέτουν πιστοποιητικό από οργανισμούς πιστοποίησης που συμμορφώνονται με τα ευρωπαϊκά πρότυπα πιστοποίησης, κατά την έννοια του Παραρτήματος VII του Προσαρτήματος Α' του ν. 4412/2016, μπορούν να προσκομίζουν στις αναθέτουσες αρχές πιστοποιητικό εγγραφής εκδιδόμενο από την αρμόδια αρχή ή το πιστοποιητικό που εκδίδεται από τον αρμόδιο οργανισμό πιστοποίησης, κατά τα οριζόμενα στο άρθρο 83 ν. 4412/2016 και στην παράγραφο 9 του παρόντος άρθρου .

52



## "Ανοικτό Κέντρο Εμπορίου στην Λάρισα-Β' Φάση"

(γ) Οι αλλοδαποί οικονομικοί φορείς που δεν είναι εγγεγραμμένοι σε επίσημους καταλόγους ή δεν διαθέτουν πιστοποιητικό από οργανισμούς πιστοποίησης κατά τα ανωτέρω, υποβάλλουν ως δικαιολογητικά ένα ή περισσότερα από τα αποδεικτικά μέσα που προβλέπονται στο Μέρος II του Παραρτήματος XII του ν. 4412/2016

Οικονομικοί φορείς που αποδεικνύουν ότι εκπληρώνουν τα κριτήρια επιλογής του άρθρου 22. Γ και 22.Δ, της παρούσας, συμμετέχουν στην παρούσα διαδικασία ανάθεσης, ανεξαρτήτως της εγγραφής και της κατάταξής τους σε συγκεκριμένες τάξεις των οικείων μητρώων.<sup>160</sup>

### 23.7 Δικαιολογητικά για πρότυπα διασφάλισης ποιότητας και πρότυπα περιβαλλοντικής διαχείρισης του άρθρου 22.Ε<sup>161</sup>

#### ΔΕΝ ΑΠΑΙΤΟΥΝΤΑΙ

Προβλέπονται:

- α) Πιστοποιητικό διαχείρισης ποιότητας σύμφωνα με το πρότυπο ISO 9001:2015 ή ισοδύναμο σε αντικείμενο συναφές με το αντικείμενο του παρόντος διαγωνισμού, σε ισχύ.
- β) Πιστοποιητικό Περιβαλλοντικής διαχείρισης ISO 14001:2015 ή ισοδύναμο σε αντικείμενο συναφές με το αντικείμενο του παρόντος διαγωνισμού, σε ισχύ.
- γ) Πιστοποιητικό για την υγεία και την ασφάλεια στην εργασία ISO 45001:2018 ή ισοδύναμο, με πεδίο εφαρμογής ανάλογο του αντικειμένου της παρούσας σύμβασης σε ισχύ.

Η αναθέτουσα αρχή αναγνωρίζει ισοδύναμα πιστοποιητικά που έχουν εκδοθεί από φορείς διαπιστευμένους από ισοδύναμους Οργανισμούς διαπίστευσης, εδρεύοντες και σε άλλα κράτη – μέλη.

Επίσης, κάνει δεκτά άλλα αποδεικτικά στοιχεία για ισοδύναμα μέτρα διασφάλισης ποιότητας, εφόσον ο ενδιαφερόμενος οικονομικός φορέας δεν είχε τη δυνατότητα να αποκτήσει τα εν λόγω πιστοποιητικά εντός των σχετικών προθεσμιών για λόγους για τους οποίους δεν ευθύνεται ο ίδιος, υπό την προϋπόθεση ότι ο οικονομικός φορέας αποδεικνύει ότι τα προτεινόμενα μέτρα διασφάλισης ποιότητας, περιβαλλοντικής διαχείρισης και ασφάλειας – υγείας, πληρούν τα απαιτούμενα πρότυπα.

### 23.8 Σχετικά με τον έλεγχο νομιμοποίησης του προσωρινού αναδόχου:

Σε περίπτωση νομικού προσώπου, υποβάλλονται ηλεκτρονικά, μέσω της λειτουργικότητας «Επικοινωνία», με θέμα: "Δικαιολογητικά Προσωρινού Αναδόχου- Κατακύρωση", τα νομιμοποιητικά έγγραφα από τα οποία προκύπτει η εξουσία υπογραφής του νομίμου εκπροσώπου και τα οποία πρέπει να έχουν εκδοθεί έως τριάντα (30) εργάσιμες ημέρες πριν από την υποβολή τους<sup>162</sup>, εκτός αν σύμφωνα με τις ειδικότερες διατάξεις αυτών φέρουν συγκεκριμένο χρόνο ισχύος

Ειδικότερα:

#### A. Για τους ημεδαπούς οικονομικούς φορείς υποβάλλονται:

53



## "Ανοικτό Κέντρο Εμπορίου στην Λάρισα-Β' Φάση"

1) στις περιπτώσεις που ο οικονομικός φορέας είναι **νομικό πρόσωπο**, εγγράφεται υποχρεωτικά στο ΓΕΜΗ και υποχρεούται, κατά την κείμενη νομοθεσία, να δηλώνει την εκπροσώπηση και τις μεταβολές της στο ΓΕΜΗ<sup>163 164</sup>

α) για την **απόδειξη της νόμιμης εκπροσώπησης**, υποβάλλει **σχετικό πιστοποιητικό ισχύουσας εκπροσώπησης**, το οποίο πρέπει να έχει εκδοθεί έως **τριάντα (30) εργάσιμες ημέρες πριν από την υποβολή του**<sup>165</sup>.

β) Για την απόδειξη της νόμιμης σύστασης και των μεταβολών του νομικού προσώπου, **Γενικό Πιστοποιητικό Μεταβολών** του ΓΕΜΗ, το οποίο πρέπει να έχει εκδοθεί έως τρεις (3) μήνες πριν από την υποβολή του.

2) Στις λοιπές περιπτώσεις, ήτοι νομικών προσώπων που δεν έχουν υποχρέωση εγγραφής στο ΓΕΜΗ, τα, κατά περίπτωση, νομιμοποιητικά έγγραφα σύστασης και νόμιμης εκπροσώπησης (όπως καταστατικά, πιστοποιητικά μεταβολών, αντίστοιχα ΦΕΚ, αποφάσεις συγκρότησης οργάνων διοίκησης σε σώμα, κ.λπ., ανάλογα με τη νομική μορφή του οικονομικού φορέα), συνοδευόμενα από υπεύθυνη δήλωση του νόμιμου εκπροσώπου ότι εξακολουθούν να ισχύουν κατά την υποβολή τους.

Σε περίπτωση που για τη διενέργεια της παρούσας διαδικασίας ανάθεσης έχουν χορηγηθεί εξουσίες σε πρόσωπο πλέον αυτών που αναφέρονται στα παραπάνω έγγραφα, προσκομίζεται επιπλέον απόφαση-πρακτικό του αρμόδιου καταστατικού οργάνου διοίκησης του νομικού προσώπου, με το οποίο χορηγήθηκαν οι σχετικές εξουσίες.

**Β.** Οι **αλλοδαποί οικονομικοί φορείς** προσκομίζουν τα προβλεπόμενα, κατά τη νομοθεσία της χώρας εγκατάστασης, αποδεικτικά έγγραφα, και εφόσον δεν προβλέπονται, υπεύθυνη δήλωση του νόμιμου εκπροσώπου, από την οποία αποδεικνύονται τα ανωτέρω ως προς τη νόμιμη σύσταση, μεταβολές και εκπροσώπηση του οικονομικού φορέα.

Οι ως άνω υπεύθυνες δηλώσεις γίνονται αποδεκτές, εφόσον έχουν συνταχθεί μετά την κοινοποίηση της πρόσκλησης για την υποβολή των δικαιολογητικών.

Από τα ανωτέρω έγγραφα πρέπει να προκύπτουν η νόμιμη σύσταση του οικονομικού φορέα, όλες οι σχετικές τροποποιήσεις των καταστατικών, το/τα πρόσωπο/α που δεσμεύει/ουν νόμιμα την εταιρία κατά την ημερομηνία διενέργειας του διαγωνισμού (νόμιμος εκπρόσωπος, δικαίωμα υπογραφής κ.λπ.), τυχόν τρίτοι, στους οποίους έχει χορηγηθεί εξουσία εκπροσώπησης, καθώς και η θητεία του/των ή/και των μελών του οργάνου διοίκησης/ νόμιμου εκπροσώπου.

**Γ.** Οι ενώσεις οικονομικών φορέων που υποβάλλουν κοινή προσφορά, υποβάλλουν τα παραπάνω, κατά περίπτωση δικαιολογητικά, για κάθε οικονομικό φορέα που συμμετέχει στην ένωση, σύμφωνα με τα ειδικότερα προβλεπόμενα στο άρθρο 19 παρ. 2 του ν. 4412/2016.

**Δ.** Σε περίπτωση που ο προσφέρων είναι φυσικό πρόσωπο/ ατομική επιχείρηση, τα φυσικά, εφόσον έχει χορηγήσει εξουσίες εκπροσώπησης σε τρίτα πρόσωπα, προσκομίζεται εξουσιοδότηση του οικονομικού φορέα.

### 23.9 Επίσημοι κατάλογοι εγκεκριμένων οικονομικών φορέων

54



## "Ανοικτό Κέντρο Εμπορίου στην Λάρισα-Β' Φάση"

**(α)** Οι οικονομικοί φορείς που είναι εγγεγραμμένοι σε επίσημους καταλόγους ή διαθέτουν πιστοποίηση από οργανισμούς πιστοποίησης που συμμορφώνονται με τα ευρωπαϊκά πρότυπα πιστοποίησης, κατά την έννοια του Παραρτήματος VII του Προσαρτήματος Α' του ν. 4412/2016, μπορούν να υποβάλλουν στις αναθέτουσες αρχές πιστοποιητικό εγγραφής εκδιδόμενο από την αρμόδια αρχή ή το πιστοποιητικό που εκδίδεται από τον αρμόδιο οργανισμό πιστοποίησης.

Στα πιστοποιητικά αυτά αναφέρονται τα δικαιολογητικά, βάσει των οποίων έγινε η εγγραφή των εν λόγω οικονομικών φορέων στον επίσημο κατάλογο ή η πιστοποίηση και η κατάταξη στον εν λόγω κατάλογο.

Η πιστοποιούμενη εγγραφή στους επίσημους καταλόγους από τους αρμόδιους οργανισμούς ή το πιστοποιητικό που εκδίδεται από τον οργανισμό πιστοποίησης, συνιστά τεκμήριο καταλληλότητας όσον αφορά τις απαιτήσεις ποιοτικής επιλογής, τις οποίες καλύπτει ο επίσημος κατάλογος ή το πιστοποιητικό. Οι οικονομικοί φορείς που είναι εγγεγραμμένοι σε επίσημους καταλόγους απαλλάσσονται από την υποχρέωση υποβολής των δικαιολογητικών που αναφέρονται στο πιστοποιητικό εγγραφής τους.

**(β)** Οι οικονομικοί φορείς που είναι εγγεγραμμένοι στο Μ.Ε.ΕΠ στις τάξεις 3<sup>η</sup> έως και 7<sup>η</sup>, μέχρι τη λήξη της μεταβατικής περιόδου ισχύος, σύμφωνα με το άρθρο 65, του π.δ. 71/2019, εάν προσκομίσουν «Ενημερότητα Πτυχίου» σε ισχύ, απαλλάσσονται από την υποχρέωση να καταθέσουν τα ακόλουθα δικαιολογητικά<sup>166</sup>:

- απόσπασμα ποινικού μητρώου του άρθρου 23.3.(α) της παρούσας για τον Πρόεδρο και Διευθύνοντα Σύμβουλο εργοληπτικής επιχείρησης. Για τα λοιπά μέλη του Δ.Σ της εταιρείας, πρέπει να κατατεθεί αυτοτελώς απόσπασμα ποινικού μητρώου, καθόσον τα πρόσωπα αυτά δεν καλύπτονται από την Ενημερότητα Πτυχίου.

- φορολογική και ασφαλιστική ενημερότητα του άρθρου 23.3.(β) της παρούσας.<sup>167</sup>

- τα πιστοποιητικά από το αρμόδιο Πρωτοδικείο και το ΓΕΜΗ του άρθρου 23.3.(γ) της παρούσας, υπό την προϋπόθεση όμως ότι καλύπτονται πλήρως (όλες οι προβλεπόμενες περιπτώσεις) από την Ενημερότητα Πτυχίου.

- το πιστοποιητικό από το αρμόδιο επιμελητήριο όσον αφορά τον λόγο αποκλεισμού του άρθρου 22. Α.4. (θ)<sup>168</sup>.

- το πιστοποιητικό της αρμόδιας αρχής για την ονομαστικοποίηση των μετοχών του άρθρου 23.3. (στ).

- τα αποδεικτικά έγγραφα νομιμοποίησης της εργοληπτικής επιχείρησης.

Σε περίπτωση που κάποιο από τα ανωτέρω δικαιολογητικά έχει λήξει, προσκομίζεται το σχετικό δικαιολογητικό σε ισχύ. Εφόσον στην Ενημερότητα Πτυχίου δεν αναφέρεται ρητά ότι τα στελέχη του πτυχίου του προσφέροντος είναι ασφαλιστικώς ενήμερα στον εΦΦΚΑ (τομέας πρώην ΕΤΑΑ- ΤΜΕΔΕ), ο προσφέρων προσκομίζει, πλέον της ενημερότητας πτυχίου, ασφαλιστική ενημερότητα για τα στελέχη αυτά.

Από την πλήρη έναρξη ισχύος του π.δ. 71/2019 το πιστοποιητικό εγγραφής στο Τμήμα ΙΙ του ΜΗ.Ε.Ε.Δ.Ε., αποτελεί επίσημο κατάλογο και απαλλάσσει τις εγγεγραμμένες εργοληπτικές επιχειρήσεις από την υποχρέωση να προσκομίσουν τα σχετικά αποδεικτικά μέσα που προβλέπονται στα άρθρα 47 επόμενα.

### 23.10 Δικαιολογητικά για την απόδειξη της στήριξης σε ικανότητες άλλων φορέων (δάνειας εμπειρίας) του άρθρου 22.ΣΤ

55



## "Ανοικτό Κέντρο Εμπορίου στην Λάρισα-Β' Φάση"

Στην περίπτωση που οικονομικός φορέας επιθυμεί να στηριχθεί στις ικανότητες άλλων φορέων, αποδεικνύει ότι θα έχει στη διάθεσή του τους αναγκαίους πόρους με την υποβολή σχετικού συμφωνητικού με τους φορείς αυτούς.

Ειδικότερα, προσκομίζεται έγγραφο (συμφωνητικό ή σε περίπτωση νομικού προσώπου απόφαση του αρμόδιου οργάνου διοίκησης αυτού ή σε περίπτωση φυσικού προσώπου υπεύθυνη δήλωση), δυνάμει του οποίου αμφότεροι, διαγωνιζόμενος οικονομικός φορέας και τρίτος φορέας, εγκρίνουν τη μεταξύ τους συνεργασία για την κατά περίπτωση παροχή προς τον διαγωνιζόμενο της χρηματοοικονομικής ή/και τεχνικής ή/και επαγγελματικής ικανότητας του φορέα, ώστε αυτή να είναι στη διάθεση του διαγωνιζόμενου για την εκτέλεση της σύμβασης. Η σχετική αναφορά πρέπει να είναι λεπτομερής και να περιλαμβάνει κατ' ελάχιστον τους συγκεκριμένους πόρους που θα είναι διαθέσιμοι για την εκτέλεση της σύμβασης και τον τρόπο με τον οποίο αυτοί θα χρησιμοποιηθούν. Ο τρίτος θα δεσμεύεται ρητά ότι θα διαθέσει στον διαγωνιζόμενο τους συγκεκριμένους πόρους κατά τη διάρκεια της σύμβασης και ο διαγωνιζόμενος ότι θα κάνει χρήση αυτών σε περίπτωση που του ανατεθεί η σύμβαση. Σε περίπτωση που ο τρίτος διαθέτει χρηματοοικονομική επάρκεια, θα δηλώνει επίσης ότι καθίσταται από κοινού με τον διαγωνιζόμενο υπεύθυνος για την εκτέλεση της σύμβασης. Σε περίπτωση που ο τρίτος διαθέτει στοιχεία τεχνικής ή επαγγελματικής καταλληλότητας που σχετίζονται με τους τίτλους σπουδών και τα επαγγελματικά προσόντα που ορίζονται στην περίπτωση στ' του Μέρους ΙΙ του Παραρτήματος ΧΙΙ του Προσαρτήματος Α του ν. 4412/2016 ή με τη σχετική επαγγελματική εμπειρία, θα δεσμεύεται ότι θα εκτελέσει τις εργασίες ή υπηρεσίες για τις οποίες απαιτούνται οι συγκεκριμένες ικανότητες, δηλώνοντας το τμήμα της σύμβασης που θα εκτελέσει.

### 23. 11 Επισημαίνεται ότι γίνονται αποδεκτές:

- οι ένορκες βεβαιώσεις που αναφέρονται στην παρούσα Διακήρυξη, εφόσον έχουν συνταχθεί έως τρεις (3) μήνες πριν από την υποβολή τους,
- οι υπεύθυνες δηλώσεις, εφόσον έχουν συνταχθεί μετά την κοινοποίηση της πρόσκλησης για την υποβολή των δικαιολογητικών<sup>169</sup> Σημειώνεται ότι δεν απαιτείται θεώρηση του γνησίου της υπογραφής τους.

## Άρθρο 24 : Περιεχόμενο Φακέλου Προσφοράς

24.1 Η προσφορά των διαγωνιζομένων περιλαμβάνει τους ακόλουθους ηλεκτρονικούς υποφακέλους:

(α) υποφάκελο με την ένδειξη «Δικαιολογητικά Συμμετοχής»

(β) υποφάκελο με την ένδειξη «Οικονομική Προσφορά»

σύμφωνα με τα κατωτέρω:

24.2 Ο ηλεκτρονικός υποφάκελος «Δικαιολογητικά Συμμετοχής» πρέπει, επί ποινή αποκλεισμού, να περιέχει τα ακόλουθα υπό (α) και (β) στοιχεία::

### α) το Ευρωπαϊκό Ενιαίο Έγγραφο Σύμβασης (ΕΕΕΣ).

Επίσης δύναται να περιλαμβάνει και συνοδευτική υπεύθυνη δήλωση, με την οποία ο οικονομικός φορέας μπορεί να διευκρινίζει τις δηλώσεις και πληροφορίες που παρέχει στο ΕΕΕΣ. Η συνοδευτική υπεύθυνη δήλωση υπογράφεται, σύμφωνα με όσα προβλέπονται στο άρθρο 79<sup>Α</sup> του ίδιου ν. 4412/2016.

56



"Ανοικτό Κέντρο Εμπορίου στην Λάρισα-Β' Φάση"

β) την εγγύηση συμμετοχής, του άρθρου 15 της παρούσας.

24.30 ηλεκτρονικός υποφάκελος «Οικονομική Προσφορά» περιέχει το αρχείο pdf, το οποίο παράγεται από το υποσύστημα, αφού συμπληρωθούν καταλλήλως οι σχετικές φόρμες και υπογράφεται, τουλάχιστον με προηγμένη ηλεκτρονική υπογραφή, η οποία υποστηρίζεται από αναγνωρισμένο (εγκεκριμένο) πιστοποιητικό.

24.4 Στην περίπτωση που με την προσφορά υποβάλλονται δημόσια ή/ και ιδιωτικά έγγραφα, αυτά γίνονται αποδεκτά, σύμφωνα με τα ειδικότερα οριζόμενα στο άρθρο 4.2 β της παρούσας.

24.5 Επισημαίνεται ότι οικονομικός φορέας παράγει, κατά περίπτωση, από το Υποσύστημα ΕΣΗΔΗΣ-Δημόσια Έργα τα ηλεκτρονικά αρχεία («εκτυπώσεις») των Δικαιολογητικών Συμμετοχής, Τεχνικής Προσφοράς και της Οικονομικής Προσφοράς σε μορφή αρχείου Portable Document Format (PDF), τα οποία υποβάλλονται και γίνονται αποδεκτά, υπογεγραμμένα, τουλάχιστον, με προηγμένη ηλεκτρονική υπογραφή, η οποία υποστηρίζεται από αναγνωρισμένο (εγκεκριμένο) πιστοποιητικό και επισυνάπτονται στους αντίστοιχους ηλεκτρονικούς (υπο)φακέλους της προσφοράς.

57



**ΚΕΦΑΛΑΙΟ Δ'**

**Άρθρο 25: Υπεργολαβία**

25.1 Ο προσφέρων οικονομικός φορέας αναφέρει στην προσφορά του το τμήμα της σύμβασης που προτίθεται να αναθέσει υπό μορφή υπεργολαβίας σε τρίτους, καθώς και τους υπεργολάβους που προτείνει. Αν ο ανάδοχος πρότεινε συγκεκριμένους υπεργολάβους κατά την υποβολή της προσφοράς του, υποχρεούται, κατά την υπογραφή της σύμβασης εκτέλεσης, να προσκομίσει την υπεργολαβική σύμβαση. Η Διευθύνουσα Υπηρεσία μπορεί να χορηγήσει προθεσμία στον ανάδοχο κατ' αίτησή του, για την προσκόμιση της υπεργολαβικής σύμβασης με τον αρχικώς προταθέντα υπεργολάβο ή άλλον, που διαθέτει τα αναγκαία, κατά την κρίση της υπηρεσίας αυτής, προσόντα, εφόσον συντρέχει σοβαρός λόγος.<sup>170</sup>

25.2 Η τήρηση των υποχρεώσεων της παρ. 2 του άρθρου 18 του ν 4412/2016 από υπεργολάβους δεν αίρει την ευθύνη του κυρίου αναδόχου.

25.3 .....<sup>171</sup>

25.4 Η αναθέτουσα αρχή:

**α)** ελέγχει την επαγγελματική καταλληλότητα του υπεργολάβου να εκτελέσει το προς ανάθεση τμήμα, κατά την έννοια του άρθρου 22.Β (άρθρο 75 παρ. 1 περ. α' και 2 ν. 4412/2016) και επαληθεύει τη μη συνδρομή, στο πρόσωπό του, των λόγων αποκλεισμού του άρθρου 22.Α.1, 22.Α.2 και 22.Α.9 (άρθρα 73 παρ. 1 και 2 και 74 ν. 4412.2016), σύμφωνα με τα κατά περίπτωση ειδικώς προβλεπόμενα στο άρθρο 23 της παρούσας (άρθρα 79 έως 81 ν. 4412/2016).<sup>172</sup>

**β)** απαιτεί υποχρεωτικά από τον οικονομικό φορέα να αντικαταστήσει έναν υπεργολάβο, όταν κατόπιν του ελέγχου και της επαλήθευσης της ως άνω περίπτωσης (α), διαπιστώνεται ότι δεν πληρούνται οι όροι επαγγελματικής καταλληλότητας του υπεργολάβου ή όταν συντρέχουν οι ως άνω λόγοι αποκλεισμού του.

**Άρθρο 25Α : Εφαρμοστέο Δίκαιο- Επίλυση Διαφορών**

Κάθε διαφορά μεταξύ των συμβαλλόμενων μερών που προκύπτει ή σχετίζεται με την ερμηνεία και/ ή το κύρος και/ή την εφαρμογή και/ή την εκτέλεση της συμβάσης επιλύεται με την άσκηση προσφυγής ή αγωγής στο διοικητικό εφετείο της περιφέρειας, στην οποία έχει υπογραφεί η σύμβαση σύμφωνα με τα οριζόμενα στο άρθρο 175 του ν. 4412/2016.

**Η' (Εναλλακτικά) Ρήτρα διαιτησίας, κατόπιν σύμφωνης γνώμης του οικείου Τεχνικού Συμβουλίου**<sup>173</sup>

Τα συμβαλλόμενα μέρη συμφωνούν και συναποδέχονται ότι όλες οι διαφορές που προκύπτουν ή σχετίζονται με την ερμηνεία και/ ή το κύρος και/ή την εφαρμογή και/ή την εκτέλεση της σύμβασης, επιλύονται οριστικά από διαιτητικό δικαστήριο /όργανο το οποίο διορίζεται και διεξάγει τη διαιτησία σύμφωνα με τις διατάξεις που εκάστοτε ισχύουν για τις διαιτησίες του Δημοσίου. (Κατά παρέκκλιση από τις διατάξεις που ισχύουν για τις διαιτησίες του Δημοσίου, η αναθέτουσα αρχή μπορεί να καθορίσει στο σημείο αυτό, κατά περίπτωση, το περιεχόμενο της διαιτητικής ρήτρας σύμφωνα με τον επιλεγέντα φορέα διαιτησίας, αναφέροντας, μεταξύ άλλων, τους κανόνες που διέπουν τον ορισμό των διαιτητών, τους εφαρμοστέους κανόνες διαιτησίας, την

58



## "Ανοικτό Κέντρο Εμπορίου στην Λάρισα-Β' Φάση"

έδρα του διαιτητικού δικαστηρίου (ή οργάνου), τις αμοιβές των διαιτητών (εφόσον δεν ορίζονται από τους εφαρμοστέους κανόνες διαιτησίας), τη γλώσσα στην οποία θα διεξαχθεί η διαιτησία και κάθε άλλο σχετικό θέμα).

Η διεξαγωγή της διαιτησίας υπόκειται στον «Κανονισμό Διαφάνειας στις δυνάμει Συνθήκης Διαιτησίες Επενδυτών-Κρατών» (Rules on Transparency in Treaty based Investor-State Arbitration) της Επιτροπής των Ηνωμένων Εθνών για το Διεθνές Εμπορικό Δίκαιο (UNCITRAL), οι διατάξεις του οποίου κατισχύουν των εφαρμοστέων κανόνων διαιτησίας που καθορίζονται σύμφωνα με την παρ. 3 του άρθρου 175 ν. 4412/2016,

Της προσφυγής στο διαιτητικό δικαστήριο / όργανο προηγείται στάδιο συμβιβαστικής επίλυσης διαφορών. Για τη συμβιβαστική επίλυση της διαφοράς συγκροτείται Συμβούλιο Επίλυσης Διαφορών (ΣΕΔ). Η αμοιβή κάθε μέλους του ΣΕΔ καθορίζεται σύμφωνα με το άρθρο 18 του ν. 4640/2019 (Α' 190), περί αμοιβής διαμεσολαβητή. Κατά τα λοιπά εφαρμόζονται οι παρ. 7 και 8 του άρθρου 176 ν. 4412/2016 και ο ν. 4640/2019.

### Άρθρο 26 : Διάφορες ρυθμίσεις

26.1 Η έγκριση κατασκευής του δημοπρατούμενου έργου, αποφασίστηκε με την αριθμ. .... Απόφαση.

26.2 Ο Κύριος του Έργου μπορεί να εγκαταστήσει για το έργο αυτό Τεχνικό Σύμβουλο. Ο Ανάδοχος του έργου, έχει την υποχρέωση να διευκολύνει τις δραστηριότητες του Τεχνικού Συμβούλου, που πηγάζουν από τη συμβατική σχέση της Υπηρεσίας με αυτόν.

26.3 Οι προσφέροντες, με την υποβολή της προσφοράς τους, αποδέχονται ανεπιφύλακτα τους όρους της παρούσας Διακήρυξης

26.4 Η Αναθέτουσα Αρχή ενημερώνει το φυσικό πρόσωπο που υπογράφει την προσφορά ως προσφέρων ή ως νόμιμος εκπρόσωπος προσφέροντος, ότι η ίδια ή και τρίτοι, κατ' εντολή και για λογαριασμό της, θα επεξεργάζονται προσωπικά δεδομένα που περιέχονται στους φακέλους της προσφοράς και τα αποδεικτικά μέσα τα οποία υποβάλλονται σε αυτήν, στο πλαίσιο του παρόντος Διαγωνισμού, για το σκοπό της αξιολόγησης των προσφορών και της ενημέρωσης έτερων συμμετεχόντων σε αυτόν, λαμβάνοντας κάθε εύλογο μέτρο για τη διασφάλιση του απόρρητου και της ασφάλειας της επεξεργασίας των δεδομένων και της προστασίας τους από κάθε μορφής αθέμιτη επεξεργασία, σύμφωνα με τις διατάξεις της κείμενης νομοθεσίας περί προστασίας προσωπικών δεδομένων.

26.5 Αν, μετά από την τυχόν οριστικοποίηση της έκπτωσης του αναδόχου, σύμφωνα με τα ειδικότερα οριζόμενα στο άρθρο 160 του ν. 4412/2016, η Προϊσταμένη Αρχή αποφασίσει την ολοκλήρωση του έργου, προσκαλεί τον επόμενο κατά σειρά μειοδότη του παρόντος διαγωνισμού και του προτείνει να αναλάβει αυτός το έργο ολοκλήρωσης της έκπτωτης εργολαβίας, με τους ίδιους όρους και προϋποθέσεις και βάσει της προσφοράς που υπέβαλε στον διαγωνισμό. Η σύμβαση εκτέλεσης συνάπτεται, εφόσον εντός δεκαπέντε (15) ημερών από την κοινοποίηση της πρότασης περιέλθει στην Προϊσταμένη Αρχή έγγραφη και ανεπιφύλακτη αποδοχή της. Η άπρακτη πάροδος της προθεσμίας θεωρείται ως απόρριψη της πρότασης. Αν ο ανωτέρω μειοδότης δεν δεχθεί την πρόταση σύναψης σύμβασης, η Προϊσταμένη Αρχή

59



**"Ανοικτό Κέντρο Εμπορίου στην Λάρισα-Β' Φάση"**

προσκαλεί τον επόμενο κατά σειρά μειοδότη, ακολουθώντας κατά τα λοιπά την ίδια διαδικασία. Εφόσον και αυτός απορρίψει την πρόταση, η Προϊσταμένη Αρχή για την ανάδειξη αναδόχου στο έργο προσφεύγει κατά την κρίση της είτε στην ανοικτή δημοπρασία είτε στη διαδικασία με διαπραγμάτευση, κατά τις οικείες διατάξεις του ν. 4412/2016.

Η διαδικασία της παρούσας δεν εφαρμόζεται μόνο στην περίπτωση που η Προϊσταμένη Αρχή κρίνει, ότι οι παραπάνω προσφορές δεν είναι ικανοποιητικές για τον κύριο του έργου ή έχουν επέλθει λόγω εφαρμογής νέων κανονισμών αλλαγές στον τρόπο κατασκευής του έργου, ενώ μπορεί να εφαρμόζεται αναλογικά και σε περίπτωση ολοκλήρωσης του έργου, ύστερα από αυτοδίκαιη διάλυση της σύμβασης κατόπιν πτώχευσης του αναδόχου ή διάλυση με υπαιτιότητα του κυρίου του έργου κατά τις κείμενες διατάξεις.

**ΛΑΡΙΣΑ ...../...../2026**

**ΣΥΝΤΑΧΘΗΚΕ**

**Η ΑΝ. ΠΡΟΙΣΤΑΜΕΝΗ  
ΤΜ. ΚΤΙΡΙΑΚΩΝ ΕΡΓΩΝ &  
ΑΝΑΠΛΑΣΕΩΝ**

**ΘΕΩΡΗΘΗΚΕ  
Ο ΑΝ. ΔΙΕΥΘΥΝΤΗΣ  
ΤΕΧΝΙΚΩΝ ΥΠΗΡΕΣΙΩΝ**

**Μαρία ΚΩΤΟΥΛΑ**  
*Πολιτικός Μηχανικός*

**Μαρία ΚΩΤΟΥΛΑ**  
*Πολιτικός Μηχανικός*

**Αθανάσιος ΠΑΤΣΙΟΥΡΑΣ**  
*Αγρονόμος-Τοπογράφος Μηχανικός*

**Ο ΑΝΤΙΔΗΜΑΡΧΟΣ ΛΑΡΙΣΑΙΩΝ  
ΤΕΡΖΟΥΔΗΣ ΧΡΗΣΤΟΣ**

**ΕΓΚΡΙΘΗΚΕ**

**Με την υπ' αριθμ. .... απόφαση Δημοτικής Επιτροπής Δήμου Λαρισαίων**

60



## "Ανοικτό Κέντρο Εμπορίου στην Λάρισα-Β' Φάση"

### ΕΝΗΜΕΡΩΣΗ ΓΙΑ ΤΗΝ ΕΠΕΞΕΡΓΑΣΙΑ ΠΡΟΣΩΠΙΚΩΝ ΔΕΔΟΜΕΝΩΝ

Η Αναθέτουσα Αρχή ενημερώνει υπό την ιδιότητά της ως υπεύθυνης επεξεργασίας το φυσικό πρόσωπο που υπογράφει την προσφορά ως Προσφέρων ή ως Νόμιμος Εκπρόσωπος Προσφέροντος, ότι το ίδιο ή και τρίτοι, κατ' εντολή και για λογαριασμό του, θα επεξεργάζονται τα ακόλουθα δεδομένα ως εξής:

I. Αντικείμενο επεξεργασίας είναι τα δεδομένα προσωπικού χαρακτήρα που περιέχονται στους φακέλους της προσφοράς και τα αποδεικτικά μέσα τα οποία υποβάλλονται στην Αναθέτουσα Αρχή, στο πλαίσιο του παρόντος Διαγωνισμού, από το φυσικό πρόσωπο το οποίο είναι το ίδιο Προσφέρων ή Νόμιμος Εκπρόσωπος Προσφέροντος.

II. Σκοπός της επεξεργασίας είναι η αξιολόγηση του Φακέλου Προσφοράς, η ανάθεση της Σύμβασης, η προάσπιση των δικαιωμάτων της Αναθέτουσας Αρχής, η εκπλήρωση των εκ του νόμου υποχρεώσεων της Αναθέτουσας Αρχής και η εν γένει ασφάλεια και προστασία των συναλλαγών. Τα δεδομένα ταυτοπροσωπίας και επικοινωνίας θα χρησιμοποιηθούν από την Αναθέτουσα Αρχή και για την ενημέρωση των Προσφερόντων σχετικά με την αξιολόγηση των προσφορών.

III. Αποδέκτες των ανωτέρω (υπό Α) δεδομένων στους οποίους κοινοποιούνται είναι:

(α) Φορείς στους οποίους η Αναθέτουσα Αρχή αναθέτει την εκτέλεση συγκεκριμένων ενεργειών για λογαριασμό της, δηλαδή οι Σύμβουλοι, τα υπηρεσιακά στελέχη, μέλη Επιτροπών Αξιολόγησης, Χειριστές του Ηλεκτρονικού Διαγωνισμού και λοιποί εν γένει προστεθέντες της, υπό τον όρο της τήρησης σε κάθε περίπτωση του απορρήτου.

(β) Το Δημόσιο, άλλοι δημόσιοι φορείς ή δικαστικές αρχές ή άλλες αρχές ή δικαιοδοτικά όργανα, στο πλαίσιο των αρμοδιοτήτων τους.

(γ) Έτεροι συμμετέχοντες στο Διαγωνισμό, στο πλαίσιο της αρχής της διαφάνειας και του δικαιώματος προδικαστικής και δικαστικής προστασίας των συμμετεχόντων στο Διαγωνισμό, σύμφωνα με το νόμο.

IV. Τα δεδομένα θα τηρούνται για χρονικό διάστημα για χρονικό διάστημα ίσο με τη διάρκεια της εκτέλεσης της σύμβασης, και μετά τη λήξη αυτής για χρονικό διάστημα πέντε ετών, για μελλοντικούς φορολογικούς-δημοσιονομικούς ή ελέγχους χρηματοδοτών ή άλλους προβλεπόμενους ελέγχους από την κείμενη νομοθεσία, εκτός εάν η νομοθεσία προβλέπει διαφορετική περίοδο διατήρησης. Σε περίπτωση εκκρεμοδικίας αναφορικά με δημόσια σύμβαση τα δεδομένα τηρούνται μέχρι το πέρας της εκκρεμοδικίας. Μετά τη λήξη των ανωτέρω περιόδων, τα προσωπικά δεδομένα θα καταστρέφονται.

V. Το φυσικό πρόσωπο που είναι είτε Προσφέρων είτε Νόμιμος Εκπρόσωπος του Προσφέροντος, μπορεί να ασκεί κάθε νόμιμο δικαίωμά του σχετικά με τα δεδομένα προσωπικού χαρακτήρα που το αφορούν, απευθυνόμενο στον υπεύθυνο προστασίας προσωπικών δεδομένων της Αναθέτουσας Αρχής.

VI. Η Αναθέτουσα Αρχή έχει υποχρέωση να λαμβάνει κάθε εύλογο μέτρο για τη διασφάλιση του απορρήτου και της ασφάλειας της επεξεργασίας των δεδομένων και της προστασίας τους από τυχαία ή αθέμιτη καταστροφή, τυχαία απώλεια, αλλοίωση, απαγορευμένη διάδοση ή πρόσβαση από οποιονδήποτε και κάθε άλλης μορφή αθέμιτη επεξεργασία.

61



1

Για την έννοια των "κάτω των ορίων" δημοσίων συμβάσεων, πρβ. άρθρο 2 παρ. 1 περ. 29 του ν. 4412/2016.

<sup>2</sup> Συμπληρώνεται η επωνυμία της αναθέτουσας αρχής/αναθέτοντος φορέα

<sup>3</sup> Συμπληρώνεται ο κωδικός που αφορά στην ηλεκτρονική τιμολόγηση όπως αυτός προσδιορίζεται στον επίσημο ιστότοπο της Γ.Γ. Πληροφοριακών Συστημάτων του Υπουργείου Ψηφιακής Διακυβέρνησης (Πρβλ. άρθρο 53 παρ. 2 περ. α του ν. 4412/2016).

<sup>4</sup> Μέσω της λειτουργικότητας "Επικοινωνία" του υποσυστήματος

<sup>5</sup> Το ΕΕΕΣ καταρτίζεται βάσει του τυποποιημένου εντύπου του Παραρτήματος 2 του Εκτελεστικού Κανονισμού (ΕΕ) 2016/7 της Επιτροπής της 5<sup>ης</sup> Ιανουαρίου 2016 για την καθιέρωση του τυποποιημένου εντύπου για το Ευρωπαϊκό Έγγραφο Προμήθειας (L3) και παρέχεται αποκλειστικά σε ηλεκτρονική μορφή.

Το ΕΕΕΣ φέρει υπογραφή με ημερομηνία εντός του χρονικού διαστήματος, κατά το οποίο μπορούν να υποβάλλονται προσφορές.

Ο οικονομικός φορέας δύναται να διευκρινίζει τις δηλώσεις και πληροφορίες που παρέχει στο ΕΕΕΣ με συνοδευτική υπεύθυνη δήλωση, την οποία υποβάλλει μαζί με το ΕΕΕΣ Από τις 2-5-2019, παρέχεται η ηλεκτρονική υπηρεσία Promitheus ESPDint (<https://espdint.eprocurement.gov.gr/>) που προσφέρει τη δυνατότητα ηλεκτρονικής σύνταξης και διαχείρισης του Ευρωπαϊκού Ενιαίου Εγγράφου Σύμβασης (ΕΕΕΣ). Μπορείτε να δείτε τη σχετική ανακοίνωση στη Διαδικτυακή Πύλη του ΕΣΗΔΗΣ [www.promitheus.gov.gr](http://www.promitheus.gov.gr) Πρβλ. και το Διορθωτικό (Επίσημη Εφημερίδα της Ευρωπαϊκής Ένωσης L 17/65 της 23ης Ιανουαρίου 2018) στον Εκτελεστικό Κανονισμό (ΕΕ) 2016/7 για την καθιέρωση του τυποποιημένου εντύπου για το Ευρωπαϊκό Ενιαίο Έγγραφο Προμήθειας, με το οποίο επιλύθηκαν τα σχετικά ζητήματα ορολογίας που υπήρχαν στο αρχικό επίσημο ελληνικό κείμενο του Εκτελεστικού Κανονισμού. Μπορείτε να δείτε το σχετικό Διορθωτικό στην ακόλουθη διαδρομή [https://eur-lex.europa.eu/legal-content/EL/TXT/HTML/?uri=CELEX:32016R0007R\(01\)&from=EL](https://eur-lex.europa.eu/legal-content/EL/TXT/HTML/?uri=CELEX:32016R0007R(01)&from=EL)

<sup>6</sup> Πρβλ. άρθρο 67 του ν. 4412/2016.

<sup>7</sup> Βλ. άρθρο 11 ΚΥΑ ΕΣΗΔΗΣ Δημόσια Έργα.

<sup>8</sup> Συμπληρώνεται από την Αναθέτουσα Αρχή με σαφήνεια συγκεκριμένη ημερομηνία (εγκαίρως, ήτοι ως την...), προς αποφυγή οιασδήποτε σύγχυσης και αμφιβολίας.

<sup>9</sup> Συμπληρώνεται η τέταρτη ημέρα πριν από τη λήξη της προθεσμίας του άρθρου 18 της παρούσας.

<sup>10</sup> Πρβλ. έγγραφο ΕΑΑΔΗΣΥ με α.π. [4121/30-07-2020](https://www.eta.gr/Document/412130072020) « Διευκρινίσεις ως προς την τήρηση των διατυπώσεων δημοσιότητας στη διαγωνιστική διαδικασία σε περίπτωση τροποποίησης όρων της διακήρυξης» (ΑΔΑ: ΩΡΗ9ΟΞΤΒ-2ΧΖ)

<sup>11</sup> Πρβλ. άρθρο 18 παρ. 2 του ν. 4412/2016.

<sup>12</sup> Πρβλ. άρθρο 12 παρ. 1.2 της ΚΥΑ ΕΣΗΔΗΣ Δημόσια Έργα.

<sup>13</sup> Βλ. άρθρο 96 παρ. 7 του ν. 4412/2016.

<sup>14</sup> Αν η διεύθυνση της υπηρεσίας που τηρεί το πρωτόκολλο της Αναθέτουσας Αρχής είναι διαφορετική από την αναφερόμενη στο άρθρο 1, αναγράφεται στο παρόν σημείο η σχετική διεύθυνση.

<sup>15</sup> Πρβλ. άρθρο 72 παρ. 1 του ν. 4412/2016.

<sup>16</sup> Στην περίπτωση που χρησιμοποιείται ενιαίο ποσοστό έκπτωσης απαλείφεται η περίπτωση δ της παρ. 3.5. Πρβλ. άρθρο 95 παρ. 2 περ. α του ν. 4412/2016, σύμφωνα με το οποίο «αν κριτήριο ανάθεσης είναι η πλέον συμφέρουσα από οικονομική άποψη προσφορά μόνο θάσει τιμής, οι οικονομικοί φορείς προσφέρουν είτε συνολικό και ενιαίο ποσοστό έκπτωσης επί της προϋπολογιζόμενης δαπάνης για το συνολικό αντικείμενο του έργου που προκηρύσσεται με κατ' αποκοπή τίμημα είτε επιμέρους ποσοστά έκπτωσης για κάθε ομάδα τιμών ομοειδών εργασιών του τιμολογίου και του προϋπολογισμού, εκφραζόμενα σε ακέραιες μονάδες επί τοις εκατό (%), ιδίως όταν είναι μεγάλο το πλήθος των τιμών μονάδας, με τις οποίες θα καταρτισθεί η σύμβαση».

<sup>17</sup> Σε περίπτωση εφαρμογής της διαδικασίας του άρθρου 95 παρ. 2 περ. β υποπ. Αα του ν. 4412/2016 "Ελεύθερη συμπλήρωση τιμολογίου", οι αναθέτουσες αρχές περιλαμβάνουν στην εν λόγω περίπτωση (στ) αναφορά για την υποβολή του σχετικού τιμολογίου.

<sup>18</sup> Πρβλ. άρθρο 12 παρ. 1.2.1 ΚΥΑ ΕΣΗΔΗΣ Δημόσια Έργα.

<sup>19</sup> Πρβλ. άρθρο 12 παρ. 1.2.2 ΚΥΑ ΕΣΗΔΗΣ Δημόσια Έργα.

<sup>20</sup> Βλ. άρθρο 12 παρ. 2 της ΚΥΑ ΕΣΗΔΗΣ- Δημόσια Έργα.

<sup>21</sup> Βλ. άρθρο 12 παρ. 2 της ΚΥΑ ΕΣΗΔΗΣ- Δημόσια Έργα.

<sup>22</sup> Επισημαίνεται ότι, ως προς τις προθεσμίες για την ολοκλήρωση των ενεργειών της Επιτροπής Διενέργειας Διαγωνισμού ισχύουν τα οριζόμενα στο άρθρο 221Α του ν. 4412/2016.

<sup>23</sup> Πρβλ. άρθρο 13 παρ. 2 της ΚΥΑ ΕΣΗΔΗΣ Δημόσια Έργα.

<sup>24</sup> Πρβλ. άρθρο 72 παρ. 1 όγδοο εδάφιο ν. 4412/2016

<sup>25</sup> Πρβλ. άρθρο 221Α παρ. 1 περ. β του ν. 4412/2016.

<sup>26</sup> Πρβλ. άρθρο 72 παρ. 13 ν. 4412/2016.

<sup>27</sup> Πρβλ. άρθρο 88 παρ. 5 περ. α του ν. 4412/2016

- <sup>28</sup> Ως προς τη γνωμοδότηση της Επιτροπής Διαγωνισμού για την εξέταση των εξηγήσεων των ασυνήθιστα χαμηλών προσφορών πρβλ.ΣτΕ ΕΑ 184/2020 και ιδίως σκέψεις 15-21
- <sup>29</sup> Πρβλ. άρθρο 103 παρ. 1 εδ. α του ν. 4412/2016.
- <sup>30</sup> Πρβλ. άρθρο 103 παρ. 1 του ν. 4412/2016.
- <sup>31</sup> Βλ.σχετικά με την ηλεκτρονική υπεύθυνη δήλωση το άρθρο εικοστό έβδομο της από 20.3.2020 Π.Ν.Π., (Α 68) - που κυρώθηκε με το άρθρο 1 του ν. 4683/2020 (Α' 83)-κατά τις παραγράφους 1 και 2 του οποίου:" Η υπεύθυνη δήλωση του άρθρου 8 του ν. 1599/1986 (Α' 75) μπορεί να συντάσσεται στην Ενιαία Ψηφιακή Πύλη της Δημόσιας Διοίκησης του άρθρου 52 του ν. 4635/2019, μέσω της ηλεκτρονικής εφαρμογής «e-Dilosi». Η ηλεκτρονική υπεύθυνη δήλωση υποβάλλεται και γίνεται αποδεκτή σύμφωνα με τα οριζόμενα στο εικοστό τέταρτο άρθρο της παρούσας. 2. Η αυθεντικοποίηση που πραγματοποιείται για τη χρήση της ηλεκτρονικής εφαρμογής της παρ. 1 του παρόντος έχει την ίδια ισχύ με τη θεαίωση γνήσιου υπογραφής του άρθρου 11 του ν. 2690/1999 (Α' 45). Η ημερομηνία που αναγράφεται στην προηγμένη ή εγκεκριμένη ηλεκτρονική σφραγίδα του Υπουργείου Ψηφιακής Διακυβέρνησης αντιστοιχεί στην ημερομηνία έκδοσης της ηλεκτρονικής υπεύθυνης δήλωσης. Εφόσον τηρούνται οι όροι του προηγούμενου εδαφίου, η ηλεκτρονική υπεύθυνη δήλωση, τόσο ως ηλεκτρονικό όσο και ως έντυπο έγγραφο, συνιστά έγγραφο βέβαιης χρονολογίας".
- <sup>32</sup> Για τους φορείς του Βιβλίου ΙΙ της παρ. 2 του άρθρου 259 του ν.4412/2016
- <sup>33</sup> Ομοίως προβλέπεται και στην περίπτωση υποβολής προσφορών, σύμφωνα με το άρθρο 92 παρ. 8 του ν.4412/2016
- <sup>34</sup> Πρβλ. άρθρο 14 παρ. 1.2 της ΚΥΑ ΕΣΗΔΗΣ Δημόσια Έργα.
- <sup>35</sup> Πρβλ. άρθρο 103 παρ. 2 του ν. 4412/2016.
- <sup>36</sup> Πρβλ. άρθρο 103 παρ. 3 ν. 4412/2016.
- <sup>37</sup> Με την επιφύλαξη των παρ. 7 και 8 του άρθρου 78 του ν. 4412/2016 (λήψη επανορθωτικών μέσων).
- <sup>38</sup> Πρβλ. άρθρο 104 παρ. 2 και 3 ν. 4412/2016.
- <sup>39</sup> Πρβλ. άρθρο 103 παρ. 6 του ν. 4412/2016.
- <sup>40</sup> Πρβλ. άρθρο 103 παρ. 6 ν. 4412/2016.
- <sup>41</sup> Πρβλ. άρθρο 105 παρ. 1 ν. 4412/2016.
- <sup>42</sup> Πρβλ. άρθρο 105 παρ. 2 του ν. 4412/2016.
- <sup>43</sup> Πρβλ. άρθρο 105 παρ. 3 ν. 4412/2016.
- <sup>44</sup> Η φράση «έχει ολοκληρωθεί επιτυχώς ο προσυμβατικός έλεγχος από το Ελεγκτικό Συνέδριο, σύμφωνα με τα άρθρα 324 έως 327 του ν. 4700/2020 (Α' 127)» προστίθεται στη διακήρυξη μόνο στις περιπτώσεις εκείνες, στις οποίες προβλέπεται υποχρέωση προσυμβατικού ελέγχου.
- <sup>45</sup> Πρβλ. άρθρο 105 παρ. 4 ν. 4412/2016.
- <sup>46</sup> Πρβλ. άρθρο 105 παρ. 5 ν. 4412/2016.
- <sup>47</sup> Πρβλ. άρθρο 105 παρ. 5 του ν. 4412/2016.
- <sup>48</sup> Πρβλ. άρθρο 105 παρ. 7 ν. 4412/2016.
- <sup>49</sup> Πρβλ. άρθρο 105 παρ. 8 ν. 4412/2016.
- <sup>50</sup> Πρβλ. άρθρο 360 παρ. 1 του ν. 4412/2016 και 3 παρ. 1 του π.δ. 39/2017.
- <sup>51</sup> Πρβλ. άρθρο 361 του ν. 4412/2016 και 4 του π.δ. 39/2017.
- <sup>52</sup> Βλ. άρθρο 15 της ΚΥΑ ΕΣΗΔΗΣ Δημόσια Έργα.
- <sup>53</sup> Το κείμενο της προδικαστικής προσφυγής πρέπει να είναι ευανάγνωστο και να αποφεύγονται ενέργειες που περιορίζουν την αναγνωσιμότητά του, όπως η χρήση ασυνήθους μικρής γραμματοσειράς, καθώς και η ελαχιστοποίηση των διάστιχων και περιθωρίων.
- <sup>54</sup> Βλ. άρθρο 363 του ν. 4412/2016, όπως τροποποιήθηκε με το άρθρο 25 του ν. 5218/2025 και το άρθρο 25 του ν. 5218/2025 και την Απόφαση του Συμβουλίου Επικρατείας με αρ. 289/2024 (7μ).
- <sup>55</sup> Βλ. άρθρο 364 παρ. 2 του ν. 4412/2016.
- <sup>56</sup> Βλ. παρ. 1 του άρθρου 365 του ν. 4412/2016.
- <sup>57</sup> Βλ. άρθρα 360 παρ. 2 του ν. 4412/2016 και 3 παρ. 2 του π.δ. 39/2017, καθώς και άρθρο 367 παρ. 4 του ν. 4412/2016.
- <sup>58</sup> Βλ. άρθρο 372 παρ. 3 του ν. 4412/2016.
- <sup>59</sup> Βλ. άρθρο 372 παρ. 1 και 2 του ν. 4412/2016.
- <sup>60</sup> Βλ. άρθρο 372 παρ. 4 του ν. 4412/2016, όπως τροποποιήθηκε με το άρθρο 30 του ν. 5218/2025.
- <sup>61</sup> Βλ. άρθρο 372 παρ. 6 του ν. 4412/2016.
- <sup>62</sup> Πρβλ. άρθρο 53 παρ. 3 ν. 4412/2016.
- <sup>63</sup> Πρβλ. άρθρο 80 παρ. 10 ν. 4412/2016.
- <sup>64</sup> Πρβλ. άρθρο 92 παρ. 4 του ν. 4412/2016.
- <sup>65</sup> Τίθεται μόνο εφόσον πρόκειται για συγχρηματοδοτούμενο έργο από πόρους της Ευρωπαϊκής Ένωσης.
- <sup>66</sup> Τίθεται μόνο εφόσον πρόκειται για συγχρηματοδοτούμενο έργο από πόρους της Ευρωπαϊκής Ένωσης.
- <sup>67</sup> Επισημαίνεται ότι, όπως προβλέπεται στο αρ. 65 του ν. 4172/2013, οι σχετικές υπουργικές αποφάσεις εκδίδονται κάθε έτος. Βλ. τις με αριθμ. Αποφάσεις του Υπουργού Οικονομίας και Οικονομικών Δ.Δ.ΦΟ.Σ. Β Α.1126

ΕΞ 2025 (Β 5146) με τίτλο «Καθορισμός των μη συνεργάσιμων κρατών για το φορολογικό έτος 2024 δυνάμει της εξουσιοδοτικής διάταξης της παρ. 4 και των κριτηρίων της παρ. 3 σε συνδυασμό με τις παρ. 1, 2, 4 και 5 του [άρθρου 65](#) του ν. [4172/2013 \(Α'167\)](#)» και ΔΕΑΦ Α 1125/2025 (Β 4777) «Καθορισμός των κρατών που έχουν προνομιακό φορολογικό καθεστώς, με βάση τις διατάξεις των παρ. 6 και 7 του [άρθρου 65](#) του ν. [4172/2013](#), για το φορολογικό έτος 2023.»

68

69 Από 1-1-2017 τέθηκε σε ισχύ το π.δ. 80/2016 ( Α' 145 ), με το άρθρο 13 του οποίου καταργήθηκε το π.δ. 113/2010.

70 Νόμοι, ΠΔ και υπουργικές αποφάσεις που εκδίδονται μετά την έναρξη της διαδικασίας σύναψης της σύμβασης, σύμφωνα με το άρθρο 61 του ν. 4412/2016, δεν αποτελούν μέρος του εφαρμοστέου θεσμικού πλαισίου της διακήρυξης.

71 Οι κρατήσεις προσαρμόζονται ανάλογα με τον φορέα εκτέλεσης του έργου.

72 Ή/και η Επιτροπή Διαγωνισμού, κατά περίπτωση (πρβλ. άρθρο 13 παρ. 3 περ. γ' & δ' της ΚΥΑ ΕΣΗΔΗΣ-Δημόσια Έργα).

73 Πρβλ. άρθρο 102 ν. 4412/2016, όπως αντικαταστάθηκε με το άρθρο 42 του ν. 4782/2021. Πρβλ και έκθεση συνεπειών ρυθμίσεων επί του ως άνω άρθρου 42 ν. 4781/2021

74 Σύμφωνα με το άρθρο 4 παρ. 4 του π.δ 80/2016 "Ανάληψη υποχρεώσεων από τους διατάκτες" ( Α' 145 ): "Οι διακηρύξεις, οι αποφάσεις ανάθεσης και οι συμβάσεις που συνάπτονται για λογαριασμό των φορέων Γενικής Κυβέρνησης αναφέρουν απαραίτητα τον αριθμό και τη χρονολογία της απόφασης ανάληψης υποχρέωσης, τον αριθμό καταχώρισής της στα λογιστικά βιβλία του οικείου φορέα, καθώς και τον αριθμό της απόφασης έγκρισης της πολυετούς ανάληψης σε περίπτωση που η δαπάνη εκτείνεται σε περισσότερα του ενός οικονομικά έτη."Επίσης, σύμφωνα με το άρθρο 12 παρ. 2 γ) του ίδιου π.δ : " Διακηρύξεις, όπου απαιτείται, και αποφάσεις ανάθεσης που εκδίδονται και συμβάσεις που συνάπτονται από φορείς της Γενικής Κυβέρνησης είναι άκυρες, εφόσον δεν έχει προηγηθεί αυτών η έκδοση της απόφασης ανάληψης υποχρέωσης του άρθρου 2, παρ. 2 του παρόντος. "Πρβ. και άρθρο 5 του ως άνω διατάγματος "Ανάληψη δαπανών δημοσίων επενδύσεων"

75 Σε περίπτωση που περιλαμβάνονται τυχόν δικαιώματα προαίρεσης, διαμορφώνεται αναλόγως η εκτιμώμενη αξία της σύμβασης (προϋπολογισμός δημοπράτησης) και το παρόν άρθρο (πρβ. άρθρα 6 παρ. 1 και 132 παρ. 1 περ. α' του ν. 4412/2016).

76 Το ποσό των απρόβλεπτων δαπανών επαναυπολογίζεται κατά την υπογραφή της σύμβασης, ανάλογα με την προσφερθείσα έκπτωση, ώστε να διατηρείται η εν λόγω ποσοστιαία αναλογία του 15% επί της δαπάνης εργασιών με ΓΕ&ΟΕ, σύμφωνα με την παράγραφο 3 περ. β του άρθρου 156 ν. 4412/2016.

77 όπως συμπληρώθηκε με το άρθρο 43 παρ. 21 του ν. 4605/2019

78 Μπορεί η έναρξη της προθεσμίας να ορίζεται διαφορετικά, αν λόγου χάρη δεν προβλέπεται η άμεση έναρξη των εργασιών (Πρβλ. άρθρο 147 παρ.2 ν. 4412/2016).

79 Με την επιφύλαξη της επόμενης υποσημείωσης.

80 Οι αναθέτουσες αρχές μπορεί να επιτρέπουν την υποβολή εναλλακτικών προσφορών και στην περίπτωση αυτή προσαρμόζεται αντιστοίχως το 13.4. ( πρβλ άρθρο 57 του ν. 4412/2016 ).

81 Το ποσοστό της εγγύησης συμμετοχής δεν μπορεί να υπερβαίνει το 2% της εκτιμώμενης αξίας της σύμβασης, χωρίς το Φ.Π.Α., με στρογγυλοποίηση στο δεύτερο δεκαδικό ψηφίο, μη συνυπολογιζόμενων των δικαιωμάτων προαίρεσης και παράτασης της σύμβασης (Πρβλ. άρθρο 72 παρ. 1 του ν. 4412/2016),.

82 Πρβλ. άρθρο 88 παρ. 1 ν. 4412/2016.

83 Πρβ. άρθρο 72 παρ. 3 του ν. 4412/2016

84 Συμπληρώνεται ανάλογα με το εάν προβλέπεται ή όχι η χορήγηση προκαταβολής, η οποία μπορεί να ανέρχεται μέχρι του δεκαπέντε τοις εκατό (15%) της αξίας της σύμβασης, χωρίς αναθεώρηση και Φ.Π.Α. Σύμφωνα με την παράγραφο 10 εδ. α του άρθρου 25 του ν. 3614/2007 (όπως προστέθηκε με την παρ. 3 του άρθρου 242 του ν. 4072/2012), στις περιπτώσεις συγχρηματοδοτούμενων δημόσιων έργων στις διακηρύξεις υποχρεωτικά περιλαμβάνεται δυνατότητα χορήγησης προκαταβολής. Η υποχρέωση αυτή εξακολουθεί να ισχύει και για τα προγράμματα της περιόδου 2014-2020 δυνάμει της παρ. 15 του άρθρου 59 του ν. 4314/2014.

85 Πρβλ. άρθρα 72 παρ. 8 ν. και 150 του 4412/2016.

86 Πρβλ. άρθρο 72 παρ. 17 του ν. 4412/2016.

87 Βλ. άρθρο 149 του ν. 4412/2016. Εάν η εκτιμώμενη αξία της σύμβασης έργου είναι μεγαλύτερη των ενός εκατομμυρίου (1.000.000) ευρώ ή τμήματός του, τίθεται η σχετική πρόβλεψη στο παρόν σημείο της διακήρυξης δημοπράτησης κάθε διαδικασίας ανάθεσης, εφόσον ο χρόνος παράδοσης του έργου ή του τμήματος είναι μικρότερος κατά δέκα τοις εκατό (10%) του προβλεπόμενου στη σύμβαση. Το συνολικό ύψος της πρόσθετης καταβολής (πριμ) δεν μπορεί να υπερβαίνει το πέντε τοις εκατό (5%) της αξίας της συμβατικής δαπάνης του έργου, μη συμπεριλαμβανομένου του Φ.Π.Α. Για συμβάσεις με εκτιμώμενη αξία μικρότερη του ενός εκατομμυρίου (1.000.000) ευρώ η σχετική πρόβλεψη εναπόκειται στη διακριτική ευχέρεια της αναθέτουσας αρχής.

88 Με απόφαση του Υπουργού Υποδομών και Μεταφορών μπορεί να καθορίζεται όριο ποσοστού έκπτωσης, πάνω από το οποίο ο ανάδοχος είναι υποχρεωμένος να προσκομίζει, επιπλέον της εγγύησης καλής εκτέλεσης, πρόσθετη

εγγύηση, κλιμακωτά αυξανόμενη βάσει του ποσοστού έκπτωσης. Πρβλ. άρθρο 72 παρ. 4 τελευταίο εδάφιο ν. 4412/2016.

<sup>89</sup> Πρβλ. άρθρο 72 παρ. 17 του ν. 4412/2016

<sup>90</sup> Πρβλ. άρθρο 160 παρ. 9 περ. β του ν. 4412/2016

<sup>91</sup> Πρβλ. άρθρο 72 παρ. 14 περ. β του ν. 4412/2016

<sup>92</sup> Πρβλ. άρθρο 72 παρ. 14 περ. α ν. 4412/2016

<sup>93</sup> Τα γραμμάτια σύστασης χρηματικής παρακαταθήκης του Ταμείου Παρακαταθηκών και Δανείων, για την παροχή εγγυήσεων συμμετοχής και καλής εκτέλεσης (εγγυοδοτική παρακαταθήκη) συστήνονται σύμφωνα με την ειδική νομοθεσία που διέπει αυτό και ειδικότερα βάσει του άρθρου 4 του π.δ της 30 Δεκεμβρίου 1926/3 Ιανουαρίου 1927 ("Περί συστάσεως και αποδόσεως παρακαταθηκών και καταθέσεων παρά τω Ταμείω Παρακαταθηκών και Δανείων"). Πρβλ. Το με αρ. πρωτ. 2756/23-5-2017 έγγραφο της Ε.Α.Α.ΔΗ.ΣΥ. (ΑΔΑ: 7ΝΣΡΟΞΤΒ-975).

<sup>94</sup> Πρβλ. άρθρο 72 παρ. 13, καθώς και τα ειδικότερα οριζόμενα στο άρθρο 4.1.ζ. της παρούσας, ως προς τις εγγυήσεις συμμετοχής.

<sup>95</sup> Η ελάχιστη προθεσμία παραλαβής των προσφορών καθορίζεται σύμφωνα με το άρθρο 121 του ν. 4412/2016.

<sup>96</sup> Ορίζεται ο χρόνος από την Αναθέτουσα Αρχή κατ' εκτίμηση των ιδιαιτεροτήτων της διαδικασίας. Για τον καθορισμό του χρόνου ισχύος της προσφοράς, πρβ. Άρθρο 97 παρ. 3 του ν. 4412/2016. σύμφωνα με τις διατάξεις του οποίου: «Στις διαδικασίες σύναψης δημόσιας σύμβασης έργων..., οι προσφορές ισχύουν και δεσμεύουν τους οικονομικούς φορείς για χρονικό διάστημα που ορίζεται στα έγγραφα της σύμβασης και ανέρχεται κατ' ελάχιστον σε δέκα (10) μήνες, μέσα στο οποίο πρέπει να συναφθεί η σύμβαση. Ειδικότερα, στους διαγωνισμούς που υπόκεινται στον προσυμβατικό έλεγχο νομιμότητας του Ελεγκτικού Συνεδρίου, ο ως άνω χρόνος ισχύος των προσφορών προσαυξάνεται κατά τρεις (3) επιπλέον μήνες αντίστοιχα».

<sup>97</sup> Πρβλ. άρθρο 97 παρ. 1 ν. 4412/2016.

<sup>98</sup> Σύμφωνα με τις περ. (31) και (35) παρ. 1 και την παρ. 3 άρθρου 377 καθώς και τις παρ. 11 και 12 άρθρου 379 ν. 4412/2016, εξακολουθεί η υποχρέωση δημοσίευσης προκήρυξης σύμφωνα με τις παρ. 7 και 8 άρθρου 15 ν. 3669/2008, σε συνδυασμό με τις διατάξεις του ν. 3548/2007, στον περιφερειακό και τοπικό τύπο **μέχρι 31/12/2023**.

<sup>99</sup> Βλ. άρθρο 4 παρ. 4 του ν. 3548/2007.

<sup>100</sup> Πρβλ. Άρθρο 25 του ν. 4412/2016. Επισημαίνεται ότι οι αναθέτουσες αρχές δεν μπορούν να καλούν συγκεκριμένες τάξεις/ πτυχία του ΜΕΕΠ ή του ΜΗ.Ε.Ε.Δ.Ε.

<sup>101</sup> Για την κατανόηση πρακτικών διαδικασιών, ιδίως κατά την εξέταση της συμμετοχής τρίτων χωρών σε διαγωνισμούς, βλ. τις «Κατευθυντήριες γραμμές για τη συμμετοχή τρίτων χωρών στην αγορά δημοσίων συμβάσεων της ΕΕ», Βρυξέλλες, 24.7.2019 C(2019) 5494 final.

<sup>102</sup> Σύμφωνα με το ισχύον κείμενο της ΣΔΣ [https://wto.org/english/tratop\\_e/gproc\\_e/gp\\_gpa\\_e.htm](https://wto.org/english/tratop_e/gproc_e/gp_gpa_e.htm)

<sup>103</sup> Για το έλεγχο των χωρών που έχουν συνάψει συμφωνίες με την Ένωση δεξ την ιστοσελίδα της Επιτροπής [https://ec.europa.eu/growth/single-market/public-procurement/international\\_en](https://ec.europa.eu/growth/single-market/public-procurement/international_en)

<sup>104</sup> Πρβλ περ. ε παρ. 1 άρθρου 91 ν. 4412/2016.

<sup>105</sup> Πρβλ. άρθρο 73 παρ. 1 εδ. α του ν. 4412/2016 όπως τροποποιήθηκε με το άρθρο 107 περ. 6 του ν. 4497/2017. Επισημαίνεται ότι, στο ΕΕΕΣ, η αναφορά σε "τελεσίδικη καταδικαστική απόφαση" νοείται, δεδομένης της ως άνω νομοθετικής μεταβολής, ως "αμετάκλητη καταδικαστική απόφαση", η δε σχετική δήλωση του οικονομικού φορέα στο Μέρος ΙΙΙ.Α. του ΕΕΕΣ αφορά μόνο σε αμετάκλητες καταδικαστικές αποφάσεις.

<sup>106</sup> Πρβλ. άρθρο 73 παρ. 1 του ν. 4412/2016.

<sup>107</sup> Πρβλ. άρθρο 73 παρ. 2Α τελευταίο εδάφιο του ν. 4412/2016. Σχετική δήλωση του προσφέροντος οικονομικού φορέα περιλαμβάνεται στο ΕΕΕΣ

<sup>108</sup> Οι λόγοι της παραγράφου 22.Α.4. αποτελούν δυνητικούς λόγους αποκλεισμού σύμφωνα με το άρθρο 73 παρ. 4 ν. 4412/2016. Κατά συνέπεια, η αναθέτουσα αρχή δύναται να επιλέξει έναν, περισσότερους, όλους ή ενδεχομένως και κανέναν από τους λόγους αποκλεισμού συνεκτιμώντας τα ιδιαίτερα χαρακτηριστικά της υπό ανάθεση σύμβασης (εκτιμώμενη αξία αυτής, ειδικές περιστάσεις κλπ), με σχετική πρόβλεψη στο παρόν σημείο της διακήρυξης. .

<sup>109</sup> Σχετική δήλωση του προσφέροντος οικονομικού φορέα περιλαμβάνεται στο ΕΕΕΣ

<sup>110</sup> Σημειώνεται ότι ο ανωτέρω εθνικός λόγος αποκλεισμού συμπληρώνεται στο Μέρος ΙΙΙ Δ του ΕΕΕΣ ( Άλλοι Λόγοι Αποκλεισμού που ενδέχεται να προβλέπονται από την εθνική νομοθεσία του κράτους μέλους της α.α ή του α.φ ).

<sup>111</sup> Πρβλ. παρ. 3 άρθρου 8 του ν. 3310/2005, όπως τροποποιήθηκε με το άρθρο 239 του ν. 4782/2

<sup>112</sup> Πρβλ. άρθρο 73 παρ. 6 ν. 4412/2016

<sup>113</sup> Πρβλ. άρθρο 73 παρ. 10 ν. 4412/2016, Επίσης, βλ. υπ' αριθμ. πρωτ. 6271/30-11-2018 έγγραφο της Αρχής (ΑΔΑ Ψ3Κ8ΟΞΤΒ-09Β) σχετικά με την απόφαση ΔΕΕ της 24 Οκτωβρίου 2018 στην υπόθεση C-124/2017 Vossloh, ιδίως σκέψεις 38-41, ΣτΕ ΕΑ 40/2019.

<sup>114</sup> Υπενθυμίζεται ότι αναφορά στην παράγραφο 22.Α.4 θα γίνει μόνο στην περίπτωση που η Αναθέτουσα Αρχή επιλέξει κάποιον από τους δυνητικούς λόγους αποκλεισμού.

- <sup>115</sup> Σχετικά με την προσκόμιση αποδείξεων για τα επανορθωτικά μέτρα βλ. την απόφαση της 14ης Ιανουαρίου 2021 του ΔΕΕ στην υπόθεση C-387/19
- <sup>116</sup> Πρβλ άρθρο 73 παρ. 7 ν. 4412/2016
- <sup>117</sup> Βλ. απόφαση υπ' αριθμ. 49341 -19/05/2020 (ΦΕΚ 385 τεύχος ΥΟΔΔ, 25-05-2020), η οποία εξακολουθεί να ισχύει έως την έκδοση της απόφασης της παρ. 9 του άρθρου 73 του ν. 4412/2016.
- <sup>118</sup> Βλ. και α) υπ' αριθμ. 78453/09-10-2025 έγγραφο της Γενικής Γραμματείας Εμπορίου, με θέμα «Οδηγίες προς τις αναθέτουσες αρχές αναφορικά με τη διαδικασία εξέτασης και αξιολόγησης των επανορθωτικών μέτρων των οικονομικών φορέων που συμμετέχουν σε διαδικασίες σύναψης δημοσίων συμβάσεων προμηθειών και υπηρεσιών, σε συνέχεια του ν. 5218/2025 (Α' 125)». β) υπ' αριθμ. πρωτ. 37122-21-04-2023 έγγραφο της Γενικής Γραμματείας Εμπορίου, με θέμα «Οδηγίες προς τις αναθέτουσες αρχές αναφορικά με την υποβολή αιτημάτων για παροχή σύμφωνης γνώμης από την Επιτροπή της παρ. 9 του άρθρου 73 του ν.4412/2016 (περί επάρκειας ή μη μέτρων αυτοκάθαρσης)».
- <sup>119</sup> Επισημαίνεται ότι όλα τα κριτήρια ποιοτικής επιλογής, πλην της καταλληλότητας για την άσκηση επαγγελματικής δραστηριότητας (αρ. 75 παρ. 2 σε συνδυασμό με το αρ. 76 του ν. 4412/2016), είναι προαιρετικά για την αναθέτουσα αρχή και πρέπει να σχετίζονται και να είναι ανάλογα με το αντικείμενο της σύμβασης (άρθρο 75 παρ. 1 του ν. 4412/2016). Σε κάθε περίπτωση, πρέπει να διαμορφώνονται κατά τρόπο, ώστε να μην περιορίζεται δυσανάλογα η συμμετοχή των ενδιαφερόμενων οικονομικών φορέων στους διαγωνισμούς. Κατά το στάδιο του προσδιορισμού των κριτηρίων καταλληλότητας των υποψηφίων, είναι αναγκαίο να τηρούνται από τις αναθέτουσες αρχές, οι θεμελιώδεις ενωσιακές αρχές, ιδίως η αρχή της ίσης μεταχείρισης των συμμετεχόντων, της αποφυγής των διακρίσεων, της διαφάνειας και της ανάπτυξης του ελεύθερου ανταγωνισμού. Τα κριτήρια επιλογής του άρθρου 22.Β – 22.Ε εξετάζονται κατά τη διαδικασία ελέγχου της καταλληλότητας του προσφέροντος να εκτελέσει τη σύμβαση (κριτήρια "on/off").
- <sup>120</sup> Πρβλ. άρθρο 188 παρ. 1 του ν. 4635/2019, με το οποίο επανήλθαν σε ισχύ τα άρθρα 105 και 106 του ν. 3669/2008, μέχρι την έκδοση του π.δ. του άρθρου
- <sup>121</sup> Επισημαίνεται ότι οι αναθέτουσες αρχές δεν μπορούν να καλούν συγκεκριμένες τάξεις/πτυχία του ΜΕΕΠ ή, από την έναρξη ισχύος του π.δ. 71/2019, του Μητρώου Εργοληπτικών Επιχειρήσεων Δημοσίων Έργων (ΜΗ.Ε.Ε.ΔΕ.). Πρβλ. άρθρο 76 παρ. 4, του ν. 4412/2016.
- <sup>122</sup> Οι αναθέτουσες αρχές μπορούν να επιβάλλουν απαιτήσεις που να διασφαλίζουν ότι οι οικονομικοί φορείς διαθέτουν την αναγκαία οικονομική και χρηματοδοτική ικανότητα για την εκτέλεση της σύμβασης. Όλες οι απαιτήσεις πρέπει να σχετίζονται και να είναι ανάλογες με το αντικείμενο της σύμβασης (πρβ. άρθρο 75 παρ. 1 τελευταίο εδάφιο και αρ. 75 παρ. 3 του ν. 4412/2016). Οι εν λόγω απαιτήσεις καθορίζονται περιγραφικά στο παρόν σημείο, χωρίς παραπομπή σε τάξεις/πτυχία του ΜΕΕΠ ή του ΜΗ.Ε.Ε.Δ.Ε. Σε κάθε περίπτωση και για το μεταβατικό χρονικό διάστημα ισχύος των άρθρων 80 έως 110 του ν. 3669/2008, όπως προκύπτει από το άρθρο 65 του π.δ. 71/2019 και την πλήρη έναρξη ισχύος του τελευταίου, επισημαίνεται ότι, η αναθέτουσα αρχή μπορεί να περιγράψει τις σχετικές απαιτήσεις ανάλογα με τα προβλεπόμενα στο π.δ. 71/2019, τηρουμένων των ειδικότερων ρυθμίσεων του άρθρου 76 του ν. 4412/2016 αναφορικά με τις πέραν των προβλεπόμενων απαιτήσεων για την εγγραφή και κατάταξη σε τάξη των οικείων μητρώων του π.δ 71/2019 (Α' 112), αντίστοιχου προϋπολογισμού ανά κατηγορία έργου.
- <sup>123</sup> Οι αναθέτουσες αρχές μπορούν να επιβάλλουν απαιτήσεις που να διασφαλίζουν ότι οι οικονομικοί φορείς διαθέτουν την αναγκαία τεχνική και επαγγελματική ικανότητα για την εκτέλεση της σύμβασης. Όλες οι απαιτήσεις πρέπει να σχετίζονται και να είναι ανάλογες με το αντικείμενο της σύμβασης (πρβ. άρθρο 75 παρ. 1 τελευταίο εδάφιο και αρ. 75 παρ. 4 του ν. 4412/2016). Οι εν λόγω απαιτήσεις καταρχάς καθορίζονται περιγραφικά στο παρόν σημείο, χωρίς παραπομπή σε τάξεις/πτυχία του ΜΕΕΠ ή του ΜΗ.Ε.Ε.Δ.Ε ούτε σε βαθμίδες/κατηγορίες του ΜΕΚ. Σε κάθε περίπτωση και για το μεταβατικό χρονικό διάστημα ισχύος των άρθρων 80 έως 110 του ν. 3669/2008, όπως αυτό προκύπτει από το άρθρο 65 του π.δ. 71/2019 και την πλήρη έναρξη ισχύος του τελευταίου, επισημαίνεται ότι, η αναθέτουσα αρχή μπορεί να περιγράψει τις σχετικές απαιτήσεις ανάλογα με τα προβλεπόμενα στο π.δ. 71/2019, τηρουμένων των ειδικότερων ρυθμίσεων του άρθρου 76 του ν. 4412/2016 αναφορικά με τις πέραν των προβλεπόμενων απαιτήσεων για την εγγραφή και κατάταξη σε τάξη των οικείων μητρώων του π.δ 71/2019 (Α' 112), αντίστοιχου προϋπολογισμού ανά κατηγορία έργου..
- <sup>124</sup> Προαιρετική επιλογή: Η παρ. 22.Ε τίθεται κατά διακριτική ευχέρεια της αναθέτουσας αρχής και συμπληρώνεται σύμφωνα με το άρθρο 82 του ν. 4412/2016. Επισημαίνεται ότι όλες οι απαιτήσεις πρέπει να σχετίζονται και να είναι ανάλογες με το αντικείμενο της σύμβασης (άρθρο 75 παρ. 1 ν. 4412/2016).
- <sup>125</sup> Το εδάφιο αυτό προστίθεται κατά την κρίση της αναθέτουσας αρχής σύμφωνα με το άρθρο 78 παρ. 1 του ν. 4412/2016, άλλως διαγράφεται.
- <sup>126</sup> Προαιρετική επιλογή συμπλήρωσης του εδαφίου. Σύμφωνα με το άρθρο 78 παρ. 2 του ν. 4412/2016, στην περίπτωση συμβάσεων έργων οι Αναθέτουσες Αρχές μπορούν να απαιτούν την εκτέλεση ορισμένων κρίσιμων καθηκόντων απευθείας από τον ίδιο τον προσφέροντα.
- <sup>127</sup> Ως προς τον τρόπο υποβολής των αποδεικτικών μέσων του παρόντος άρθρου, τα οποία έχουν συνταχθεί/ παραχθεί

- από τους ίδιους τους οικονομικούς φορείς πρβλ. άρθρο 8 παρ. 3 της με. αρ. 117384/26-10-2017 Κ.Υ.Α.
- <sup>128</sup> Βλ. άρθρο 79<sup>α</sup> παρ. 4 του ν. 4412/2016.
- <sup>129</sup> Επισημαίνεται, ότι η ανωτέρω δυνατότητα εναπόκειται στη διακριτική ευχέρεια του οικονομικού φορέα. Εξακολουθεί να υφίσταται η δυνατότητα να υπογράφεται το ΕΕΕΣ από το σύνολο των φυσικών προσώπων που αναφέρονται στα τελευταία δύο εδάφια του άρθρου 73 παρ. 1 του ν. 4412/2016.
- <sup>130</sup> Βλ. άρθρο 79Α του ν. 4412/2016.
- <sup>131</sup> Βλ. Δ.Ε.Ε. απόφαση της 19.6.2019, Meca, C-41/18, EU:C:2019:507, σκ. 28.
- <sup>132</sup> Βλ. ενδεικτικά ΣτΕ 754/2020, 753/2020 (Δ' Τμ.).
- <sup>133</sup> Βλ. άρθρο 79 παρ. 8, σε συνδυασμό με άρθρο 73 παρ 2Α του ν. 4412/2016.
- <sup>134</sup> Βλ. Άρθρο 5 της Υ.Α. υπ' αριθμ. 102080/24-10-2022 «Ρύθμιση θεμάτων σχετικά με την εξέταση επανορθωτικών μέτρων από την Επιτροπή της παρ. 9 του άρθρου 73 του ν. 4412/2016», ΦΕΚ 5623 Β/02-11-2022
- <sup>135</sup> Το ΕΕΕΣ περιλαμβάνει τα ακόλουθα Μέρη: Μέρος Ι Πληροφορίες σχετικά με τη διαδικασία σύναψης σύμβασης και την αναθέτουσα αρχή, Μέρος ΙΙ Πληροφορίες σχετικά με τον οικονομικό φορέα, Μέρος ΙΙΙ Κριτήρια αποκλεισμού, Μέρος ΙV Κριτήρια Επιλογής, Μέρος VΙ Τελικές δηλώσεις.
- <sup>136</sup> Οι αναθέτουσες αρχές συντάσσουν και διαχειρίζονται το ΕΕΕΣ ηλεκτρονικά (eΕΕΕΣ) με τη χρήση της ηλεκτρονικής υπηρεσίας Promitheus ESPDint προσβάσιμη μέσω της Διαδικτυακής Πύλης Ηλεκτρονικών Δημοσίων Συμβάσεων «Προμηθεύς» του ΟΠΣ ΕΣΗΔΗΣ ([www.promitheus.gov.gr](http://www.promitheus.gov.gr) ή [www.eprocurement.gov.gr](http://www.eprocurement.gov.gr)) ή απευθείας στο URL <https://espd.eprocurement.gov.gr/>, που προσφέρει τη δυνατότητα ηλεκτρονικής σύνταξης και διαχείρισης του Ευρωπαϊκού Ενιαίου Εγγράφου Σύμβασης (ΕΕΕΣ). Βλ. και το Διορθωτικό (Επίσημη Εφημερίδα της Ευρωπαϊκής Ένωσης L 17/65 της 23ης Ιανουαρίου 2018) στον Εκτελεστικό Κανονισμό (ΕΕ) 2016/7 για την καθιέρωση του τυποποιημένου εντύπου για το Ευρωπαϊκό Ενιαίο Έγγραφο Προμήθειας, με το οποίο επιλύθηκαν τα σχετικά ζητήματα ορολογίας που υπήρχαν στο αρχικό επίσημο ελληνικό κείμενο του Εκτελεστικού Κανονισμού, Μπορείτε να δείτε το σχετικό Διορθωτικό στην ακόλουθη διαδρομή [https://eur-lex.europa.eu/legal-content/EL/TXT/HTML/?uri=CELEX:32016R0007R\(01\)&from=EL](https://eur-lex.europa.eu/legal-content/EL/TXT/HTML/?uri=CELEX:32016R0007R(01)&from=EL)
- <sup>137</sup> Βλ. άρθρο 104 σε συνδυασμό με τις παρ. 4 και 5 του άρθρου 105 του ν. 4412/2016.
- <sup>138</sup> Βλ. παρ. 12Α του άρθρου 80 του ν. 4412/2016.
- <sup>139</sup> Εφιστάται η προσοχή των αναθετουσών αρχών στο ότι πρέπει να ζητείται η προσκόμιση δικαιολογητικών προς απόδειξη μόνο των λόγων αποκλεισμού και των κριτηρίων επιλογής που έχουν τεθεί στην παρούσα διακήρυξη. Επισημαίνεται, περαιτέρω, ότι, η αναθέτουσα αρχή δύναται, κατά το αρ. 79 παρ. 5 του ν. 4412/2016, να ζητεί από προσφέροντες, σε οποιοδήποτε χρονικό σημείο κατά τη διάρκεια της διαδικασίας, να υποβάλλουν όλα ή ορισμένα δικαιολογητικά, όταν αυτό απαιτείται για την ορθή διεξαγωγή της διαδικασίας.
- <sup>140</sup> Βλ. παράγραφο 12 άρθρου 80 του ν.4412/2016.
- <sup>141</sup> Βλ. σχετικά τα υπ' αριθμ. πρωτ. α) 5868/07-06-2024 έγγραφο της ΕΑΔΗΣΥ (ΑΔΑ: ΠΝΑ1ΟΞΤΒ-ΗΩΟ), με θέμα «Αποκλεισμός νομικών προσώπων και οντοτήτων από τις δημόσιες συμβάσεις και τις συμβάσεις παραχώρησης», β) 8822/30.09.2025 έγγραφο της ΕΑΔΗΣΥ (ΑΔΑ: 97Β2ΟΞΤΒ-ΝΓ9) με θέμα «Υποχρέωση ελέγχου παινικής ευθύνης νομικών προσώπων για αδικήματα δωροδοκίας. Έκδοση επικαιροποιημένου υποδείγματος αποδεικτικών μέσων για συμβάσεις προμηθειών- υπηρεσιών».
- <sup>142</sup> Σύμφωνα με το άρθρο 73 παρ. 2 τελευταίο εδάφιο του ν. 4412/2016 : "Αν ο οικονομικός φορέας είναι Έλληνας πολίτης ή έχει την εγκατάστασή του στην Ελλάδα, οι υποχρεώσεις του που αφορούν τις εισφορές κοινωνικής ασφάλισης καλύπτουν τόσο την κύρια όσο και την επικουρική ασφάλιση."
- <sup>143</sup> Βλ. παράγραφο 12 άρθρου 80 του ν.4412/2016.
- <sup>144</sup> Οι υπεύθυνες δηλώσεις του παρόντος τεύχους υπογράφονται και γίνονται αποδεκτές σύμφωνα με τα οριζόμενα στο άρθρο 4.2. β) της παρούσας
- <sup>145</sup> Βλ. το α.π. [1081/18-02-21](http://www.esph.gr/1081/18-02-21) έγγραφο της Αρχής «Ενημέρωση για ζητήματα αποδεικτικών φορολογικής ενημερότητας (αυτόματη άντληση αποδεικτικού-ενημερότητα σε παρελθόντα χρόνο)» (ΑΔΑ: Ψ5ΩΣΟΞΤΒ-9ΓΡ).
- <sup>146</sup> Εφόσον η αναθέτουσα αρχή την επιλέξει ως λόγο αποκλεισμού.
- <sup>147</sup> Βλ. παράγραφο 12 άρθρου 80 του ν.4412/2016.
- <sup>148</sup> Βλ. το με α.π. [2440/22-04-2021](http://www.esph.gr/2440/22-04-2021) έγγραφο της Αρχής « Ενιαίο Πιστοποιητικό Δικαστικής Φερεγγυότητας» (ΑΔΑ: 9ΒΚΩΟΞΤΒ-7Δ6).
- <sup>149</sup> Η πλατφόρμα της Ευρωπαϊκής Επιτροπής eCertis για την αναζήτηση ισοδύναμων πιστοποιητικών άλλων κρατών-μελών της Ε.Ε είναι διαθέσιμη, χωρίς κόστος, στη διαδρομή. <https://ec.europa.eu/tools/ecertis/search>. Επισημαίνεται, ότι η ΕΑΑΔΗΣΥ είναι ο αρμόδιος εθνικός φορέας για την καταχώριση και τήρηση των στοιχείων του eCertis για την Ελλάδα. Βλ. το με α.π. 2282/25-4-2018 σχετικό έγγραφο της Αρχής στον ακόλουθο σύνδεσμο <http://www.eaadhsy.gr/index.php/category-articles-gia-tous-foreis/341-ecertis-epigrammiko-aposethriopistopoitikwn-twn-dhmosiwn-symvasewn>.
- <sup>150</sup> Εφόσον η αναθέτουσα αρχή τις επιλέξει, όλες ή κάποια/ες εξ αυτών, ως λόγους αποκλεισμού.
- <sup>151</sup> Επισημαίνεται, ότι η αναθέτουσα αρχή, εφόσον μπορέσει να αποδείξει με κατάλληλα μέσα ότι συντρέχει κάποια από τις περιπτώσεις αυτές, αποκλείει οποιονδήποτε οικονομικό φορέα από τη συμμετοχή στη διαδικασία σύναψης

της δημόσιας σύμβασης.

<sup>152</sup> Εφόσον η αναθέτουσα αρχή την επιλέξει ως λόγο αποκλεισμού.

<sup>153</sup> Βλ. άρθρο 8 του ν. 3310/2005 και π.δ. 82/1996.

<sup>154</sup> Για τις αλλοδαπές ανώνυμες εταιρείες ιδρυθείσες σε κράτος μέλος της ΕΕ σχετικό είναι το Παράρτημα Ι της οδηγίας 2012/30/ΕΕ (L315/91) με την οποία αναδιατυπώθηκε η Οδηγία 77/91/ΕΟΚ (Επίσημη Εφημερίδα των Ευρωπαϊκών Κοινοτήτων αρ Ν26/1). Βλ. ΣτΕ 303/2020 (επταμελής).

<sup>155</sup> Βλ. παρ. 3 άρθρου 8 του ν. 3310/2005, όπως τροποποιήθηκε με το άρθρο 239 του ν. 4782/21.

<sup>156</sup> Βλ. παράγραφο 12 άρθρου 80 του ν.4412/2016.

<sup>157</sup> Βλ. άρθρο 74 παρ. 4 του ν. 4412/2016.

<sup>158</sup> η οποία εκδίδεται σύμφωνα με τις ειδικές διατάξεις του π.δ. 71/2019 (Α' 112). Επισημαίνεται ότι τα πτυχία των εγγεγραμμένων στο Μητρώο Εργοληπτικών Επιχειρήσεων (Μ.Ε.Ε.Π.), που είναι σε ισχύ κατά την 3<sup>η</sup> Ιουλίου 2019 εξακολουθούν να ισχύουν ως την 1<sup>η</sup> Σεπτεμβρίου 2021, εφόσον πληρούνται οι προϋποθέσεις του νομοθετικού πλαισίου που ίσχυε έως και την 2<sup>η</sup> Ιουλίου 2019 (Πρβλ. άρθρο 65 παρ. 1 του π.δ 71/2019 (Α' 112) ως αντικαταστάθηκε με την παρ. 5 του άρθρου 144 του ν. 4764/2020 (Α' 256).

<sup>159</sup> Πρβλ. παράγραφο 12 άρθρου 80 του ν.4412/2016.

<sup>160</sup> Πρβλ. άρθρο 76 παρ. 4 του ν. 4412/2016

<sup>161</sup> Εφόσον έχει αναφερθεί σχετική απαίτηση στο άρθρο 22.Ε συμπληρώνεται αναλόγως σύμφωνα με το άρθρο 82 του ν. 4412/2016.

<sup>162</sup> Πρβλ. παράγραφο 12 άρθρου 80 του ν. 4412/2016.

<sup>163</sup> Σύμφωνα με το άρθρο 16 του ν. 4919/2022, στο ΓΕΜΗ εγγράφονται υποχρεωτικά:

α) η Ανώνυμη Εταιρεία (Α.Ε.) του ν. 4548/2018 (Α' 104),

β) η Εταιρεία Περιορισμένης Ευθύνης (Ε.Π.Ε.) του ν. 3190/1955 (Α' 91),

γ) η Ιδιωτική Κεφαλαιουχική Εταιρεία (Ι.Κ.Ε.) του ν. 4072/2012 (Α' 86),

δ) η Ομόρρυθμη και η Ετερόρρυθμη (απλή ή κατά μετοχές) Εταιρεία του ν. 4072/2012,

ε) ο Αστικός Συνεταιρισμός του ν. 1667/1986 (Α' 196), στον οποίο περιλαμβάνονται ο αλληλασφαλιστικός, ο πιστωτικός, ο οικοδομικός συνεταιρισμός και η ενεργειακή κοινότητα,

στ) η Κοινωνική Συνεταιριστική Επιχείρηση (Κοιν.Σ.ΕΠ.) και ο Συνεταιρισμός Εργαζομένων του ν. 4430/2016 (Α' 205),

ζ) ο Κοινωνικός Συνεταιρισμός Περιορισμένης Ευθύνης (Κοιν.Σ.Π.Ε.) του άρθρου 12 του ν. 2716/1999 (Α' 96),

η) η Αστική Εταιρεία με οικονομικό σκοπό του άρθρου 784 ΑΚ και του άρθρου 270 του ν. 4072/2012,

θ) ο Ευρωπαϊκός Όμιλος Οικονομικού Σκοπού του Κανονισμού (ΕΟΚ) 2137/1985/ΕΟΚ (L 199, διορθωτικό L 247) που έχει την έδρα του στην ημεδαπή,

ι) η Ευρωπαϊκή Εταιρεία του Κανονισμού (ΕΚ) 2157/2001 (L 294) που έχει την έδρα της στην ημεδαπή,

ια) η Ευρωπαϊκή Συνεταιριστική Εταιρεία του Κανονισμού (ΕΚ) 1435/2003 (L 207), που έχει την έδρα της στην ημεδαπή,

ιβ) τα υποκαταστήματα ή πρακτορεία που διατηρούν στην ημεδαπή οι αλλοδαπές εταιρείες με τη μορφή της ανώνυμης εταιρείας, της εταιρείας περιορισμένης ευθύνης και της ετερόρρυθμης κατά μετοχές εταιρείας που έχουν την έδρα τους σε κράτος μέλος της Ευρωπαϊκής Ένωσης (ΕΕ),

ιγ) τα υποκαταστήματα ή τα πρακτορεία που διατηρούν στην ημεδαπή οι αλλοδαπές εταιρείες που έχουν έδρα σε τρίτη χώρα και έχουν νομική μορφή ανάλογη με εκείνη των αλλοδαπών εταιρειών που αναφέρεται στην περ. ιβ),

ιδ) τα υποκαταστήματα ή τα πρακτορεία, μέσω των οποίων ενεργούν εμπορικές πράξεις στην ημεδαπή τα φυσικά ή νομικά πρόσωπα ή ενώσεις προσώπων που έχουν την κύρια εγκατάσταση ή την έδρα τους στην αλλοδαπή και δεν εμπύπτουν στις περ. ιβ) και ιγ),

ιε) η κοινοπραξία του άρθρου 293 του ν. 4072/2012,

ιστ) οι ατομικές επιχειρήσεις με εγκατάσταση στην ημεδαπή και σκοπό το κέρδος που:

ιστα) διενεργούν εμπορικές πράξεις στο όνομά τους κατά σύνθητες επάγγελμα ή

ιστβ) διαθέτουν αγαθά ή υπηρεσίες ή διαμεσολαβούν στη διάθεση αυτών με επιχειρηματικό κίνδυνο,

μέσω οργανωμένης υποδομής ή μέσω εκμετάλλευσης της εργασίας τρίτων προσώπων.

Δεν εγγράφονται στο ΓΕΜΗ.:

α) οι αστικές εταιρείες για την άσκηση επαγγελματικής δραστηριότητας δικηγόρων, συμβολαιογράφων και δικαστικών επιμελητών,

β) τα γραφεία ή υποκαταστήματα αλλοδαπών εταιρειών ή επιχειρήσεων που έχουν εγκατασταθεί στην Ελλάδα, σύμφωνα με το άρθρο 25 του ν. 27/1975 (Α' 77) και τον α.ν. 378/1968 (Α' 82),

γ) η Ναυτική Εταιρεία που συστήνεται κατά τον ν. 959/1979 (Α' 192) και η Ναυτιλιακή Εταιρεία Πλοίων Αναψυχής (Ν.Ε.Π.Α.) που συστήνεται κατά τον ν. 3182/2003 (Α' 220),

δ) τα γραφεία αλλοδαπών εταιρειών που εγκαθίστανται στην Ελλάδα, σύμφωνα με τον α.ν. 89/1967 (Α' 132).

- <sup>164</sup> Δεν έχουν υποχρέωση εγγραφής στο ΓΕΜΗ, οι ελεύθεροι επαγγελματίες, με κωδικό αριθμό δραστηριότητας (Κ.Α.Δ.) που δεν αντιστοιχεί σε άσκηση εμπορικής δραστηριότητας, κατά τα οριζόμενα στην υπ' αριθμ. 31615/17-04-2024 απόφαση του Υπουργού Ανάπτυξης, με θέμα «Καθορισμός των Κωδικών Αριθμών Δραστηριότητας (ΚΑΔ) που δεν αντιστοιχούν σε άσκηση εμπορικής δραστηριότητας (ΦΕΚ Β' 2292)».
- <sup>165</sup> Βλ. παράγραφο 12 άρθρου 80 του ν.4412/2016.
- <sup>166</sup> Σύμφωνα με τη διάταξη του άρθρου 20 παρ. 5 του ν. 3669/2008: "Για τη συμμετοχή σε διαγωνισμούς δημοσίων έργων χορηγείται σε κάθε εργοληπτική επιχείρηση εγγεγραμμένη στο Μ.Ε.ΕΠ «ενημερότητα πτυχίου», η οποία, σε συνδυασμό με τη βεβαίωση εγγραφής που εκδίδεται από την υπηρεσία τήρησης του Μ.Ε.ΕΠ, συνιστά «επίσημο κατάλογο αναγνωρισμένων εργοληπτών [...] και απαλλάσσει τις εργοληπτικές επιχειρήσεις από την υποχρέωση να καταθέτουν τα επιμέρους δικαιολογητικά στους διαγωνισμούς." Επισημαίνεται, ότι σύμφωνα με το άρθρο 22 (Τροποποιήσεις του Ν. 4412/2016 ) περ. 66 του ν. 4441/2016 ( Α' 227 ] " α. Το πρώτο εδάφιο της περίπτωσης 31 της παραγράφου 1 του άρθρου 377 αντικαθίσταται ως εξής: «31) του Ν. 3669/2008 (Α' 116), πλην των άρθρων 80 έως 110, τα οποία παραμένουν σε ισχύ μέχρι την έκδοση του προεδρικού διατάγματος του άρθρου 83, των παραγράφων 4 και 5 του άρθρου 20 και της παραγράφου 1 α του άρθρου 176».
- <sup>167</sup> Στην περίπτωση όμως που η Ενημερότητα Πτυχίου δεν καλύπτει τις εισφορές επικουρικής ασφάλισης, τα σχετικά δικαιολογητικά υποβάλλονται ξεχωριστά.
- <sup>168</sup> Μόνο στην περίπτωση που έχει επιλεγεί από την αναθέτουσα αρχή ως λόγος αποκλεισμού.
- <sup>169</sup> Πρβ. παράγραφο 12 άρθρου 80 του ν.4412/2016.
- <sup>170</sup> Πρβλ. άρθρο 165 παρ. 3 του ν. 4412/2016.
- <sup>171</sup> Οι αναθέτουσες αρχές μπορούν να προβλέπουν στα έγγραφα της σύμβασης ότι, κατόπιν αιτήματος του υπεργολάβου και εφόσον η φύση της σύμβασης το επιτρέπει, η αναθέτουσα αρχή καταβάλλει απευθείας στον υπεργολάβο την αμοιβή του για την εκτέλεση προμήθειας, υπηρεσίας ή έργου, δυνάμει σύμβασης υπεργολαβίας με τον ανάδοχο. Στην περίπτωση αυτή, στα έγγραφα της σύμβασης καθορίζονται τα ειδικότερα μέτρα ή οι μηχανισμοί που επιτρέπουν στον κύριο ανάδοχο να εγειρεί αντιρρήσεις ως προς αδικαιολόγητες πληρωμές, καθώς και οι ρυθμίσεις που αφορούν αυτόν τον τρόπο πληρωμής. Στην περίπτωση αυτή δεν αίρεται η ευθύνη του κύριου αναδόχου. Συμπληρώνεται αναλόγως.
- <sup>172</sup> Πρβλ. άρθρο 58 του ν. 4412/2016
- <sup>173</sup> Βλ. άρθρο 176 του ν. 4412/2016. Στα έγγραφα της σύμβασης, για έργα προϋπολογισμού ανώτερου των δέκα εκατομμυρίων (10.000.000) ευρώ, μπορεί να εγκριθεί και να περιληφθεί ρήτρα περί διαιτητικής επίλυσης κάθε διαφοράς που προκύπτει σχετικά με την εφαρμογή, την ερμηνεία ή το κύρος της σύμβασης. Σε έργα κατώτερου προϋπολογισμού, για τη συμπερίληψη αντίστοιχης ρήτρας απαιτείται η σύμφωνη γνώμη του αρμόδιου τεχνικού συμβουλίου. Μπορεί να τεθεί στο σημείο αυτό ή στην ΕΣΥ. Στα συμβατικά τεύχη που έχει περιληφθεί ρήτρα περί διαιτητικής επίλυσης, δύναται να προβλέπεται στάδιο συμβιβαστικής επίλυσης κάθε διαφοράς, που προηγείται της προσφυγής στη διαιτησία.



**ΕΛΛΗΝΙΚΗ ΔΗΜΟΚΡΑΤΙΑ  
ΔΗΜΟΣ ΛΑΡΙΣΑΙΩΝ  
ΔΙΕΥΘΥΝΣΗ ΤΕΧΝΙΚΩΝ ΥΠΗΡΕΣΙΩΝ  
ΔΙΕΥΘΥΝΣΗ ΠΡΑΣΙΝΟΥ**

**ΤΙΤΛΟΣ ΠΡΑΞΗΣ** "Ανοικτό Κέντρο Εμπορίου στην Λάρισα- Β' Φάση"

**ΥΠΟΕΡΓΟ 14 :"** Παρεμβάσεις βιοκλιματικής ανάπλασης για τη δημιουργία Ανοικτού Κέντρου Εμπορίου στην Λάρισα"

**ΧΡΗΜΑΤΟΔΟΤΗΣΗ:** ΕΠΙΧΕΙΡΗΣΙΑΚΟ ΠΡΟΓΡΑΜΜΑ "ΑΝΤΑΓΩΝΙΣΤΙΚΟΤΗΤΑ 2021-2027 (ΟΠΣ 6016571"

**CPV:** 45211360-0  
Κατασκευαστικές εργασίες για ανάπτυξη αστικής περιοχής

## **ΤΕΧΝΙΚΗ ΠΕΡΙΓΡΑΦΗ**



Με τη συγχρηματοδότηση της Ευρωπαϊκής Ένωσης



## ΠΕΡΙΕΧΟΜΕΝΑ

ΓΕΝΙΚΑ.....	4
ΕΙΣΑΓΩΓΗ.....	5
1.1 Περιοχή παρέμβασης.....	5
1.3 Φυσιognωμία της περιοχής.....	6
1.4 Πρόσφατες παρεμβάσεις στην περιοχή.....	8
ΣΤΟΧΟΙ ΤΟΥ ΕΡΓΟΥ.....	9
2.1 Γενικές αρχές για την αρχιτεκτονική επίλυση.....	9
2.2 Κεντρική ιδέα της σύνθεσης.....	9
3. ΠΕΡΙΓΡΑΦΗ ΠΡΟΤΑΣΗΣ ΑΝΑΠΛΑΣΗΣ.....	10
4. ΤΑ ΚΡΙΤΗΡΙΑ ΕΠΙΛΟΓΗΣ ΤΩΝ ΥΛΙΚΩΝ.....	15
ΑΠΑΙΤΟΥΜΕΝΕΣ ΕΓΚΡΙΣΕΙΣ.....	22
A. ΤΕΧΝΙΚΗ ΠΕΡΙΓΡΑΦΗ ΑΡΧΙΤΕΚΤΟΝΙΚΗΣ ΜΕΛΕΤΗΣ.....	23
ΓΕΝΙΚΑ.....	24
<b>A.1. ΧΩΜΑΤΟΥΡΓΙΚΕΣ ΕΡΓΑΣΙΕΣ – ΕΚΣΚΑΦΕΣ.....</b>	<b>25</b>
A.1.1. Εκσκαφή θεμελίων τεχνικών έργων και τάφρων πλάτους έως 5,00 m.....	25
A.1.3. Δυσχερείς Εκσκαφές λόγω διερχόμενα υπόγεια δίκτυα Ο.Κ.Ω.....	26
A.1.4. Τομή δαπέδου σκυροδέματος.....	26
A.1.5. Επιχώσεις.....	26
<b>A.2. ΚΑΘΑΙΡΕΣΕΙΣ.....</b>	<b>27</b>
A.2.1. Καθαίρεση στοιχείων κατασκευών από οπλισμένο σκυρόδεμα, με χρήση συνήθους κρουστικού εξοπλισμού.....	27
A.2.2. Καθαίρεση πλακοστρώσεων δαπέδων παντός τύπου και οιοδήποτε πάχους χωρίς να καταβάλλεται προσοχή για την εξαγωγή ακεραίων πλακών.....	27
A.2.3. Καθαίρεση πλακοστρώσεων δαπέδων παντός τύπου και οιοδήποτε πάχους με προσοχή, για την εξαγωγή ακεραίων πλακών σε ποσοστό άνω του 50%.....	27
A.2.4. Καθαίρεση μετά προσοχής υφιστάμενων μαρμάρινων κράσπεδων.....	27
<b>A.3. ΣΚΥΡΟΔΕΜΑΤΑ.....</b>	<b>28</b>
A.3.1. Άοπλα σκυροδέματα.....	28
A.3.2. Ελαφρά οπλισμένα σκυροδέματα.....	28
A.3.3. Οπλισμένα σκυροδέματα.....	28
A.3.6 Πρόσθετα σκυροδέματος.....	28
<b>A.4. ΞΥΛΟΥΠΟΙ.....</b>	<b>28</b>

A.4.1. Ξυλότυποι συνήθων χυτών κατασκευών.....	28
<b>A.5. ΕΠΙΣΤΡΩΣΕΙΣ ΔΑΠΕΔΩΝ.....</b>	<b>29</b>
A.5.1. Ορθομαρμαρώσεις από πλάκες μαρμάρου σκληρού.....	29
A.5.2. Επίστρωση με πλάκες τσιμέντου διαστάσεων 40*40cm.....	29
A.5.3. Πλάκες Όδευσης τυφλών από Μάρμαρο.....	29
A.5.4. Τσιμεντοκυβόλιθοι με Ψυχρά Υλικά.....	30
A.5.5. Χτυπητά περιζώματα (μπορντούρες) από λευκό μάρμαρο πάχους 5εκ.....	31
A.5.6. Χτυπητά περιζώματα (μπορντούρες) από λευκό μάρμαρο πάχους 3εκ.....	31
A.5.7. Διακοσμητικά κράσπεδα από μάρμαρο.....	31
A.5.8. Επίστρώσεις με πλάκες έγχρωμες γρανίτη.....	32
A.5.9. Επίστρώσεις με κυβόλιθους γρανίτη.....	32
A.5.9. Πλήρωση αρμών διαστολής επιστρώσεων δαπέδων εξωτερικών χώρων με ελαστομερές πολυουρεθανικό υλικό.....	32
A.5.10. Ξύλινο Deck.....	32
A.5.11. Περιοχές Φύτευσης.....	32
A.5.12. Εργασία επιστρώσεων δαπέδων με πλάκες μαρμάρου και τοποθέτηση μαρμάρινων κρασπέδων.....	33
<b>A.6. ΟΡΟΦΗ- ΕΠΙΚΑΛΥΨΗ.....</b>	<b>33</b>
A.6.1. Οροφή με συμπαγή πανέλα HPL.....	33
A.6.2. Επικάλυψη με Φύλλα Αλουμινίου.....	33
<b>A.8. ΜΕΤΑΛΛΙΚΕΣ ΚΑΤΑΣΚΕΥΕΣ.....</b>	<b>34</b>
A.8.1. Μεταλλικός Σκελετός Στεγάστρου.....	34
A.8.2. Επένδυση κατακόρυφης επιφάνειας με γαλβανισμένη λαμαρίνα ειδικού σχεδίου... ..	35
A.8.3. Μεταλλική Υδρορορή.....	35
A.8.4. Μεταλλικές εσχάρες υδροσυλλογής από ελατό χυτοσίδηρο.....	35
A.8.5. Υδρορορή οριζόντια από γαλβανισμένη λαμαρίνα ανοιχτή ορθογωνική.....	35
A.8.7. Χαλύβδινοι οπλισμοί σκυροδέματος, κατηγορίας B500C.....	35
A.8.8. Χαλύβδινοι οπλισμοί σκυροδέματος, Δομικά πλέγματα B500C.....	35
<b>A.9. ΥΑΛΟΠΙΝΑΚΕΣ.....</b>	<b>35</b>
A.9.1 Υαλοπίνακες ασφαλείας SECURIT πάχους 10 mm.....	35
<b>A.10 ΕΞΟΠΛΙΣΜΟΣ.....</b>	<b>36</b>
A10.1 Κολωνάκια από ανασυσταμένο μάρμαρο.....	36
<b>B. Τεχνική Περιγραφή Στατικής μελέτης.....</b>	<b>37</b>
<b>B1. Καθαίρεση σκυροδέματος.....</b>	<b>38</b>
<b>B2. Χωματοουργικά (εκσκαφές – επιχώσεις).....</b>	<b>38</b>
<b>B3. Σκυροδέματα.....</b>	<b>38</b>

B3.1) Άοπλα σκυροδέματα.....	38
B3.2. Οπλισμένο σκυρόδεμα ποιότητας C25/30.....	38
B3.3. Ξυλότυποι.....	38
B4. Μεταλλική ανωδομή.....	39
B5. Προστασία μεταλλικής κατασκευής.....	39
Γ. Τεχνική Περιγραφή Η-Μ μελέτης.....	40
Γ1. ΓΕΝΙΚΑ.....	41
Γ2. ΕΚΣΚΑΦΕΣ.....	41
Γ3. ΙΣΤΟΙ.....	41
Γ4. ΦΩΤΙΣΤΙΚΑ ΣΩΜΑΤΑ.....	42
Γ5. ΗΛΕΚΤΡΙΚΗ ΤΡΟΦΟΔΟΤΗΣΗ.....	43
Γ6. ΓΕΙΩΣΕΙΣ.....	43
Γ7. ΕΠΙΣΤΡΩΣΗ ΜΕ ΠΛΑΚΕΣ.....	43
Γ8. ΥΔΑΤΙΝΑ ΣΤΟΙΧΕΙΑ (MIRROR POOL).....	44
Δ. Τεχνική Περιγραφή μελέτης Πρασίνου.....	50

## ΓΕΝΙΚΑ

Η μελέτη «ΤΡΟΠΟΠΟΙΗΣΗ ΤΕΧΝΙΚΗΣ ΜΕΛΕΤΗΣ ΑΝΟΙΚΤΟΥ ΚΕΝΤΡΟΥ ΕΜΠΟΡΙΟΥ ΣΤΗ ΛΑΡΙΣΑ» αφορά σε παρεμβάσεις στο ιστορικό κέντρο της πόλης της Λάρισας.

Γενικότερος στόχος της μελέτης είναι η αναβάθμιση και ενίσχυση του εμπορικού χαρακτήρα των ιστορικών οδών Βενιζέλου, Ανδρούτσου, Λαπιθών, Φιλελλήνων και Πανός και η δημιουργία ενός αστικού περιπάτου στην αγορά της πόλης.

Ο χαρακτήρας της περιοχής μελέτης καθώς και η ιστορική τεκμηρίωση του εμπορικού κέντρου ενέπνευσε την κεντρική ιδέα για την δημιουργία του 'OPEN MALL' Λάρισας. Επιχειρείται η συνένωση μορφολογικά με το υπόλοιπο δίκτυο πεζοδρόμων του κέντρου.

Η ενοποίηση πραγματοποιείται με την δημιουργία πλακόστρωτου ειδικού σχεδίου που παραπέμπει στην ποικιλομορφία των χρήσεων στην συγκεκριμένη περιοχή.

Η παρέμβαση ολοκληρώνεται με την κατασκευή δύο info kiosk - φωτεινών σημείων πληροφόρησης και σηματοδότησης των παρεμβάσεων τα οποία τοποθετούνται σε κεντρικά σημεία της πόλης, όπως και τριών υδάτινων στοιχείων.

## ΕΙΣΑΓΩΓΗ

Η παρούσα τεχνική έκθεση αφορά στην μελέτη «ΤΡΟΠΟΠΟΙΗΣΗ ΤΕΧΝΙΚΗΣ ΜΕΛΕΤΗΣ ΑΝΟΙΚΤΟΥ ΚΕΝΤΡΟΥΕΜΠΟΡΙΟΥ ΣΤΗ ΛΑΡΙΣΑ». Η προς μελέτη περιοχή βρίσκεται στο ιστορικό κέντρο της πόλης της Λάρισας.

Η παρούσα έκθεση έχει στόχο:

- α) Να συμπληρώσει τα σχέδια της ειδικής αρχιτεκτονικής οριστικής μελέτης.
- β) Να επεξηγήσει και τεκμηριώσει τις επιλογές των μελετητών.

Γενικότερος στόχος της μελέτης είναι η αναβάθμιση και ενίσχυση του εμπορικού χαρακτήρα των ιστορικών οδών Βενιζέλου, Ανδρούτσου, Πανός, Φιλελλήνων, Λαπιθών και Παπαφλέσσα και η δημιουργία ενός αστικού περιπάτου στην αγορά της πόλης.

### 1.1 Περιοχή παρέμβασης

Η περιοχή άμεσης παρέμβασης βρίσκεται στο κέντρο της Λάρισας, και αφορά στο τμήμα της οδού Παπαφλέσσα (από την οδό Φιλελλήνων έως την οδό Βενιζέλου), τον πεζόδρομο Όσσης, τμήμα του πεζόδρομου της Λαπιθών (από την οδό Βενιζέλου έως την οδό Βύρωνος), τον πεζόδρομο Πόρου, τμήμα της οδού Βενιζέλου (από την οδό Ολύμπου έως την οδό Φιλελλήνων), τμήμα της οδού Φιλελλήνων από την οδό Βενιζέλου έως την οδό Κύπρου, την οδό Πανός, την οδό Ανδρούτσου καθώς και τον μικρό κάθετο πεζόδρομο που την ενώνει με την οδό Ερμού.



Εικόνας 1: ΠΕΡΙΟΧΗ ΜΕΛΕΤΗΣ

### 1.3 Φυσιογνωμία της περιοχής

Η οδός Βενιζέλου, αποτελεί μία από τις παλαιότερες εμπορικές οδούς της πόλης της Λάρισας. Χαρακτηριστικό της παλαιότητας της, είναι η ύπαρξη του Α' αρχαίου θεάτρου, επί της συμβολής των οδών Βενιζέλου με Παπαναστασίου. Κατά μήκος της



Εικόνα 2: Οδός Βενιζέλου ανάμεσα από Ολύμπου και Ερμού. Χρονολογία: 1957. Φωτογράφος Τάκης Τλούπας. Αναρτήθηκε στη σελίδα *Touras Photography and Decoration*

Βενιζέλου συναντώνται και νεότερα μνημεία, όπως το Χαμάμ, τα παλαιοχριστιανικά λουτρά και το Γενί Τζαμί. Επί της οδού Βενιζέλου, έχουν διατηρηθεί καταστήματα που μετρούν πάνω από εκατό χρόνια ιστορίας. Έχουν διασωθεί από τον καταστροφικό σεισμό της 1<sup>ης</sup> Μαρτίου του 1941, τους εκτενείς βομβαρδισμούς από τους Γερμανούς την ίδια χρονιά και μεταπολεμικά από την εκτεταμένη χρήση της αντιπαροχής που οδήγησε σε σημαντικό περιορισμό της παραδοσιακής πόλης.

Τα κτίσματα αυτά συνθέτουν ένα αστικό μέτωπο με κοινά χαρακτηριστικά και κλίμακα. Εξαιρεση αποτελούν οι μετέπειτα προσθήκες κτιρίων καθώς και άκριτων

διακοσμητικών στοιχείων στις όψεις που αλλοιώνουν τον ενιαίο αστικό χαρακτήρα της περιοχής.

Τα διάσπαρτα παλαιά κτίσματα-καταστήματα που συναντώνται κυρίως επί των οδών Βενιζέλου, Φιλελλήνων, Ανδρούτσου, Παπαφλέσσα, Λαπιθών και Πανός παρουσιάζουν μια σχετική αρχιτεκτονική συνοχή. Πρόκειται συνήθως για ισόγεια καταστήματα, με στενό πρόσωπο στον δρόμο (βιτρίνα), πατάρι και δίρριχτη στέγη με επικάλυψη από κεραμίδια. Ως προς τα μορφολογικά στοιχεία που συνθέτουν τις όψεις τους, διαθέτουν συμμετρικά τοποθετημένα ανοίγματα στις όψεις, ενίοτε τοξωτά υπέρθυρα και διαθέτουν μεταλλικά προστεγάσματα με ποικίλα γεωμετρικά στοιχεία στην όψη. Ιδιαίτερο ενδιαφέρον παρουσιάζουν τα μεταλλικά προστεγάσματα, που καλύπτουν όλο το μήκος της όψης, είναι κατασκευασμένα από μεταλλικές λεπτές διατομές με ανάρτηση από τα φέροντα στοιχεία των κτηρίων και φέρουν επικάλυψη από φύλλα λαμαρίνας με μεταλλική μετόπη με ποικιλομορφία σχεδίων.

Η οδός Ανδρούτσου έχει ιδιαίτερη φυσιογνωμία. Έχει το παρωνύμιο 'Παλιατζίδικα' και παλαιότερα 'Καζαντζίδικα'. Η λέξη προέρχεται από το 'καζαντζής' που είναι ο



επεξεργαστής χαλκού. Στην περιοχή παλιά ήταν εγκαταστημένα εργαστήρια που έφτιαχναν χειροποίητα καζάνια, μαγειρικά σκεύη και εργαλεία από χαλκό. Στην Ανδρούτσου ήδη από την δεκαετία '20 και του '30 έδρευε πλήθος τεχνιτών. Σταδιακά κατά τα τέλη της δεκαετίας του '60 τα μαγειρικά σκεύη αντικαταστάθηκαν από τα αντίστοιχα ανοξείδωτα και τα καζαντζίδικα άλλαξαν την ταυτότητά τους. Μετατράπηκαν σε καταστήματα πώλησης μεταχειρισμένου ρουχισμού και υπόδησης σε μια δύσκολη εποχή. Από εκεί βγήκε και ο όρος «παλιατζίδικα». Πλέον υπάρχουν καταστήματα ρουχισμού, υπόδησης που εκθέτουν τα εμπορεύματά τους στον πεζόδρομο.

Εικόνα 3: Οδός Ανδρούτσου κατά τη δεκαετία του 70

Η οδός Λαπιθίων έχει παρόμοια φυσιογνωμία με την οδό Ανδούτσου. Πολλά από τα εμπορικά καταστήματα εκθέτουν τα προϊόντα τους στον πεζόδρομο. Τα κτίρια ωστόσο, στο μεγαλύτερο ποσοστό τους είναι νεότερα.

Η οδός Πανός συγκεντρώνει διαχρονικά καταστήματα εστίασης και τροφίμων. Από την Τουρκοκρατία ακόμη, αποτελούσε τη βασική αγορά τροφίμων της Λάρισας, μεταπολεμικά υπήρξε στέκι καλοφαγάδων και στα νεότερα χρόνια, το 1985, ήταν η πρώτη που πεζοδρομήθηκε. Για πολλά χρόνια η Πανός ήταν συνδεδεμένη με το φαγητό, αφού υπολογίζεται ότι μέχρι πριν από μία δεκαετία λειτουργούσαν περισσότερες από 15 κοσμικές ταβέρνες.



Εικόνα 4: Άποψη οδού Πανός δεκαετιάς 1960 (Δ. Τλούπας)

Η οδός Παπαφλέσσα ανήκει στο λόφο του Φρουρίου. Αποτελεί διαγώνια είσοδο από την οδό Βενιζέλου που προς την πλατεία Φρουρίου. Στη συμβολή των οδών Παπαφλέσσα και Όσσης συναντάται το Μπαϊρακλή Τζαμί (τέμενος) που βρίσκεται στο κέντρο της αγοράς. Σύμφωνα με τη κήρυξη του χρονολογείται πιθανώς στις αρχές του 16ου αι.

#### 1.4 Πρόσφατες παρεμβάσεις στην περιοχή

Η οδός Βενιζέλου προβλέφθηκε να γίνει οδός ήπιας κυκλοφορίας από το ΣΒΑΚ (Απόφαση 2015) και μετατράπηκε πρόσφατα, μετά το έργο 'Διαμορφώσεις Βενιζέλου, Φιλελλήνων'.

## ΣΤΟΧΟΙ ΤΟΥ ΕΡΓΟΥ

Σύμφωνα με την αρχική διακήρυξη, η μελέτη στοχεύει κυρίως:

Στην αναβάθμιση του δημόσιου χώρου, μέσα από παρεμβάσεις βελτίωσης του μικροκλίματος και παρεμβάσεις αισθητικής αναβάθμισης.

### 2.1 Γενικές αρχές για την αρχιτεκτονική επίλυση

Μετά την ανάγνωση και την ανάλυση του τόπου, διατυπώθηκαν οι βασικές αρχές για την αρχιτεκτονική επίλυση, και είναι οι εξής:

- α. Ανάδειξη αρχιτεκτονικής ταυτότητας της περιοχής.
- β. Ενσωμάτωση αρχών βιοκλιματικού σχεδιασμού στο έργο.
- γ. Αισθητική ενοποίηση επεμβάσεων.
- δ. Ο σεβασμός και η προσπάθεια ανάδειξης της ιστορικής σημασίας του τόπου και των υπαρχόντων στοιχείων.
- ε. Η διαμόρφωση ενός χώρου ασφαλούς για τους χρήστες.
- στ. Βελτίωση της θερμικής άνεσης.
- ζ. Χρήση υλικών φιλικών προς το περιβάλλον.
- η. Η αισθητική προσαρμογή των νέων στοιχείων, με τον περιβάλλοντα χώρο.

### 2.2 Κεντρική ιδέα της σύνθεσης

Η πρόταση για την ανάπλαση του δημόσιου χώρου, προσβλέπει στον επαναπροσδιορισμό της συνοχής των προς ανάπλαση οδών.



Η οδός Βενιζέλου, στο τμήμα που περνά μπροστά από το αρχαίο θέατρο, έχει διαμορφωθεί με πλάκες γρανίτη, σε σχήματα ανάμνησης κατόψεων αρχαίων οικισμών καθώς και γραμμικά στοιχεία- μοτίβα μαρμάρου. Τα ίδια γραμμικά στοιχεία απαντώνται και στην οδό Βενιζέλου, στο τμήμα από Φιλελλήνων έως και το Ωδείο, στην Κύπρου και στον πεζόδρομο της Παπαναστασίου. Με στόχο την αισθητική ενοποίηση των προς ανάπλαση πεζοδρόμων, με το υπάρχον δίκτυο πεζοδρόμων, επιλέχθηκε να δημιουργηθεί ένα μωσαϊκό από ορθογωνισμένες

Εικόνα 5 Άποψη του πεζοδρόμου της Βενιζέλου

πλάκες γρανίτη διαφορετικών διαστάσεων και χρωμάτων, ως αφηρημένη αναφορά στα μοτίβα της Βενιζέλου.



### 3. ΠΕΡΙΓΡΑΦΗ ΠΡΟΤΑΣΗΣ ΑΝΑΠΛΑΣΗΣ

Οι οδοί Λαπιθών, Πόρου, Ανδρούτσου και παράδρομος αυτής, και η οδός Πανός αναβαθμίζονται και ενοποιούνται ως προς την τελική επίστρωση αλλά διατηρούν μια πιο μικρή «κλίμακα» όπως παραδοσιακά είχαν. Οι νέες δαπεδοστρώσεις που προτείνονται, διαφοροποιούνται ελαφρά με στόχο να αναδείξουν τον ιδιαίτερο χαρακτήρα κάθε μίας από αυτών.



Εικόνα 1: Masterplan

Δημιουργείται επίσης σε όλες τις οδούς, εν είδη ζώνης πρόσοψης καταστημάτων, ένα μικρότερης κλίμακας μωσαϊκό από κυβόλιθους διαφορετικών αποχρώσεων, προκειμένου να υπάρχει αναφορά στον παραδοσιακό χαρακτήρα των καταστημάτων.

Το γραμμικό στοιχείο -μοτίβο των μαρμάρων, αναβιώνει στις οδούς Πανός και Ανδρούτσου, καθώς αυτές οδηγούν στο Αρχαίο Θέατρο. Επί της οδού Πανός στο βόρειο και κεντρικό τμήμα δημιουργούνται δύο χώροι καθιστικών με στοιχεία νερού.



Εικόνα 2: Φωτορεαλιστική απεικόνιση οδού Πανός

Στην οδό Ανδρούτσου η αναλογία μπεζ-ροζέ γρανιτών θα είναι μεγαλύτερη, ως αναφορά στο χρώμα του χαλκού.



Εικόνα 3: Φωτορεαλιστική άποψη οδού Ανδρούτσου

Στην οδό Λαπιθίων η αναλογία ροζέ γρανιτών θα είναι μεγαλύτερη, προκειμένου να ενοποιηθεί χρωματικά με τις αναπλάσεις στο λόφο του Φρουρίου. Επίσης επί της οδού αυτής ενισχύεται το πράσινο με νέα δένδρα.



Εικόνα 4: Φωτορεαλιστική άποψη οδού Λαπιθίων

Η οδός Παπαφλέσσα και Όσσης διαφοροποιούνται ως προς τη δαπεδόστρωση, καθώς αποτελούν τμήμα του Φρουρίου που έχει συγκεκριμένο χαρακτήρα με κόκκινης απόχρωσης κυβόλιθους. Επιλέχθηκε το κεντρικό τμήμα της δαπεδόστρωσης να γίνει με ψυχρούς ροζέ κυβόλιθους 20\*20εκ. Στη θέση του Μπαϊρακλή τζαμί διαφοροποιείται το δάπεδο με παρέμβαση λωρίδων μαρμάρου, προκειμένου να σηματοδοτηθεί το μνημείο. Επίσης στο χώρο αυτό θα κατασκευαστούν καθίσματα.



Εικόνα 5: Φωτορεαλιστική άποψη οδού Παπαφλέσσα

Καθώς η οδός Βενιζέλου, πρόσφατα αναπλάστηκε σε οδό ήπιας κυκλοφορίας με διαμορφώσεις όπως, πεζοδρόμιο εκατέρωθεν, ποδηλατόδρομο, χώρους φύτευσης, δίκτυα, οι επεμβάσεις που προτείνονται περιορίζονται στην αλλαγή του υλικού της λωρίδας κυκλοφορίας των οχημάτων. Εκεί προτείνεται να τοποθετηθούν πέτρινοι κυβόλιθοι Καβάλας με διαστάσεις 20\*20εκ.

Έτσι επιλέχθηκε να δημιουργηθεί ένα 'μωσαϊκό' που θα έχει αναφορά στο υπόλοιπο δίκτυο, αλλά και θα διαφοροποιεί- αναδεικνύει τον ξεχωριστό χαρακτήρα της κάθε οδού.

#### 4. ΤΑ ΚΡΙΤΗΡΙΑ ΕΠΙΛΟΓΗΣ ΤΩΝ ΥΛΙΚΩΝ

##### *Δάπεδα*

Ως προς τις δαπεδοστρώσεις των πεζοδρόμων το πολύχρωμο 'μωσαϊκό' θα δημιουργηθεί από ορθογωνισμένες πλάκες γρανίτη διαφορετικών διαστάσεων (από 30εκ. έως 70εκ.). Οι αποχρώσεις θα είναι γκρι, μπεζ και ροζέ. Οι πλάκες γρανίτη επιλέχθηκαν λόγω της ανθεκτικότητάς τους στο χρόνο, όσο και για το άρτιο αισθητικό αποτέλεσμα που δίνουν.



*Εικόνα 6: ορθογωνισμένες πλάκες γρανίτη σε διάφορες αποχρώσεις*



Οι λωρίδες στην πρόσοψη των καταστημάτων θα κατασκευασθούν από πέτρινους κυβόλιθους 10\*10εκ. σε διάφορες αποχρώσεις. Οι πλάκες γρανίτη σε συνδυασμό με έγχρωμους κυβόλιθους συνθέτουν ένα πολύχρωμο μωσαϊκό δημιουργώντας την αίσθηση ενός «ρευστού» δημόσιου χώρου. Την αίσθηση αυτής της ρευστότητας ενισχύουν τα γραμμικά στοιχεία από μάρμαρο.



Σε όλους τους πεζόδρομους θα πρέπει να είναι δυνατή η πρόσβαση ανθρώπων με μειωμένη ή και καθόλου όραση. Ως εκ τούτου θα χρησιμοποιηθούν μαρμάρινες λευκές ριγέ τετράγωνες πλάκες, διαστάσεων 30 x 30εκ., καθώς και φολιδωτές πλάκες για την αλλαγή κατεύθυνσης και τη σήμανση κινδύνου, σύμφωνα με τη νομοθεσία και τα σχέδια της αρχιτεκτονικής μελέτης.

Η λωρίδα κυκλοφορίας στην οδό Βενιζέλου και Παπαφλέσσα θα διαστρωθεί με πέτρινους κυβόλιθους τύπου Καβάλας 20\*20εκ. . Οι υφιστάμενοι αρμοί με λωρίδες μαρμάρου θα αντικατασταθούν με δοκούς από σπλισμένο σκυρόδεμα C30/37 με επιφάνεια σκαπιτσαριστή. Τα υλικά αυτά επιλέχθηκαν λόγω της αντοχής τους στη διέλευση βαρέων οχημάτων.



Επί της οδού Παπαφλέσσα το κεντρικό τμήμα θα επιστρωθεί με κυβόλιθους κόκκινους 20\*20 από ψυχρά υλικά.

#### *Βιοκλιματική ανάπλαση*

Όλα τα υλικά δαπεδοστρώσεων επιλέχθηκαν με βάση την βιοκλιματική τους απόδοση, προκειμένου να μειώνουν το φαινόμενο της Αστικής Θερμικής Νησίδας.

Η χρήση ψυχρών υλικών αποτελεί μια οικονομικά και ενεργειακά βιώσιμη λύση για το δομημένο περιβάλλον και συμβάλλει αποτελεσματικά στην αντιμετώπιση του φαινομένου της αστικής θερμικής νησίδας.

Οι ιδιότητες των υλικών επηρεάζουν τις θερμοκρασίες όχι μόνο των ίδιων των επιφανειών αλλά και του περιβάλλοντος, καθώς και τις συνθήκες άνεσης των πεζών, που χρησιμοποιούν τους υπαίθριους χώρους.

Οι ιδιότητες που επηρεάζουν τις θερμοκρασίες των επιφανειών είναι η ικανότητα ανάκλασης της ηλιακής ακτινοβολίας (ανακλαστικότητα ή albedo), η ικανότητα εκπομπής θερμότητας στο περιβάλλον (εκπεμπτικότητα) και η ικανότητα αποθήκευσης θερμότητας (θερμοχωρητικότητα). Η ανακλαστικότητα είναι η ιδιότητα που καθορίζει σε μεγάλο βαθμό τις επιφανειακές θερμοκρασίες των δαπέδων των υπαίθριων χώρων, κυρίως κατά τη διάρκεια της ημέρας και με μεγάλη ηλιοφάνεια. Τα ανοιχτόχρωμα υλικά έχουν υψηλή ανακλαστικότητα και παρουσιάζουν χαμηλότερες επιφανειακές θερμοκρασίες σε σχέση με σκουρόχρωμα υλικά. Τα περισσότερα δομικά υλικά έχουν παρόμοια εκπεμπτικότητα. Η θερμοχωρητικότητα των υλικών παίζει σημαντικό ρόλο, κυρίως σε περίπτωση δομικών στοιχείων μεγάλης μάζας, όπως, για παράδειγμα των συμπαγών κυβόλιθων, και όχι τόσο των λεπτών πλακών επίστρωσης. Τα υλικά με επιφάνειες που συνδυάζουν υψηλή ανακλαστικότητα και υψηλή εκπεμπτικότητα διατηρούν χαμηλές θερμοκρασίες στην επιφάνειά τους και ανήκουν στην κατηγορία των ψυχρών υλικών.

Τα ψυχρά υλικά, που δεν απορροφούν μεγάλη ποσότητα ηλιακής ακτινοβολίας, διατηρούν χαμηλές επιφανειακές θερμοκρασίες, εκπέμπουν μικρή ποσότητα θερμότητας και συμβάλλουν στη διατήρηση χαμηλής θερμοκρασίας αέρα στο περιβάλλον τους.

Η επιλογή ανοιχτόχρωμου γρανίτη με σαγρέ επιφάνεια εξυπηρετεί την λειτουργία ως ψυχρού υλικού.

- Ο ανοιχτόχρωμος γρανίτης (ανοιχτό γκρι, μπεζ, ροζέ) έχει υψηλή ανακλαστικότητα στην ηλιακή ακτινοβολία.
- Ο γρανίτης, ως φυσικό πέτρωμα, έχει υψηλό συντελεστή εκπομπής (συνήθως > 0.80). Αυτό σημαίνει ότι αποβάλλει εύκολα τη θερμότητα που έχει αποθηκεύσει με τη μορφή υπέρυθρης ακτινοβολίας.
- Η τραχιά υφή παίζει καθοριστικό ρόλο:

**Διάχυση:** Η σαγρέ επιφάνεια προκαλεί "διάχυτη ανάκλαση". Αυτό σημαίνει ότι το φως ανακλάται προς πολλές κατευθύνσεις, αποφεύγοντας την ενοχλητική θάμβωση (glare) που θα προκαλούσε μια γυαλισμένη πλάκα.

**Αύξηση επιφάνειας:** Η τραχύτητα αυξάνει ελαφρώς την ενεργή επιφάνεια εναλλαγής θερμότητας με τον αέρα, βοηθώντας στην ψύξη μέσω μεταφοράς (convection).

Υλικό Επίστρωσης Δείκτης SRI	(Solar Reflectance Index)	Κατάταξη
Ανοιχτόχρωμος Γρανίτης (Σαγρέ)	~50 - 70	<b>Ψυχρό</b>

Ως προς την επιλογή του κυβόλιθου από φυσικό σχιστόλιθο Καβάλας, και αυτή θεωρείται ότι εξυπηρετεί την λειτουργία ως ψυχρού υλικού.

- **Η απόχρωση του Ανοιχτού γκρι:** Έχει ικανοποιητική ανακλαστικότητα, πλησιάζοντας τις προδιαγραφές των ψυχρών υλικών.
- Ως φυσικό πέτρωμα, ο κυβόλιθος Καβάλας έχει **εξαιρετική θερμική εκπομπή** (πάνω από 0.85). Αυτό σημαίνει ότι αποβάλλει πολύ γρήγορα τη θερμότητα που προσλαμβάνει, γεγονός που τον καθιστά πολύ καλύτερο από την ασφαλτο ή το σκούρο σκυρόδεμα.
- Η φυσική, ανάγλυφη επιφάνεια του κυβόλιθου Καβάλας λειτουργεί ευεργετικά:
  - Διασπά την ηλιακή ακτινοβολία (διάχυτη ανάκλαση), μειώνοντας τη θερμική αίσθηση για τον πεζό.
  - Επιτρέπει στον αέρα να "γλείφει" μεγαλύτερη επιφάνεια πέτρας, βοηθώντας στην ψύξη μέσω του ανέμου.
  - Μείωση της Θάμβωσης (Glare)

Παράμετρος	Απόδοση (Αδρή Πέτρα Καβάλας)	Βιοκλιματικό Όφελος
<b>Ανακλαστικότητα (Albedo)</b>	Μέτρια προς Υψηλή (0.35 - 0.50)	Μειώνει την απορρόφηση ενέργειας
<b>Εκπομπή (Emissivity)</b>	Υψηλή (> 0.85)	Αποβάλλει γρήγορα τη θερμότητα τη νύχτα
<b>Υφή (Roughness)</b>	Πολύ Υψηλή	Ενισχύει την ψύξη μέσω του αέρα
<b>Δείκτης SRI</b>	~35 έως 45 (ανάλογα την απόχρωση)	Θεωρείται " <b>Cool Roof/Pavement</b> " (>29)

Για την επίστρωση του πεζοδρόμου της Παπαφλέσσα και της Όσσης επιλέχθηκε βιομηχανικού τύπου κυβόλιθος ροζέ απόχρωσης με πιστοποίηση cool material. Τα υλικά αυτής της κατηγορίας θα συνοδεύονται επίσης από πιστοποιητικά συμμόρφωσης σύμφωνα με το Ευρωπαϊκό Πρότυπο EN 1338. Οι εκθέσεις των ψυχρών επιδόσεων των υλικών θα προέρχονται από αναγνωρισμένους για την μέτρηση της

ανακλαστικότητα καθώς και του συντελεστή εκπομπής στο υπέρυθρο, με βάση τα ακόλουθα πρότυπα: ASTM E 903 / ASTM G 159 για τον προσδιορισμό των συντελεστών ανακλαστικότητας και ASTM E408 / ASTM C1371 για τον προσδιορισμό του συντελεστή εκπομπής στο υπέρυθρο.

Τα κατάλληλα επιλεγμένα υλικά επίστρωσης σε συνδυασμό με την αύξηση των χώρων πρασίνου και την ενίσχυση του υψηλού πρασίνου (ψηλά δένδρα), όπως και την τοποθέτηση υδάτινων στοιχείων σε κατάλληλα επιλεγμένες θέσεις, συντείνουν στην βιοκλιματική ανάπλαση των πεζοδρόμων που διαμορφώνονται. Οι συνθήκες άνεσης των πεζών θα βελτιωθούν σημαντικά, μειώνοντας αισθητά το φαινόμενο αστικής θερμικής νησίδας.

### Υδάτινα στοιχεία

Επί της συμβολής των οδών Παπαφλέσσα και Βενιζέλου, όπως επίσης επί της οδού Πανός θα τοποθετηθούν στοιχεία νερού τύπου 'mirror pool', που δημιουργεί την εντύπωση υδάτινου καθρέπτη, που αντανακλά τα στοιχεία του περιβάλλοντος χώρου. Θα έχουν μορφή πρισματικού όγκου νερού.

Το υδάτινο στοιχείο 1, επί της συμβολής των οδών Παπαφλέσσα και Βενιζέλου, αφορά ρηχή λεκάνη υπερχειλίσσης, τριγωνικής μορφής. Η λεκάνη θα είναι υπερυψωμένη από το τελικό δάπεδο περίπου 0,50m. Περιμετρική σχισμή θα επιτρέπει στο νερό που υπερχειλίζει να οδηγείται σε υπόγεια δεξαμενή, επαπτόμενη με το υδάτινο στοιχείο. Η λεκάνη θα είναι κατασκευασμένη από οπλισμένο σκυρόδεμα και θα είναι υπενδεδυμένη με μάρμαρο.



Εικόνα 19: Εφέ νερού 'υδάτινη σφαίρα'

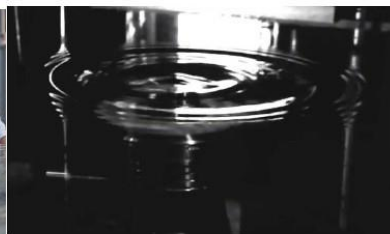

Εικόνα 18: Εφέ νερού 'πτώση σταγόνας'

Θα δημιουργούνται δύο διαφορετικά εφέ νερού, υδάτινης σφαίρας και 'πτώσης σταγόνας'. Και τα 2 εφέ θα δημιουργούνται από ειδικό και εξειδικευμένο μηχανισμό, προγραμματιζόμενο και συνεργαζόμενο με σύστημα αυτοματισμού για την δημιουργία των εφέ.

Στη λεκάνη θα τοποθετηθούν σύνολο οκτώ (8) Συστήματα Υδροσφαίρας με το καθένα να απαρτίζεται από προβολέα τύπου RING, την ειδική ηλεκτρονική συσκευή που δημιουργεί το εφέ, το απαραίτητο ακροφύσιο, την ανοξειδωτή φωλιά εγκιβωτισμού και τις παρελκόμενες συνδέσεις παροχής νερού, καλωδίων κλπ. Κάθε σύστημα θα είναι ανεξάρτητα ελεγχόμενο από τα υπόλοιπα έτσι ώστε να επιτρέπεται δημιουργικός προγραμματισμός σύνθετων σκηνών και εφέ.

Την απαραίτητη παροχή νερού σε κάθε σύστημα θα προσφέρει υποβρύχια αντλία με προστατευτικό φίλτρο, τοποθετημένη στην υπόγεια δεξαμενή.

Δεύτερη αντλία θα εξασφαλίζει συνεχόμενη ροή προς την λεκάνη έτσι ώστε να υπάρχει συνεχόμενη υπερχειλίση, εξασφαλίζοντας την αρτιότητα του εφέ.

Για την τροφοδοσία και τον έλεγχο των συστημάτων, θα εγκατασταθεί ηλεκτρικός πίνακας με όλους τους απαραίτητους αυτοματισμούς τροφοδοσίας, παραγωγής προγραμμάτων, ελέγχου στροφών του κινητήρα της αντλίας αλλά και τις προστασίες αυτόματης πλήρωσης και διακοπής λειτουργίας όταν επιδρούν άνεμοι αυξημένης ταχύτητας.

Το υδάτινο στοιχείο 2 και 3 , επί της οδού Πανός, θα είναι παρόμοιας μορφής σε τετράγωνη κάτοψη.

Οι παρεμβάσεις αυτές έχουν στόχο τη θερμική άνεση των επισκεπτών κατά τη διάρκεια των θερινών μηνών. Τα στοιχεία νερού προσφέρουν δροσισμό.

## INFO KIOSK

### Σημεία ενημέρωσης των επισκεπτών (info-kiosk)

Η ιδέα του σχεδιασμού είναι η δημιουργία δύο οριζοντίων επιπέδων, της πλατφόρμας και του στεγάστρου, τα οποία ενώνονται μόνο με έναν φωτεινό «τοίχο». Η απουσία επιπλέον κατακόρυφων στοιχείων προσφέρει την ψευδαίσθηση της αιώρησης του στεγάστρου και παράλληλα τονίζει την κύρια λειτουργία του περιπτέρου που είναι η πληροφόρηση. Ο σύγχρονος σχεδιασμός τους αποσκοπεί στο να αποτελέσουν ένα μικρό τοπόσημο για το open mall, ώστε να προσελκύει τους επισκέπτες. Ο φωτεινός «τοίχος» είναι το βασικότερο δομικό και λειτουργικό στοιχείο στην κατασκευή. Αποτελείται από δύο μεταλλικά υποστυλώματα που φέρουν το στέγαστρο, τα οποία εσωκλείονται από δύο οθόνες touch screen με περιμετρικό φωτισμό, προκειμένου να παρέχουν ηλεκτρονικές πληροφορίες στους επισκέπτες για τη λειτουργία των καταστημάτων που συμμετέχουν στο open mall. Στον χώρο του περιπτέρου υπάρχουν επίσης χώρος στάσης με παροχές wi-fi σύνδεσης, και φόρτισης κινητών τηλεφώνων.



Εικόνα 21: Φωτορεαλιστική απεικόνιση INFO KIOSK- η θέση είναι ενδεικτική

Στην κατασκευή του περιπτέρου επιλέγονται υλικά όπως μεταλλικός σκελετός, επικάλυψη με φύλλα αλουμινίου, και το δάπεδο θα είναι επενδυμένο με ξύλο και η οροφή με hpl.



Εικόνα 21: Φωτορεαλιστική απεικόνιση INFO KIOSK

Η πρόταση ανάπτυξης θέλει να προσδώσει σύγχρονη ταυτότητα στο χώρο, σε συνδιαλλαγή με το παρελθόν. Οι παρεμβάσεις στοχεύουν να σηματοδοτήσουν τη λειτουργία του open mall και να δημιουργήσουν τις κατάλληλες συνθήκες εύρυθμης λειτουργίας του.

**Όσον αφορά στη θέση των info Kiosk, αυτή θα καθοριστεί από την Τεχνική Υπηρεσία σε συνεννόηση με το Τμήμα Κυκλοφοριακών Ρυθμίσεων.**

#### ΑΠΑΙΤΟΥΜΕΝΕΣ ΕΓΚΡΙΣΕΙΣ

Η αρχική μελέτη είχε λάβει έγκριση από Κεντρικό Συμβούλιο Αρχιτεκτονικής (ΣΑ) υπ' αρ 441/7-11-2022 γνωμοδότηση, και από το Τοπικό Συμβούλιο Μνημείων Θεσσαλίας (Πράξη 275/23-06-2022 αρ. πρωτ. 354702-25/07/2022).

Η τροποποίηση αυτής έλαβε τη υπ' αρ. ΠΡΑΞΗ 155-11/15.07.2025 θετική γνωμοδότηση του ΣΥΜΜΒΟΥΛΙΟΥ ΑΡΧΙΤΕΚΤΟΝΙΚΗΣ ΠΕΡΙΦΕΡΕΙΑΚΗΣ ΕΝΟΤΗΤΑΣ ΛΑΡΙΣΑΣ.

## Α. ΤΕΧΝΙΚΗ ΠΕΡΙΓΡΑΦΗ ΑΡΧΙΤΕΚΤΟΝΙΚΗΣ ΜΕΛΕΤΗΣ

## ΓΕΝΙΚΑ

Όλα τα υλικά και οι αναλογίες τους θα συμμορφώνονται με τις ισχύουσες ΕΤΕΠ καθώς και με τα προδιαγραφόμενα στα αντίστοιχα άρθρα του Τιμολογίου της παρούσας μελέτης. Θα διαθέτουν τα απαιτούμενα πιστοποιητικά ποιότητας σύμφωνα με τις προδιαγραφές της μελέτης, ενώ πριν την ενσωμάτωση του κάθε υλικού στο έργο, ο Ανάδοχος υποχρεούται σε προσκόμιση δειγμάτων στο εργοτάξιο για έλεγχο. Τα δείγματα θα φυλάσσονται προκειμένου να συγκριθούν με τα προσκομιζόμενα προς τοποθέτηση υλικά και δεν θα πρέπει να υπάρχει καμία διαφορά στη μορφή και στην ποιότητα μεταξύ των δειγμάτων και εκείνων προς τοποθέτηση. Οποιαδήποτε σχετική παραγγελία θα γίνεται κατόπιν έγκρισης από την επιβλέπουσα υπηρεσία. Για την εφαρμογή τους θα ακολουθηθούν απαρέγκλιτα οι οδηγίες του κατασκευαστή τους.

Τα υλικά που θα προορίζονται προς τοποθέτηση θα προσκομίζονται στο έργο συσκευασμένα και θα διαθέτουν σήμανση της εμπορικής τους ονομασίας, του κατασκευαστή τους, του έτους παραγωγής και του χρόνου ζωής τους και θα συνοδεύονται από τα απαιτούμενα πιστοποιητικά ελέγχου των ιδιοτήτων και της ποιότητάς τους, τα οποία θα περιέχονται στο επίσημο Τεχνικό Φυλλάδιο της εταιρίας παραγωγής ή διάθεσης.

Τα υλικά για τα οποία θα διαπιστωθεί ότι δε συμφωνούν ποιοτικά με τα εγκεκριμένα δείγματα και τις τεθείσες προδιαγραφές ή θα βρεθούν αλλοιωμένα (π.χ. λόγω μεταφοράς ή αποθήκευσής τους) θα απομακρύνονται και θα αντικαθίστανται από νέα, κατάλληλα.

Τα φυλασσόμενα εντός του εργοταξίου υλικά θα είναι ανά πάσα στιγμή διαθέσιμα προς έλεγχο από την επιβλέπουσα Υπηρεσία.

Σε περίπτωση που η Υπηρεσία κρίνει απαραίτητο, ο ανάδοχος είναι υποχρεωμένος να εκπονήσει σχέδια τοποθέτησης βάσει των επιτόπου διαστάσεων.

Των εργασιών επίστρωσης θα προηγείται καθαρισμός της επιφάνειας του υποστρώματος από ξένα σώματα, σκόνη, λιπαρές ουσίες κλπ. και έκπλυση της με νερό. Κάθε ανωμαλία θα εξομαλύνεται και η τελική μορφή της επιφάνειας θα είναι λεία και χωρίς ανισοσταθμίες ή εξοχές ώστε η αλληλεπίδραση της κάθε στρώσης με τις γειτονικές της να διασφαλίζει την καλή συμπεριφορά του έργου όταν αυτό δοθεί προς χρήση. Προσοχή θα δοθεί στην προστασία τυχόν μεταλλικών στοιχείων (π.χ. σωληνώσεις) τα οποία θα απαντώνται κατά τις εργασίες διάστρωσης. Ελαττώματα που θα διαπιστωθούν σε κάποιο τμήμα του έργου ή σε περίπτωση που διαπιστωθεί πλημμελής εκτέλεση εργασιών, τότε το τμήμα αυτό θα απορρίπτεται, η εργασία θα σταματά και ο Ανάδοχος θα υποχρεώνεται με δικές του δαπάνες στις απαιτούμενες διορθωτικές ενέργειες για την ανακατασκευή. Η τελική επιφάνεια θα έχει την απαιτούμενη κλίση για την καλή απορροή των ομβρίων.

Η συνένωση με όλα τα υπόλοιπα στοιχεία, με τα οποία η επίστρωση έρχεται σε επαφή (σωληνώσεις, στήλες, σιδερένιες γωνιές, κλπ), θα είναι άψογη σε εμφάνιση και στεγανή. Ιδιαίτερη μέριμνα θα λαμβάνεται για την προστασία όλων των σιδηρών εξαρτημάτων που έρχονται σε επαφή με την επίστρωση.

Ιδιαίτερη προσοχή θα δοθεί στην κατασκευή της σωστής κλίσης των δαπέδων, όπου αυτή απαιτείται.

Σε περίπτωση μη καλής συγκόλλησης ή μη τέλειας πλήρωσης του κενού μεταξύ των πλακών και του υποστρώματος, η εργασία ή το τμήμα, που εμφανίζει τα ελαττώματα αυτά, θα απορρίπτεται και ο Ανάδοχος θα υποχρεούται σε ανακατασκευή με δικές του δαπάνες.

Πριν από την παραλαβή όλες οι επιφάνειες θα καθαριστούν με επιμέλεια.

Το έργο θα εκτελεστεί σύμφωνα με το Ν.3669/2008(ΦΕΚ 116Α /18.06.08) «Κύρωση της Κωδικοποίησης της Νομοθεσίας Κατασκευής Δημόσιων Έργων», όπως αυτός συμπληρώθηκε και τροποποιήθηκε με το Ν. 4070/12, το Π.Δ. 7 όπως αυτό δημοσιεύεται στο ΦΕΚ 26Α'/31-1-2013, το Ν. 4281/2014 και όλες τις συμπληρωματικές διατάξεις που παραμένουν σε ισχύ και αφορούν στην Κατασκευή Δημοσίων Έργων καθώς και τις προδιαγραφές των Ε.Τ.Ε.Π. που αναφέρονται στον Πίνακα αντιστοίχισης των άρθρων τιμολογίου.

## **A.1. ΧΩΜΑΤΟΥΡΓΙΚΕΣ ΕΡΓΑΣΙΕΣ – ΕΚΣΚΑΦΕΣ**

### *A.1.1. Εκσκαφή Θεμελίων τεχνικών έργων και τάφρων πλάτους έως 5,00 m*

Προβλέπεται εκσκαφή στη θέση δημιουργίας των τριών 'mirror pool' και των δύο info kiosk, μετά την αποξήλωση των επιστρώσεων και την καθαίρεση του ελαφρά οπλισμένου σκυροδέματος του πεζοδρομίου

Η εκσκαφή ορυγμάτων πλάτους έως 5,0 m θα γίνει σύμφωνα με τα καθοριζόμενα στην ΕΤΕΠ 02-04-00-00 "Εκσκαφές θεμελίων τεχνικών έργων", σε βάθος σύμφωνα με τη μελέτη σε κάθε είδους έδαφος με οποιονδήποτε εξοπλισμό.

-φορτοεκφορτώσεις, μεταφορές με οποιαδήποτε μέσα, εντός του εργοταξίου καταλλήλων και υγιών προϊόντων εκσκαφών που θα χρησιμοποιηθούν σε επιχώσεις και διαλογή άχρηστων προϊόντων,

-φορτοεκφορτώσεις, μεταφορές με οποιαδήποτε μέσα, προς απομάκρυνση πλεοναζόντων προϊόντων εκσκαφών και εναπόθεση σε μέρη που επιτρέπεται από τις αρμόδιες αρχές.

Ο Ανάδοχος είναι υποχρεωμένος κατά τη διάρκεια των εκσκαφών να λαμβάνει όλα τα ενδεικνυόμενα μέτρα σύμφωνα με τους κανονισμούς προς αποφυγή καταπτώσεων, πρόληψη κινδύνων ή ζημιών σε γειτονικές ιδιοκτησίες ή δρόμους, έχει δε την αποκλειστική ευθύνη και υποχρέωση για αποκατάσταση οιασδήποτε βλάβης που ήθελε επισυμβεί κατά προσώπων ή πραγμάτων.

Κατά τη διάρκεια των εργασιών εκσκαφών ο ανάδοχος υποχρεώνεται να φροντίσει για την απόθεση των προϊόντων εκσκαφών σε σημείο που να μην προκαλείται πρόβλημα στην κυκλοφορία της οδού στην οποία γίνονται οι εργασίες. Θα μεριμνά επίσης, σύμφωνα και με την ΚΥΑ 36259/1757/Ε103/2010, για την αποκομιδή των πάσης φύσεως προϊόντων εκσκαφής - εκτός από τις ποσότητες που θα χρειαστούν για επιχώσεις σε οποιοδήποτε σημείο του έργου -

και τη μεταφορά τους σε χώρο Διαχείρισης Αποβλήτων Κατασκευών που θα υποδείξει η επιβλέπουσα Υπηρεσία.

#### A.1.3. Δυσχερείς Εκσκαφές λόγω διερχόμενα υπόγεια δίκτυα Ο.Κ.Ω.

Δεδομένου ότι οι εκσκαφές θα γίνουν σε υπάρχοντα πεζοδρόμια προβλέπεται επιπλέον δαπάνη για δυσχερές εκσκαφή, σε οποιοδήποτε έδαφος, κάτω από αγωγούς Εταιρειών/Οργανισμών Κοινής Ωφέλειας, υποστηριζόμενους, αντιστηριζόμενους ή μή, μέσα στο όρυγμα, σε οποιαδήποτε διεύθυνση, σύμφωνα με τα καθοριζόμενα στην ΕΤΕΠ 02-08-00-00 "Αντιμετώπιση δικτύων ΟΚΩ συναντωμένων κατά τις εκσκαφές".

#### A.1.4. Τομή δαπέδου σκυροδέματος

Στη θέση της θεμελίωσης των τριών 'mirror pool' και των δύο info kiosk θα γίνει πρώτα τομή του δαπέδου, οποιοδήποτε πάχους, με χρήση κατάλληλου κόπτη, ώστε να αποκλείονται αποξηλώσεις έξω από τα προβλεπόμενα όρια της κοπής και να προφυλάσσεται το παραμένον δάπεδο επιστρώσεων και σκυροδέματος και από φθορές κατά την διάρκεια των εργασιών.

Επίσης ανάλογη τομή προβλέπεται επί της οδού Βενιζέλου και Φιλελλήνων για τη δημιουργία των κάθετων δοκών.

Προβλέπεται τομή της υποδομής σκυροδέματος στις θέσεις δημιουργίας νέων δενδροδόχων, παρτεριών και καθιστικών.

#### A.1.5. Επιχώσεις

Μετά τη θεμελίωση θα γίνει επίχωση στη θέση ορύγματος της, με προϊόντα εκσκαφών, σε μέση απόσταση από την θέση εξαγωγής των άνω προϊόντων έως 10,00 m, με την έκριψη, διάστρωση κατά στρώσεις έως 30 cm, διαβροχή και συμπύκνωση, σύμφωνα με την μελέτη και την ΕΤΕΠ 02-07-02-00 "Επανεπιχώσεις σκαμμάτων θεμελίων τεχνικών έργων".

Σε περίπτωση μη επάρκειας και καταλληλότητας των προϊόντων εκσκαφών, η επίχωση θα γίνει με θραυστό υλικό λατομείου.

-Επιχώσεις (περιλαμβάνουν την εναπόθεση, διάστρωση κατά στρώσεις 30cm, κατάβρεγμα και συμπύκνωση) με οποιαδήποτε μέσα και με κατάλληλα και υγιή προϊόντα εκσκαφών, δανειοθαλάμων ή θραυστά υλικά λατομείου, σύμφωνα με την ΕΤΕΠ 02-07-02-00:

α) Για τη διαμόρφωση της στάθμης εφαρμογής της υπόβασης των δαπέδων.

β) Των κενών των ορυγμάτων μετά της κατασκευής των θεμελίων και λοιπών οικοδομικών στοιχείων που κατασκευάζονται μέσα στα ορύγματα. Και στις δύο παραπάνω περιπτώσεις οι επιχώσεις θα συμπυκνωθούν με την βέλτιστη υγρασία, σε ποσοστό τουλάχιστον ίσο με το 95% της μέγιστης ξερής πυκνότητας που λαμβάνεται εργαστηριακά με την πρότυπη μέθοδο προσδιορισμού της σχετικής υγρασίας-πυκνότητας AASHO:T180/D (τροποποιημένη μέθοδο AASHO), αφού η εργαστηριακή μέγιστη πυκνότητα διορθωθεί για το % ποσοστό του χονδρόκοκκου υλικού που συγκρατείται από κόσκινο  $\frac{3}{4}$  (19,1mm).

-Προμήθεια με οποιαδήποτε μέσα από δανειοθαλάμους που βρίσκονται εκτός του εργοταξίου και σε οποιοσδήποτε αποστάσεις από αυτό και φορτοεκφορτώσεις και μεταφορές οσεσδήποτε

και με οποιαδήποτε μέσα, δανείων χωμάτων, εφ' όσον απαιτηθούν, καταλλήλων για επιχώσεις, σε θέσεις επιχωμάτων περιβάλλοντος χώρου όπου θα διαστρωθούν ή σε θέσεις επιχώσεων που θα εναποτεθούν καταλλήλως.

-Προμήθεια κηπευτικού χώματος σε πάχος τουλάχιστον 20 cm, προερχομένου από βάθος εκσκαφής έως 70 cm, αργιλοαμμώδους συστάσεως, χρώματος σκοτεινού απαλλαγμένου από ξένες προσμίξεις, όπως πέτρες ή χαλίκια, ρίζες και πολυετή ζιζάνια, μεταφορά επί τόπου και διάστρωση του, σε θέσεις παρτεριών και ζαρντινιερών περιβάλλοντος χώρου, σύμφωνα με την ΕΤΕΠ 02-07-05-00.

## **A.2. ΚΑΘΑΙΡΕΣΕΙΣ**

A.2.1. Καθαίρεση στοιχείων κατασκευών από οπλισμένο σκυρόδεμα, με χρήση συνήθους κρουστικού εξοπλισμού.

Μετά την κοπή του δαπέδου των πεζοδρόμων μαζί με την υπόβαση αυτού, θα γίνει καθαίρεση και τεμαχισμός στοιχείων κατασκευών από άοπλο σκυρόδεμα όλων των κατηγοριών με διατήρηση του υπολοίπου δαπέδου άθικτου.

A.2.2. Καθαίρεση πλακοστρώσεων δαπέδων παντός τύπου και οιαδήποτε πάχους χωρίς να καταβάλλεται προσοχή για την εξαγωγή ακεραίων πλακών.

Επί όλων των προς ανάπλαση πεζοδρόμων, και του τμήματος όδευσης αυτοκινήτων στην Φιλελλήνων και Βενιζέλου, όπως και στη θέση θεμελίωσης των *mirror pool* και των INFO KIOSK, προβλέπεται καθαίρεση πλακοστρώσεων δαπέδων παντός τύπου και οιαδήποτε πάχους με το κονίαμα στρώσεως αυτών, σε οποιαδήποτε στάθμη από το έδαφος, με την συσσώρευση των προϊόντων καθαιρέσεως προς φόρτωση.

A.2.3. Καθαίρεση πλακοστρώσεων δαπέδων παντός τύπου και οιαδήποτε πάχους με προσοχή, για την εξαγωγή ακεραίων πλακών σε ποσοστό άνω του 50%

Επί της οδού Βενιζέλου και Φιλελλήνων, θα γίνει καθαίρεση των υφιστάμενων μαρμάρινων πλακοστρώσεων που αντιστοιχούν στο κανάλι αποχέτευσης ομβρίων στη λωρίδα κίνησης αυτοκινήτων, με προσοχή, ώστε να επαναχρησιμοποιηθούν στο έργο στην ίδια θέση με το ίδιο σχέδιο. Οι πλάκες μαρμάρου που θα αφαιρεθούν θα εναποτεθούν με προσοχή σε θέσεις που θα υποδείξει η επίβλεψη, και με τέτοιο τρόπο ώστε να μπορούν χρησιμοποιηθούν ξανά στην ίδια θέση του έργου.

A.2.4. Καθαίρεση μετά προσοχής υφιστάμενων μαρμάρινων κρασπέδων.

Επί της οδού Βενιζέλου, ορισμένα μαρμάρινα κρασπέδα έχουν μετακινηθεί από την αρχική τους θέση. Θα γίνει καθαίρεση μετά προσοχής των υφιστάμενων μαρμάρινων κρασπέδων για την εξαγωγή ακεραίων κρασπέδων σε ποσοστό άνω του 70%, με τον επιμελή καθαρισμό τους, τη μεταφορά τους εντός του έργου, την απόθεσή τους σε κανονικά σχήματα, τη φόρτωση τους

σε οιοδήποτε μεταφορικό μέσο, τη μεταφορά τους σε χώρο που θα υποδείξει η Υπηρεσία (σε οιαδήποτε απόσταση), την εκφόρτωσή τους και την επιμελή απόθεσή τους.

### **A.3. ΣΚΥΡΟΔΕΜΑΤΑ**

(Τα γεωμετρικά στοιχεία των οπλισμένων σκυροδεμάτων του Φέροντα οργανισμού καθώς και τα λοιπά χαρακτηριστικά αναγράφονται στην Τεχνική Περιγραφή και στα σχέδια της Στατικής Μελέτης.)

#### **A.3.1. Άοπλα σκυροδέματα.**

Στην κατηγορία αυτή περιλαμβάνονται τα σκυροδέματα C12/15 που απαιτούνται για την εξομαλυντική στρώση καθαριότητας της θεμελίωσης των mirror pool και των info kiosk.

#### **A.3.2. Ελαφρά οπλισμένα σκυροδέματα.**

Στην κατηγορία αυτή περιλαμβάνονται δάπεδα υποβάσεων, στις θέσεις αποκατάστασης των δαπέδων πεζοδρομίων- πεζοδρόμων, όπου απαιτηθεί κατά την κατασκευή, είναι πάχους 10-15εκ. από σκυρόδεμα C20/25, με ένα πλέγμα T139.

#### **A.3.3. Οπλισμένα σκυροδέματα.**

Στην κατηγορία περιλαμβάνονται τα σκυροδέματα C25/30 που απαιτούνται για την κατασκευή της θεμελίωσης των mirror pool και των info kiosk, όπως παρουσιάζονται στην Στατική μελέτη.

Με σκυρόδεμα C30/37 θα κατασκευασθούν οι κάθετοι δοκοί επί της οδού Βενιζέλου και Φιλελλήνων.

#### **A.3.6 Πρόσθετα σκυροδέματος**

Ως πρόσθετα σκυροδέματος θα χρησιμοποιηθούν ίνες πολυπροπυλενίου κατά ΕΛΟΤ EN 14889-2 σε αναλογία σύμφωνα με τη μελέτη. Θα χρησιμοποιηθούν στην κατασκευή των κάθετων δοκών επί της οδού Βενιζέλου και Φιλελλήνων, καθώς και στην τσιμεντοκονία για τα υλικά επίστρωσης στις ίδιες οδούς.

### **A.4. ΞΥΛΟΤΥΠΟΙ**

Γενικά οι τεχνικές προδιαγραφές ξυλοτύπων ή μεταλλότυπων που θα χρησιμοποιηθούν ακολουθούν τις τεχνικές προδιαγραφές

1. ΕΛΟΤ ΤΠ 1501-01-03-00-00:2009
2. ΕΛΟΤ ΤΠ 1501-01-04-00-00:2009
3. ΕΛΟΤ ΤΠ 1501-01-05-00-00:2009

A.4.1. Ξυλότυποι συνήθων χυτών κατασκευών.

Ξυλότυποι συνήθων χυτών κατασκευών, θα εφαρμοστούν σε όλες τις θεμελιώσεις του έργου.

## A.5. ΕΠΙΣΤΡΩΣΕΙΣ ΔΑΠΕΔΩΝ

A.5.1. Ορθομαρμαρώσεις από πλάκες μαρμάρου σκληρού.

Σε όλες τις εμφανείς επιφάνειες των στοιχείων νερού τύπου 'mirror pool' θα γίνει επένδυση με μάρμαρο λευκό σκληρό πάχους 3εκ., με επιφάνεια λεία. Η τοποθέτηση των μαρμάρων θα γίνει με βάση τα σχέδια της μελέτης.

A.5.2. Επίστρωση με πλάκες τσιμέντου διαστάσεων 40\*40cm.

Στις θέσεις αποκατάστασης των θεμελιώσεων θα γίνουν επιστρώσεις εξωτερικών δαπέδων με πλάκες τσιμέντου (ενδεικτικού τύπου terra nova καρέ ή ισοδύναμου λείου μωσαϊκού, ή ανάγλυφες ή αμμοβολισμένες ή βοτσαλόπλακες ή τύπου ψηφίδας ή τύπου πέτρας) οποιουδήποτε χρώματος σύμφωνα με τις υποδείξεις της Υπηρεσίας, τετράγωνες, ελαχίστου πάχους 3cm, χωρίς αρμούς ή με αρμούς πλάτους 1cm, επί υποστρώματος πάχους 2 έως 3cm, από τσιμεντοασβεστοκονίαμα των 350kg τσιμέντου και 0,04 m<sup>3</sup> ασβέστου, σε σχέδιο που αποκαθιστά το υφιστάμενο στη θέση ορύγματος. Επίσης θα κατασκευαστούν οι απαραίτητοι αρμοί πολυουρεθανικού υλικού στα κατάλληλα μήκη πλακόστρωσης. Οι στάθμες, τα υψόμετρα και οι επιθυμητές κλίσεις θα τηρηθούν με την μεγαλύτερη δυνατή ακρίβεια για την πλήρη απορροή των όμβριων υδάτων.

A.5.3. Πλάκες Όδευσης τυφλών από Μάρμαρο

Οι λωρίδες όδευσης τυφλών επί όλων των πεζοδρόμων θα κατασκευασθούν από μάρμαρο σύμφωνα με τη μελέτη. Τα τεχνικά χαρακτηριστικά των πλακών όδευσης τυφλών θα συμμορφώνονται με την ΕΤΕΠ 03-07-04-00 και την ΕΤΕΠ 05-02-02-00 και η τοποθέτησή τους θα γίνει έντεχνα και με μέριμνα για τη σωστή κλίση του δαπέδου, όπου αυτή απαιτείται. Η τοποθέτηση θα γίνει έντεχνα, από κατάλληλα εκπαιδευμένο προσωπικό, και σύμφωνα με την ΕΤΕΠ 05-02-02-00 και την ισχύουσα νομοθεσία.

Ιδιαίτερα για την αντιμετώπιση των αναγκών των ατόμων με προβλήματα όρασης, θα χρησιμοποιηθούν πλάκες μαρμάρου διαστάσεων 30x30εκ., και πάχους 5εκ., λευκού των παρακάτω τύπων:

- Διακριτές αραιές ραβδώσεις, που επιτρέπουν την συνεχή όδευση (Τύπος Α - ΟΔΗΓΟΣ) και τοποθετούνται με τις ρίγες παράλληλα με τον άξονα της κίνησης.
- Φολιδωτές αραιές και έντονες εξάρσεις, που προειδοποιούν για εμπόδιο, αλλαγή επιπέδου, προσοχή και κίνδυνο και είναι υποχρεωτικά χρώματος κίτρινου (Τύπος Β - ΚΙΝΔΥΝΟΣ).
- Στενές και πυκνές ρίγες που προσδιορίζουν την αλλαγή κατεύθυνσης (Τύπος Γ- ΑΛΛΑΓΗ).

Οι εργασίες τοποθέτησης θα γίνουν με προσοχή και με τρόπο ώστε η τελική επιφάνεια πλακόστρωσης να είναι πλήρως επίπεδη, χωρίς ελαττώματα και να μην εμφανίζει ανισοσταθμίες σε σχέση με τη γειτονική συμβατική πλακόστρωση. Θα είναι τοποθετημένες χωρίς αρμό και θα σχηματίζουν ενιαία επιφάνεια. Θα εξασφαλιστεί ότι δεν θα υπάρχει κανένα εμπόδιο κατά μήκος του οδηγού όδευσης τυφλών και το χρώμα των πλακών θα παρουσιάζει έντονη αντίθεση με τις παρακείμενες δαπεδοστρώσεις.

Ανισοσταθμίες, υψομετρικές διαφορές μεταξύ κρασπέδων και τελικής επιφάνειας της πλακόστρωσης ή του οδοστρώματος, ή οποιαδήποτε ατέλεια διαπιστωθεί μετά το πέρας των εργασιών, ο Ανάδοχος είναι υποχρεωμένος για τη διόρθωση των εν λόγω ατελειών, με όλες τις απαιτούμενες ενέργειες, ακόμα και με πλήρη αποξήλωση και επανεκτέλεση από την αρχή των εργασιών.

Οι ανωτέρω εργασίες θα ακολουθούν τους ευρωπαϊκούς και εθνικούς κανονισμούς και πρότυπα και θα συμμορφώνονται με την ισχύουσα περί αυτών νομοθεσία, ήτοι:

Απόφαση ΥΠΕΧΩΔΕ 52488/ΦΕΚ 18B/15.01.2002, «Ειδικές ρυθμίσεις για την εξυπηρέτηση ΑμεΑ σε κοινόχρηστους χώρους των οικισμών που προορίζονται για την κυκλοφορία των πεζών»

Εγκύκλιος ΥΠΕΧΩΔΕ 8298/26/3-3-04, «Οδηγός τυφλών –εξυπηρέτηση των ΑμεΑ σε κοινόχρηστους χώρους των οικισμών που προορίζονται για την κυκλοφορία πεζών, διαδρομές τυφλών (Σύστημα Όδευσης Προσανατολισμού και Οδηγός Ασφάλειας)

Η υπ' Αριθμ. οικ. ΥΠΕΝ/ΔΜΕΑΑΠ/124964/1561 απόφαση του ΥΠΕΝ που δημοσιεύθηκε στο ΦΕΚ 6213/Β/7-12-2022 Αντικατάσταση της υπ' αρ. 52907/2009 υπουργικής απόφασης «Ειδικές ρυθμίσεις για την εξυπηρέτηση ατόμων με αναπηρία σε κοινόχρηστους χώρους των οικισμών που προορίζονται για την κυκλοφορία πεζών» (Β' 2621).

Οδηγίες σχεδιασμού ΥΠΕΧΩΔΕ «Σχεδιάζοντας για όλους» ( )

#### A.5.4. Τσιμεντοκυβόλιθοι με Ψυχρά Υλικά

Το μεγαλύτερο ποσοστό των δαπέδων του πεζόδρομου της Παπαφλέσσα και της Όσσης, διαστρώνεται με έγχρωμους τσιμεντοκυβόλιθους κατά ΕΛΟΤ EN 1338 βατούς από οχήματα, διαστάσεων 20x20, πάχους τουλάχιστον 5εκ., με προσθήκη τεχνολογίας ψυχρών υλικών (cool material) στη σύστασή τους.

Οι τσιμεντοκυβόλιθοι βασίζονται σε τεχνολογία ψυχρών υλικών (cool materials) για τη βελτίωση θερμικών και περιβαλλοντικών επιδόσεων των εξωτερικών χώρων και υφίστανται συμπίκνωση της τελικής επιφάνειας με κατάλληλο δονητή. Τα ψυχρά υλικά κατασκευάζονται και χρησιμοποιούνται με στόχο τη μείωση της κατανάλωσης ενέργειας για δροσισμό και γενικότερα για την αντιμετώπιση του φαινομένου της αστικής νησίδας και των συνεπειών του. Οι ψυχρές ιδιότητες των έγχρωμων κυβόλιθων από σκυρόδεμα θα αφορούν στη μάζα των υλικών και όχι σε επιφανειακή τους επεξεργασία με κάποιο ψυχρό υλικό επικάλυψης ή βαφής, σε συνολικό πάχος που είναι σύμφωνα με τις συνήθεις πρακτικές κατασκευής του κάθε υλικού. Λόγω των πολλών διαφορετικών σχεδίων που μπορούν να έχουν τα συγκεκριμένα υλικά και για τη δημιουργία πολλαπλών χρωματικών επιλογών, οι εργαστηριακές μετρήσεις για τον

προσδιορισμό των ψυχρών τους ιδιοτήτων θα λαμβάνονται και θα αφορούν σε όσο το δυνατό επίπεδες, ομοιογενείς και ομοιόμορφες περιοχές της επιφάνειας του υλικού.

Τα υλικά αυτής της κατηγορίας θα συνοδεύονται επίσης από πιστοποιητικά συμμόρφωσης σύμφωνα με το Ευρωπαϊκό Πρότυπο EN 1338. Οι εκθέσεις των ψυχρών επιδόσεων των υλικών θα προέρχονται από αναγνωρισμένους για την μέτρηση της ανακλαστικότητας καθώς και του συντελεστή εκπομπής στο υπέρυθρο, με βάση τα ακόλουθα πρότυπα: ASTM E 903 / ASTM G 159 για τον προσδιορισμό των συντελεστών ανακλαστικότητας και ASTM E408 / ASTM C1371 για τον προσδιορισμό του συντελεστή εκπομπής στο υπέρυθρο.

Η επίστρωση θα γίνει με την παρακάτω σειρά εργασιών: Η τοποθέτηση των κυβόλιθων θα πραγματοποιηθεί με ισχυρό τσιμεντοκονίαμα, στην υπόβαση από οπλισμένο σκυρόδεμα C20/25.

Οι στάθμες, τα υψόμετρα και οι επιθυμητές κλίσεις θα τηρηθούν με την μεγαλύτερη δυνατή ακρίβεια για την πλήρη απορροή των όμβριων υδάτων.

#### A.5.5. Χτυπητά περιζώματα (μπορντούρες) από λευκό μάρμαρο πάχους 5εκ.

Χτυπητά περιζώματα (μπορντούρες) από λευκό μάρμαρο προελεύσεως Καβάλας ή ισοδύναμου, πάχους 5εκ.: Με χτυπητά περιζώματα μαρμάρου τέτοιου τύπου επιστρώνονται τα πεζοδρόμια στις θέσεις αποκατάστασης των δαπέδων από τη θεμελίωση, εφόσον απαιτηθεί λόγω θραύσης των μαρμάρων κατά την αποξήλωση τους, σε σχέδιο σύμφωνα με τη μελέτη. Τα περιζώματα θα είναι ακέραια, χωρίς ρωγμές, ομοιογενή, χωρίς επιβλαβείς προσμίξεις με αντιολισθηρή και ομοιόμορφα χτυπητή επιφάνεια από λευκό μάρμαρο. Η τοποθέτησή τους θα γίνει επί δαπέδου σκυροδέματος με υποδομή τσιμεντοκονιάματος. Οι στάθμες, τα υψόμετρα και οι επιθυμητές κλίσεις θα τηρηθούν με την μεγαλύτερη δυνατή ακρίβεια για την πλήρη απορροή των όμβριων υδάτων.

#### A.5.6. Χτυπητά περιζώματα (μπορντούρες) από λευκό μάρμαρο πάχους 3εκ.

Χτυπητά περιζώματα (μπορντούρες) από λευκό μάρμαρο προελεύσεως Καβάλας ή ισοδύναμου, πάχους 3εκ.. Με χτυπητά περιζώματα μαρμάρου τέτοιου τύπου επιστρώνονται τα πεζοδρόμια της Βενιζέλου στις θέσεις δημιουργίας νέων δενδροδόχων, σε σχέδιο σύμφωνα με τη μελέτη. Τα περιζώματα θα είναι ακέραια, χωρίς ρωγμές, ομοιογενή, χωρίς επιβλαβείς προσμίξεις με αντιολισθηρή και ομοιόμορφα χτυπητή επιφάνεια από λευκό μάρμαρο. Η τοποθέτησή τους θα γίνει επί δαπέδου σκυροδέματος με υποδομή τσιμεντοκονιάματος. Οι στάθμες, τα υψόμετρα και οι επιθυμητές κλίσεις θα τηρηθούν με την μεγαλύτερη δυνατή ακρίβεια για την πλήρη απορροή των όμβριων υδάτων.

#### A.5.7. Διακοσμητικά κράσπεδα από μάρμαρο

Διακοσμητικό κράσπεδο από μάρμαρο λευκό προελεύσεως Κοζάνης ή Καβάλας ή ισοδύναμου, διαστάσεων πλάτους 12εκ. και ύψους 30εκ. με στρογγυλεμένη την άνω ακμή (μυρέλο ακτίνας 3εκ.), τον εγκιβωτισμό και την στήριξη από σκυρόδεμα κατηγορίας C12/15, και την πλήρωση των αρμών δια λευκού τσιμέντου, για αποκατάσταση των υφιστάμενων κρασπέδων, εφόσον απαιτηθεί λόγω θραύσης τους επί της οδού Βενιζέλου.

#### A.5.8 Επιστρώσεις με πλάκες έγχρωμες γρανίτη

Η επίστρωση των πεζοδρόμων της Πανός, της Λαπιθών, της Πόρου, της Ανδρούτσου και του παράδρομου αυτής θα γίνει με πλάκες έγχρωμου γρανίτη σε σχέδιο σύμφωνα με τη μελέτη. Η διάσταση και ο χρωματισμός των πλακών θα διαφέρει. Το πάχος των πλακών θα είναι τουλάχιστον 5εκ.θα είναι ορθογωνικά κομμένες και θα έχουν επιφάνεια σαγρέ. Η τοποθέτηση τους θα γίνει επί του υπάρχοντος υποστρώματος με ισχυρή τσιμεντοκονία με αρμούς 1εκ.

#### A.5.9 Επιστρώσεις με κυβόλιθους γρανίτη

Επί των πεζοδρόμων της Πανός, της Λαπιθών, της Πόρου, της Ανδρούτσου και του παράδρομου αυτής θα δημιουργηθεί μία λωρίδα εκατέρωθεν του πεζοδρόμου και κατά μήκος των καταστημάτων, από έγχρωμους κυβόλιθους 10x10εκ. και πάχους 5εκ. σε διαφορετικούς χρωματισμούς. Η τοποθέτηση των κυβολίθων θα γίνει με ισχυρή τσιμεντοκονία επί της υπάρχουσας υποδομής σύμφωνα με την ΕΤΕΠ 05-02-02-00.

#### A.5.9 Πλήρωση αρμών διαστολής επιστρώσεων δαπέδων εξωτερικών χώρων με ελαστομερές πολυουρεθανικό υλικό

Σε όλες τις επιφάνειες του έργου που επιστρώνονται με νέα υλικά επίστρωσης θα προβλεφθούν αρμοί διαστολής ανά 25,00τ.μ. Οι αρμοί αυτοί προβλέπονται και κατά μήκος επαφής των δαπέδων με τις υφιστάμενες κατακόρυφες επιφάνειες των κτιρίων, κλπ.

Οι αρμοί θα πληρωθούν με με ελαστομερές πολυουρεθανικό υλικό πλάτους έως 15mm σε όλο το βάθος του αρμού με κατάλληλο ελαστομερές πολυουρεθανικό ενδεικτικού τύπου Sikaflex και ελαστικό κορδόνι κλειστών κυψελών.

#### A.5.10. Ξύλινο Deck

Το δάπεδο στο info-kiosk κατασκευάζεται από ξύλινο Deck σύμφωνα με τα σχέδια της μελέτης. Το ξύλινο Deck θα κατασκευαστεί με σανίδες διατομής 115x26χιλ. από ξυλεία θερμικά επεξεργασμένη τύπου Deck Thermopine D30 sg της Thermory ή ισοδύναμης ξυλείας. Η στερέωση του ξύλινου καταστρώματος θα γίνει με ειδικά πλαστικά στηρίγματα (clips) που βιδώνονται πάνω σε κοιλοδοκό ψυχρής έλασης διαστάσεων 60x40 χιλ. πάχους 3,2 χιλ. Οι σανίδες θα έχουν πατούρα ώστε να εφαρμόζουν τα clips. Οι σανίδες μεταξύ τους θα έχουν κενό τουλάχιστον 10 χιλ.

#### A.5.11. Περιοχές Φύτευσης

Οι περιοχές που σημειώνονται στα αρχιτεκτονικά σχέδια ως περιοχές φύτευσης θα κατασκευαστούν με κατάλληλο κηπευτικό χώμα αφού προηγηθεί μερική εκρίζωση φυτών και απομάκρυνση επιφανειακών γαιών. Το είδος και το πλήθος των φυτών θα είναι σύμφωνα με τις υποδείξεις της υπηρεσίας Πρασίνου.

A.5.12. Εργασία επιστρώσεων δαπέδων με πλάκες μαρμάρου και τοποθέτηση μαρμάρινων κρασπέδων

Οι υπάρχουσες πλάκες μαρμάρου, όπως και τα μαρμάρινα στα σημεία που ανάκατασκευάζονται, αφαιρούνται με προσοχή και επανατοποθετούνται σύμφωνα με την μελέτη και την ΕΤΕΠ 03-07-03-00 "Επιστρώσεις με φυσικούς λίθους" και την ΕΤΕΠ 05-02-01-00 "Κράσπεδα, ρείθρα και τάφροι ομβρίων καταστρώματος οδών επενδεδυμένες με σκυρόδεμα" αντίστοιχα.

## A.6. ΟΡΟΦΗ- ΕΠΙΚΑΛΥΨΗ

A.6.1. Οροφή με συμπαγή πανέλα HPL

Η οροφή των info kiosk επενδύεται με πανέλα εξωτερικής επένδυσης από βακελίτη τύπου H.P.L. (High Pressure Laminate) της GREENLAM. Τα πανέλα θα περιλαμβάνουν στρώση από εμποτισμένο χαρτί με πυράντοχη φαινολική ρητίνη χωρίς αλογόνο, διακοσμητικό χαρτί εξωτερικής αρίστης ποιότητας εμποτισμένο με ρητίνες μελαμίνης και ένα προστατευτικό πολυμερικό στρώμα στο πάνω και κάτω μέρος. Θα πρέπει να είναι κατασκευασμένα με τεχνολογία GLE (διπλό στρώμα προστασίας UV Protection) προκειμένου να είναι ανθεκτικά στο ξεθώριασμα, τη φωτιά και τις ακραίες καιρικές συνθήκες. Θα πρέπει να ανήκουν στην Ευρωπαϊκή κατηγορία ακουστικότητας B-s1-d0 και να διαθέτουν πιστοποιητικό πυραντίστασης σύμφωνα με csn EN 13501-1:2019. Θα έχουν ενδεικτικές διαστάσεις πανέλου 1300 x 3050 X 8mm και εξωτερική μονή όψη satin, wood décor, σε χρώμα της επιλογής της Υπηρεσίας και θα τοποθετηθούν σε κάρναβο σύμφωνα με τη μελέτη εφαρμογής. Η τοποθέτηση πρέπει να είναι αεριζόμενη με κενό 30mm. Τα νερά του ξύλου είναι κατακόρυφα. Τα κλιπ ανάρτησης και οι βίδες θα είναι σύμφωνα με τις προδιαγραφές του προμηθευτή.

A.6.2. Επικάλυψη με Φύλλα Αλουμινίου

Στα info kiosk επί των τεγίδων του φέροντος μεταλλικού σκελετού τοποθετείται τραπεζοειδές χαλυβδόελασμα τύπου SYMDECK 50 πάχους 1,00χιλ. κατασκευασμένο από χάλυβα ποιότητας S320GD σύμφωνα με τον Ευρωκώδικα 3, γαλβανισμένο. Το τραπεζοειδές θα είναι πιστοποιημένο και θα βιδωθεί στις τεγίδες με ανοξειδωτες αυτοδιάτρητες βίδες σε κάθε εσοχή.

Επί του τραπεζοειδούς χαλυβδόφυλλου τοποθετείται εσωτερική διαδοκίδωση από στρατζαριστά διαμήκη γαλβανιζέ προφίλ πάχους 1,5χιλ. Τα στρατζαριστά θα τοποθετηθούν εγκάρσια ως προς τη διεύθυνση των νευρώσεων του τραπεζοειδούς, σε αποστάσεις σύμφωνα με τα σχέδια της μελέτης.

Επί της διαδοκίδωσης κοχλιώνονται κρυφά στηρίγματα τύπου BEMO Halters της BEMO GmbH κατασκευασμένα από αλουμίνιο. Οι ακριβείς θέσεις τοποθέτησης των εσωτερικών στηριγμάτων σύμφωνα με τα σχέδια της μελέτης.

Ενδιαμέσως της διαδοκίδωσης θα τοποθετηθεί στρώση ακουστικής μόνωσης ορυκτοβάμβακα πάχους 40χιλ. για την απορρόφηση των κτυπογενών θορύβων της βροχής, χαλαζιού κλπ, και

αφού τοποθετηθούν τα εσωτερικά στηρίγματα, θα περάσει πάνω από τη διαδοκίδωση, με τα στηρίγματα να την ξετρυπούν σημειακά.

Τελική κάλυψη με φύλλα αλουμινίου τύπου BEMO GmbH Γερμανίας τύπος 65-500, από αλουμίνιο πάχους 0,9mm, κράματος AlMn1Mg1. Τα φύλλα θα έχουν πλάτος 500χιλ και ύψος νεύρωσης 65χιλ και θα συνδέονται μεταξύ τους με το σύστημα της ορθής ραφής με ειδικό μηχάνημα μηχανικής σύσφιξης. Τα φύλλα αλουμινίου θα είναι βαμμένα σε απόχρωση RAL επιλογής της υπηρεσίας με βαφή ποιότητας PVDF2.

Οι εργασίες τοποθέτησης των μερών της κατασκευής θα γίνουν, σύμφωνα με τις προδιαγραφές και τις σχετικές λεπτομέρειες του προμηθευτή, από εξειδικευμένη εταιρεία εγκατάστασης τέτοιου είδους επικαλύψεων, η οποία θα είναι πιστοποιημένος εγκαταστάτης του παραγωγού του φύλλου αλουμινίου ορθής ραφής. Η ίδια εταιρεία εγκατάστασης οφείλει να υποβάλλει προς έγκριση μελέτη εφαρμογής του συστήματος επικάλυψης με πλήρη κατασκευαστικά σχέδια.

Στην «έναρξη» κάθε φύλλου, δηλαδή στο ανώτερο σημείο, θα δημιουργηθούν σταθερά σημεία (fix points) ώστε να επιτρέπεται η κίνηση λόγω συστολοδιαστολών προς μία μόνον κατεύθυνση.

Στους κορφιάδες η στεγανότητα θα διασφαλιστεί χρησιμοποιώντας τα ειδικά εξαρτήματα του συστήματος, όπως σφραγιστικά σφουγγάρια και «χτένια».

Η κατασκευή των υδρορροών, των κορφιάδων, των πλευρικών κλεισιμάτων, των σταθερών σημείων (fix points) και εν γένει όλων των ειδικών τεμαχίων και τελειωμάτων πρέπει να ακολουθεί τις προδιαγραφές και τις οδηγίες των τυπικών οικοδομικών λεπτομερειών του συστήματος επικάλυψης τύπου Bemo Systems.

Στην απόληξη των φύλλων αλουμινίου τύπου BEMO θα τοποθετηθεί η οριζόντια υδρορροή ώστε να συλλέγει τα όμβρια ύδατα και να τα κατευθύνει προς τις κατακόρυφες απορροές. Οι υδρορροές θα κατασκευαστούν από στρατζαρισμένο χαλύβδινο έλασμα πάχους 2,0χιλ, το οποίο θα συγκολληθεί στις κατά μήκος ενώσεις του. Θα πρέπει να προβλεφθούν οπές υπερχειλίσης για την περίπτωση που υπάρξει κάποιο εμπόδιο εντός της υδρορροής. Η ακριβής διατομή, μεταλλικός σκελετός στήριξης της υδρορροής σύμφωνα με τη στατική και υδραυλική μελέτη.

Επί των νευρώσεων των φύλλων επικάλυψης αλουμινίου θα τοποθετηθούν διαμήκη κανάλια τύπου BEMO-AKKORD της BEMO GmbH Γερμανίας από αλουμίνιο, τα οποία ασφαλίζουν με ειδική μηχανή μηχανικής σύσφιξης χωρίς να τρυπούν σε κανένα σημείο τα φύλλα αλουμινίου, διατηρώντας με αυτόν τον τρόπο τη στεγανότητα του συστήματος επικάλυψης. Τα κανάλια τύπου BEMO-AKKORD θα πρέπει να δημιουργούν επιφάνεια κατάλληλη για τη στήριξη φωτοβολταϊκών πάνελ με ειδικά στηρίγματα σε μελλοντικό χρόνο.

## **A.8. ΜΕΤΑΛΛΙΚΕΣ ΚΑΤΑΣΚΕΥΕΣ**

### **A.8.1. Μεταλλικός Σκελετός Στεγάστρου**

Ο μεταλλικός σκελετός των info kiosk θα κατασκευαστεί από διατομές μορφοσιδήρου αντοχής, διατομής και διαμόρφωσης όπως περιγράφεται στην Τεχνική Περιγραφή και στα σχέδια της

Στατικής Μελέτης. Το χρώμα της μεταλλικής κατασκευής είναι RAL επιλογής της Υπηρεσίας. Η μεταλλική κατασκευή θα είναι αμμοβολημένη, γαλβανισμένη και θα προστατευτεί με αντισκωριακή βαφή όπως περιγράφεται στην Τεχνική Περιγραφή και στα σχέδια της Στατικής Μελέτης.

A.8.2. Επένδυση κατακόρυφης επιφάνειας με γαλβανισμένη λαμαρίνα ειδικού σχεδίου  
Επένδυση κατακόρυφων με επίπεδη γαλβανισμένη λαμαρίνα πάχους 4mm, επί μεταλλικού σκελετού, και στερέωση αυτής σύμφωνα με τα κατασκευαστικά σχέδια της μελέτης.

A.8.3. Μεταλλική Υδρορροή

(βλ. Τεχνική Περιγραφή Η/Μ Εγκαταστάσεων)

A.8.4. Μεταλλικές εσχάρες υδροσυλλογής από ελατό χυτοσίδηρο

Μεταλλικές εσχάρες υδροσυλλογής με το αντίστοιχο πλαίσιο έδρασης τοποθετημένες σύμφωνα με τα σχέδια λεπτομερειών της μελέτης. Ο εγκιβωτισμός του πλαισίου έδρασης θα γίνει με τσιμεντοκονία, μη συρρικνούμενο κονίαμα ή εποξειδικά κονιάματα και η ακριβής ρύθμιση της στάθμης και επίκλισης της εσχάρας με χρήση στερεών υποθεμάτων.

A.8.5. Υδρορροή οριζόντια από γαλβανισμένη λαμαρίνα ανοιχτή ορθογωνική

Στην στέγη των info kiosk, τοποθετείται οριζόντια υδρορροή ανοιχτή πολυγωνική, σύμφωνα με τα σχέδια λεπτομερειών της μελέτης, από γαλβανισμένη λαμαρίνα πάχους 2mm και αναπτύγματος έως 1000 mm, ελαχίστου μήκους 2000 mm. Θα υπάρχει αλληλοεπικάλυψη του ενός τεμαχίου με το άλλο τουλάχιστον 6 cm.

A.8.7. Χαλύβδινοι οπλισμοί σκυροδέματος, κατηγορίας B500C.

(βλ. Τεχνική Περιγραφή και στα σχέδια Στατικής Μελέτης.)

A.8.8. Χαλύβδινοι οπλισμοί σκυροδέματος, Δομικά πλέγματα B500C

(βλ. Τεχνική Περιγραφή και στα σχέδια Στατικής Μελέτης.)

## A.9. ΥΑΛΟΠΙΝΑΚΕΣ

A.9.1 Υαλοπίνακες ασφαλείας SECURIT πάχους 10 mm

Υαλοπίνακες ασφαλείας SECURIT, σύμφωνα με την μελέτη και την ΕΤΕΠ 03-08-07-02 "Διπλοί υαλοπίνακες με ενδιάμεσο κενό", απλοί διαφανείς, πάχους 10mm, στερεώνονται στην μεταλλική κατασκευή του info-kiosk με ελαστικά περιβλήματα, σιλικόνη και ανοξειδωτες βίδες.

## A.10 ΕΞΟΠΛΙΣΜΟΣ

### A10.1 Κολωνάκια από ανασυσταμένο μάρμαρο

Κολωνάκι πεζοδρομίου κυκλικού σχηματισμού από ανασυσταμένο μάρμαρο, μέγιστου ύψους 579 χιλιοστά και βάρους 200 κιλά του οίκου Bellitalia ή ισοδύναμου. Θα αποτελείται από μια βάση κυκλικού σχηματισμού διαμέτρου 500 χιλιοστά και ένα κρίκο για την μεταφορά του ή την διέλευση μίας αλυσίδας. Ο κρίκος θα βρίσκεται στην κορυφή της βάσης και θα είναι κατασκευασμένος από ατσάλι. Η επιφάνεια του θα είναι σφυρηλατημένη και θα καλύπτεται με μια διαφανή αντιδιαβρωτική επικάλυψη και μια επιπλέον antigraffiti επικάλυψη. Η βάση θα είναι εξοπλισμένη με ειδικούς δακτύλιους για την στερέωση του κρίκου στη βάση. Όλες οι άκρες του θα είναι στρογγυλεμένες προς αποφυγή τυχόν τραυματισμών.

## Β. Τεχνική Περιγραφή Στατικής μελέτης

### B1. Καθαίρεση σκυροδέματος

Καθαίρεείται το σκυρόδεμα της έδρασης της υφιστάμενης πλακόστρωσης με χρήση κρουστικού εξοπλισμού μειωμένης απόδοσης μέσα σε όλη την επιφάνεια που αντιστοιχεί στην επιφάνεια τωνπέδων έδρασης των info kiosk.

### B2. Χωματοουργικά (εκσκαφές – επιχώσεις)

Εκσκαφές θεμελίων των σύμφωνα με τα σχέδια της μελέτης.

Τα προϊόντα εκσκαφής μεταφέρονται και ανακυκλώνονται με φορτοεκφόρτωση και μεταφορά.

Επίχωση μετά την σκυροδέτηση με προϊόντα εκσκαφών τα οποία προβλέπονται να είναι θραυστά λατομείου ή κατάλληλα για επίχωση με συμπύκνωση. Εάν τα προϊόντα εκσκαφής θεωρηθούν ακατάλληλα από την επίβλεψη χρησιμοποιείται θραυστό υλικό με την αντίστοιχη συμπύκνωση.

### B3. Σκυροδέματα

#### B3.1) Άοπλα σκυροδέματα

- Εφαρμόζεται στρώση 10cm άοπλου σκυροδέματος C12/15 για την έδραση της θεμελίωσης.
- Κατασκευή άοπλου δαπέδου πλακόστρωσης για την αποκατάσταση της επίστρωσης της επιφάνειας άνωθεν των θεμελίων. Εφαρμόζεται στρώση 8cm από σκυρόδεμα C16/20.

#### B3.2. Οπλισμένο σκυρόδεμα ποιότητας C25/30.

Οι κατασκευές από οπλισμένο σκυρόδεμα αφορούν την θεμελίωση των info-kiosk και συγκεκριμένα το πέδιλο και το υποστύλωμα (λαιμός) για την έδραση του μεταλλικού φορέα. η θεμελίωση έχει διαστάσεις 2.85\*1.65 και τα υποστυλώματα (λαιμοί) 0,60\*0,60m με τους αντίστοιχους οπλισμούς όπως στα σχέδια της μελέτης

#### B3.3. Ξυλότυποι

Χρησιμοποιούνται ξυλότυποι συνήθεις.

#### B3.4. Αποστατήρες

Εφαρμόζονται σε κάθε επιφάνεια ξυλοτύπου κα στην επιφάνεια έδρασης των πέδιλων. Η απαιτούμενη επικάλυψη οπλισμού που προβλέπεται από τους κανονισμούς είναι 4cm για τις κατακόρυφες πλευρές και την άνω πλευρά, ενώ για την κάτω πλευρά η επικάλυψη είναι 5cm.

#### B4. Μεταλλική ανωδομή

Πρόκειται για τα φέροντα στοιχεία των:

- 2 Στεγάστρων- κιόσκι

Πρόκειται για μεταλλική κατασκευή στεγάστρου διαστάσεων σε κάτοψη 5.50μ επί 1.70μ και ύψους 3.70μ.

Εδράζεται σε πέδιλο πάχους 0,25μ, σε στάθμη 0,50μ με μπετόν καθαριότητας 0,10μ. Στο πέδιλο αγκυρώνονται κοντοί στύλοι από οπλισμένο σκυρόδεμα, καθαρού ύψους 0,15m. Επί των στύλων, και με συμμετρική διάταξη εδράζονται μεταλλικοί στύλοι διατομής SHS150x8. Το ύψος των μεταλλικών στύλων είναι 3,70m.

Επί των στύλων, που απέχουν μεταξύ τους αξονικά 1,05μ, στηρίζονται πρόβολοι εκατέρωθεν, μήκους 3,54μ και 1,65μ.

Ο μεγαλύτερος έχει διατομή Η, μεταβλητού ύψους από 160mm σε 250mm. Η διατομή του έχει πέλματα διαστάσεων 100mm x 8mm και κορμό πάχους 6mm. Επίσης στηρίζεται και από διαγώνιες αντηρίδες διατομής 2\*UPN40/20, οι οποίες είναι συνδεόμενες με την κορυφή του στύλου.

Ο μικρότερος έχει διατομή Η, μεταβλητού ύψους από 160mm σε 190mm, και είναι ίδιας κλίσης με τον μεγαλύτερο. Η διατομή του έχει πέλματα διαστάσεων 100mm x 8mm και κορμό πάχους 6mm.

Οι τεγίδες που χρησιμοποιούνται είναι IPE140 για την άνω πλευρά, και IPE120 για την κάτω.

Εκτός των τεγίδων οροφής και ψευδοροφής η εγκάρσια σύνδεση των προβολικών φορέων γίνεται και με οριζόντιους χιαστί συνδέσμους διατομής SHS 50\*50\*2.5 όπως στα αντίστοιχα σχέδια της μελέτης.

Η ποιότητα των υλικών αφορά χάλυβα 235-JR, αγκύρια 5.6 και κοχλίες ποιότητας 8.8.

#### B5. Προστασία μεταλλικής κατασκευής

Για την προστασία της μεταλλικής κατασκευής προβλέπονται οι παρακάτω εργασίες:

- Αμμοβολή διατομών για τον καθαρισμό τους και την προετοιμασία βαφής.
- Εφαρμογή θερμού γαλβανίσματος.

- Εφαρμογή βαφής πολυουρεθάνης δύο συστατικών με αποχρώσεις που προβλέπονται από την αρχιτεκτονική μελέτη και την σύμφωνη γνώμη της επίβλεψης.

### Γ. Τεχνική Περιγραφή Η-Μ μελέτης

### Γ1. ΓΕΝΙΚΑ

Η παρούσα τεχνική περιγραφή συντάχθηκε βάση του άρθρου 53 του Ν. 4412 και αφορά την κατασκευή του έργου " **ΑΝΟΙΚΤΟ ΚΕΝΤΡΟΥ ΕΜΠΟΡΙΟΥ ΣΤΗ ΛΑΡΙΣΑ** " .

### Γ2. ΕΚΣΚΑΦΕΣ

Πριν τις εκσκαφές θα καθαιρεθούν οι πλάκες τσιμέντου ή οποιοδήποτε υλικό υπάρχει στις διαδρομές που έχουν επιλεγεί και με βάση τις υποδείξεις του επιβλέποντα του έργου. Οι εκσκαφές θα γίνουν με μηχανικά μέσα και με τέτοιο τρόπο που να μην δημιουργούνται προβλήματα στην κυκλοφορία των οχημάτων και των πεζών να υπάρχει άμεση απομάκρυνση των προϊόντων εκσκαφής και να λαμβάνονται όλα τα προστατευτικά μέτρα κατά μήκος εκσκαφών. Τα καλώδια θα διέρχονται μέσα από σιδηροσωλήνα γαλβανιζέ βαρέως τύπου 2.5" ή πλαστικό σωλήνα που θα τοποθετηθεί σε βάθος 40cm από την επιφάνεια του εδάφους. Κατά μήκος του αγωγού θα τοποθετηθεί διάτρητη ταινία σήμανσης για προστασία.

Μέσα στους σωλήνες θα υπάρχει οδηγός από γαλβανισμένο σύρμα για την διέλευση των καλωδίων.

### Γ3. ΙΣΤΟΙ

#### ΙΣΤΟΣ 4ΜΤ

##### Γενικά

Οι ιστοί φωτισμού θα είναι σύμφωνα με όσα αναφέρονται στο πρότυπο ΕΛΟΤ EN 40 και πρέπει να παράγονται από βιομηχανία που κατέχει Πιστοποιητικό Διασφάλισης Ποιότητας (Quality Assurance), σύμφωνα με το πρότυπο ISO 9001 σχετικά με την οργάνωση λειτουργίας της επιχείρησης και θα πρέπει να συνοδεύονται από πιστοποιητικό δοκιμών σύμφωνα με το EN 40-8 από διεθνώς αναγνωρισμένο ή κρατικό εργαστήριο και Πιστοποίηση CE από ανεξάρτητο κοινοποιημένο- εγκεκριμένο Ευρωπαϊκό Φορέα (ΦΕΚ 1557/B/17-08-2007 και EN-40).

Ο Σιδηροιστός θα είναι ύψους 4 μ. από χάλυβα θερμής έλασης ποιότητας S235JR κατά EN 10025 κωνικής κυκλικής διατομής 10mm/m με πλάκα έδρασης γαλβανισμένος εν θερμώ (σε μπάνιο μεγαλύτερο του μήκους του ιστού) βάσει Διεθνούς Προτύπου EN ISO 1461 Ο σιδηροιστός θα έχει θυρίδα επισκέψεως μέσα από την οποία θα είναι εφικτές οι συνδέσεις με ασφάλειες 6-10 A τύπου ταμπακιέρας και βίδα Φ 1/4 για τη σύνδεση γείωσης. Στο επάνω μέρος του ιστού θα κατασκευασθεί μια υποδοχή σύμφωνα με τις οδηγίες του επιβλέποντος για την τοποθέτηση ενός φωτιστικού σώματος led. Στην τιμή συμπεριλαμβάνεται και ο βραχίονας στήριξης του φωτιστικού σώματος.

Ο κορμός του σιδηροιστού θα φέρει χαλύβδινη τετραγωνική πλάκα εδράσεως από λαμαρίνα πάχους 18 mm και διαστάσεων 0.40X0.40μ. Η πλάκα εδράσεως θα φέρει κεντρική οπή για την είσοδο των υπογείων καλωδίων μέσα στον ιστό καθώς και τέσσερις οπές διαμέτρου 20χιλ. η κάθε μία για την στερέωση του με κοχλιωτούς ήλους (μπουλόνια) διαμέτρου 20χιλ. Θα φέρει επίσης τέσσερα ενισχυτικά πτερύγια πάχους 16mm σχήματος ορθογωνίου τριγώνου, μήκους των δύο καθέτων πλευρών του 0.20 και 0.30. Ο σιδηροιστός θα φέρει σε απόσταση 1.00m από την βάση του οπή για την τοποθέτηση του ακροκιβωτίου που θα κλίνει με θυρίδα από

λαμαρίνα πάχους 4mm διατομής σχήματος τόξου κύκλου διαμέτρου 6". Οι συνδέσεις του σιδηροιστού, πλάκα εδράσεως του και τα ενισχυτικά πτερύγια θα είναι ηλεκτροσυγκολλημένα καλά. Ο σιδηροιστός θα συνοδεύεται από μια βάση αγκυρώσεως που θα αποτελείται από τέσσερις ήλους μήκους 1μ και διατομής Φ 20 που θα καταλήγουν σε σπείρωμα μήκους 0.20 καλά επεξεργασμένο. Οι τέσσερις ήλοι πρέπει να είναι συνδεδεμένοι μεταξύ τους με ηλεκτροσυγκολλημένες πάνω τους γωνίες 30/30/3mm σε σχήμα τετραγώνου στην βάση τους και χιαστί προ του σπείρωματος τους για να αποφευχθεί μετακίνηση τους κατά την ενσωμάτωσή τους μέσα στην βάση από σκυρόδεμα. Ο ιστός μετά από την σχετική προεργασία, δηλαδή την απόξεση, τον καθαρισμό και λοιπές εργασίες για να μην διακρίνονται τα σημεία ραφής του θα βαφεί με δύο στρώσεις αντισκοριακής βαφής και δύο στρώσεις χρώματος ντούκου ανθεκτικού στις καιρικές συνθήκες και επιδράσεις αποχρώσεως της αρεσκείας της επιβλέψεως. Στους τέσσερις ήλους αγκυρώσεως του ιστού θα τοποθετηθούν πριν την ανύψωση του ιστού από ένα περικόχλιο 1iv. για να στηρίζεται η πλάκα εδράσεως του ιστού χωρίς σφήνες κατά την ζυγοστάθμιση αυτού στεραιούμενη με δύο περικόχλια από πάνω σε κάθε θέση. Η όλη κατασκευή θα πρέπει να εκτελεσθεί κατά τρόπο που να μην παρουσιάζει ελαττώματα.

#### Γ4. ΦΩΤΙΣΤΙΚΑ ΣΩΜΑΤΑ

Η οπτική μονάδα θα αποτελείται από στοιχεία LED.

Η ισχύς και η απόδοση του φωτιστικού σώματος θα επιλεγεί κατόπιν φωτομετρικής μελέτης που θα εκπονηθεί από τον ανάδοχο αναλόγως τον τύπο της οδού.

Το εξωτερικό υλικό προστασίας της οπτικής μονάδας θα πρέπει να είναι κατασκευασμένο από ψημένο γυαλί ασφαλείας πάχους 4mm κατ' ελάχιστο. Δεν επιτρέπεται η χρήση πλαστικών υλικών για ακάλυπτους φακούς.

Το φωτιστικό σώμα θα είναι εφοδιασμένο με φίλτρο ανταλλαγής του εσωτερικού αέρα ώστε να εξασφαλίζεται η στεγανότητα του και η αποφυγή δημιουργίας υδρατμών στο εσωτερικό της οπτικής μονάδας.

Η οπτική μονάδα είναι αποσπώμενη και μπορεί να αντικατασταθεί εύκολα στο σημείο της εγκατάστασης με τη χρήση συνηθισμένων εργαλείων.

Το φωτιστικό θα είναι FULL CUT-OFF κατά IESNA με μηδενική εκπομπή φωτός πάνω από τις 90° ή U<sub>LOR</sub>=0% (U<sub>O</sub>) κατά IES TM-15-11 σε οριζόντια τοποθέτηση του φωτιστικού.

Το φωτιστικό σώμα θα πρέπει να είναι ταξινομημένο σύμφωνα με το πρότυπο φωτοβιολογικής ασφάλειας EN 62471 : Exempt Group (μηδενικό φωτοβιολογικό ρίσκο).

Ονομαστική φωτεινή ροή:  $\geq 4.500 \text{ lm}$

Η φωτεινή πηγή LED θα είναι υψηλής απόδοσης ( $\geq 145 \text{ lm/W}$ ). Τα LED θα είναι διατεταγμένα σε τυπωμένα κυκλώματα έχοντας ένα στρώμα στήριξης από αλουμίνιο για καλύτερη θερμική διάχυση.

Η θερμοκρασία χρώματος θα είναι  $3000\text{K} \pm 10\%$ .

Ο δείκτης βαθμού απόδοσης χρωμάτων θα είναι  $Ra \geq 70$ .

Η απόδοση του φωτιστικού θα είναι τουλάχιστον  $80 \text{ lm/W}$ .

Η διάρκεια ζωής θα είναι τουλάχιστον 100.000 ώρες

Ονομαστική ισχύς:  $\leq 63 \text{ W}$

Ονομαστική τάση λειτουργίας: 220-240V

Ονομαστική συχνότητα λειτουργίας: 50Hz

Συντελεστής ισχύος:  $>0.90$  (σε πλήρες φορτίο)

Κλάση μόνωσης: Κλάση II

ΕΓΓΥΗΣΗ : 5 ετών

Το φωτιστικό θα φέρει πιστοποίηση CE, ENEC, ISO 9001, ISO 14001

#### Γ5. ΗΛΕΚΤΡΙΚΗ ΤΡΟΦΟΔΟΤΗΣΗ

Η τροφοδότηση των φωτιστικών σωμάτων θα γίνει από τον εξωτερικό ηλεκτρικό πίνακα με Χ.Τ. 220 Volt. Το κύκλωμα τροφοδοτήσεως κάθε Φ.Σ θα είναι υπόγεια με καλώδια τύπου ΝΥΥ διατομής 3 X 2.5 τ.χ. Τα καλώδια θα τοποθετηθούν μέσα στο έδαφος σε βάθος περίπου 0.4 μ. σε χαντάκια και θα οδεύουν μέσα σε σιδηροσωλήνα γαλβανιζέ 2,5”.

Οι συνδέσεις των τροφοδοτικών καλωδίων θα γίνονται αποκλειστικά στις θυρίδες των ιστών δηλαδή το καλώδιο θα μπαίνει σε κάθε ιστό θα συνδέεται και θα ξαναβγαίνει για την τροφοδότηση του επόμενου ιστού.

Φρεάτια διαστάσεων 40 X 40 για το τράβηγμα των καλωδίων θα τοποθετηθούν κοντά σε κάθε στύλο.

Από το ακροκυβώτιο κάθε στύλου θα αναχωρεί καλώδιο ΝΥΜ 3 X 1.5 τ.χ. για την τροφοδότηση κάθε Φ.Σ.του στύλου. Σε κάθε ακροκυβώτιο θα υπάρχουν οι ασφάλειες προστασίας των καλωδίων προς τα Φ.Σ., οι ακροδέκτες συνδέσεως των εισερχομένων και εξερχόμενων καλωδίων, γειώσεις κ.λ.π. Σε κάθε στύλο θα συνδέεται ο κύριος αγωγός γειώσεως μ' έναν γυμνό χάλκινο αγωγό διατομής 6 τ.χ. με κατάλληλο γαλβανισμένο σφικτήρα. Στο τέλος της τροφοδοτικής γραμμής, μετά τον τελευταίο στύλο κύριος αγωγός γειώσεως γυμνός (16 τ.χ.) θα γειώνεται ξανά μέσω ενός ηλεκτροδίου (χαλκός) διατομής Φ.22

Η εγκατάσταση θα λειτουργεί αυτόματα με τη βοήθεια του φωτοκύτταρου σε συνδυασμό με έναν χρονοδιακόπτη.

#### Γ6. ΓΕΙΩΣΕΙΣ

Για τη γείωση της εγκατάστασης του οδικού φωτισμού θα προβλέπεται γυμνός αγωγός χάλκινος πολύκλωνος διατομής 16 τ.χ. ο οποίος θα εγκατασταθεί στο έδαφος μαζί με το καλώδιο τροφοδοσίας. Ο αγωγός αυτός θα συνδέεται με το ηλεκτρόδιο γειώσεως και τη γείωση του γενικού ηλεκτρικού πίνακα. Το ακροκυβώτιο κάθε ιστού θα γειώνεται πάνω στον αγωγό γειώσεως μέσω γυμνού αγωγού χάλκινου διατομής 16 τ.χ. Η σύνδεση των δύο αγωγών θα γίνεται με τη βοήθεια σφικτήρων μέσα στο φρεάτιο.

#### Γ7. ΕΠΙΣΤΡΩΣΗ ΜΕ ΠΛΑΚΕΣ

Μετά το τέλος των εργασιών θα γίνει πλήρης αποκατάσταση του πεζοδρομίου με πλάκες τσιμέντου των διαστάσεων που προϋπήρχαν καθώς και οιοδήποτε άλλου υλικού υπήρχε επίσης και της ασφάλτου που έχει καθααιρεθεί.

## Γ8. ΥΔΑΤΙΝΑ ΣΤΟΙΧΕΙΑ (MIRROR POOL)

### Υδάτινο Στοιχείο 1

Το υδάτινο στοιχείο 1 αφορά ρηχή λεκάνη υπερχειλίσης, τριγωνικής μορφής με πλευρές περίπου 2.8m, 2.2m & 1.7m. Η λεκάνη θα είναι υπερυψωμένη από το τελικό δάπεδο περίπου 0,5m ενώ η στάθμη νερού που θα διατηρεί θα είναι μόλις 10cm. Περιμετρική σχισμή θα επιτρέπει στο νερό που υπερχειλίζει να οδηγείται σε υπόγεια δεξαμενή, εφαπτόμενη με το υδάτινο στοιχείο.

Το υδάτινο στοιχείο θα πρέπει να δημιουργεί 2 διαφορετικά εφέ. Το πρώτο αφορά την δημιουργία εκτινασσομένης υδάτινης σφαίρας σε ύψος τουλάχιστον 80cm και διαμέτρου περίπου 2-3cm ενώ το δεύτερο αφορά την δημιουργία εφέ «πτώση σταγόνας» με την δημιουργία κυματισμών “ripples”. Και τα 2 εφέ θα δημιουργούνται από **ΗΛΕΚΤΡΟΝΙΚΗ ΣΥΣΚΕΥΗ ΔΗΜΙΟΥΡΓΙΑΣ ΥΔΡΟΣΦΑΙΡΑΣ**, προγραμματιζόμενη και συνεργαζόμενο με σύστημα αυτοματισμού για την δημιουργία των εφέ.

Στη λεκάνη θα τοποθετηθούν σύνολο πέντε (5) συστήματα υδρόσφαιρας με το καθένα να απαρτίζεται από **ΥΠΟΒΡΥΧΙΟ LED ΠΡΟΒΟΛΕΑ RING 4 ΧΡΩΜΑΤΩΝ RGBW 20W (±10%)**, την ειδική ηλεκτρονική συσκευή που δημιουργεί το εφέ της υδρόσφαιρας, το απαραίτητο ακροφύσιο, την **ΑΝΟΞΕΙΔΩΤΗ ΦΩΛΙΑ** εγκιβωτισμού και τις παρελκόμενες συνδέσεις παροχής νερού, καλωδίων κλπ. Κάθε σύστημα θα είναι ανεξάρτητα ελεγχόμενο από τα υπόλοιπα έτσι ώστε να επιτρέπεται δημιουργικός προγραμματισμός σύνθετων σκηνών και εφέ. Την απαραίτητη παροχή νερού σε κάθε σύστημα θα προσφέρει **ΜΟΝΟΒΑΘΜΙΟ ΑΝΤΛΗΤΙΚΟ ΣΥΓΚΡΟΤΗΜΑ 1,3kW (±10%)** με προστατευτικό φίλτρο, τοποθετημένη στην υπόγεια δεξαμενή. Δεύτερη αντλία όμοιων προδιαγραφών αλλά **0,7kW (±10%)** θα εξασφαλίζει συνεχόμενη ροή προς την λεκάνη έτσι ώστε να υπάρχει συνεχόμενη υπερχειλίση, εξασφαλίζοντας την αρτιότητα του εφέ.

Ο ηλεκτρικός πίνακας του σιντριβανιού θα πρέπει να συμπεριλαμβάνει όλες τις κατάλληλες διατάξεις, υλικά και παρελκόμενα για την ασφαλή λειτουργία σύμφωνα με τον ΕΛΟΤ. Εκτός από τη διανομή ισχύος και τον έλεγχο του επιμέρους εξοπλισμού του σιντριβανιού, θα συμπεριλαμβάνει και τις κατάλληλες συσκευές, αισθητήρες και ηλεκτρονικές μονάδες έτσι ώστε να εξασφαλίζεται η αυτόματη πλήρωση σε συνεργασία με την ηλεκτροβάννα, η λειτουργία Safe-Off όταν μειωθεί αρκετά η στάθμη νερού αλλά και η διακοπή της λειτουργίας όταν επιδρούν άνεμοι αυξημένης ταχύτητας με κίνδυνο να παρασύρουν νερό από τους πίδακες εκτός λεκάνης. Αισθητήρια στάθμης νερού θα τοποθετηθούν εντός της λεκάνης ενώ αισθητήρας ανεμομέτρησης θα εγκατασταθεί σε ιστό, κοντά στο σιντριβάνι όπου θα επικρατούν οι ίδιες συνθήκες ανέμου χωρίς φυσικά εμπόδια.

Εντός του ηλεκτρικού πίνακα θα πρέπει να τοποθετηθεί επίσης Ηλεκτρονική Συσκευή όπου επιτρέπει τον προγραμματισμό του σιντριβανιού ως προς τη λειτουργία των αντλιών και σύνθετων θεαμάτων και εφέ φωτισμού, μέσω πρωτόκολλου επικοινωνίας DMX και των ειδικών συσκευών υδρόσφαιρας. Η συσκευή θα πρέπει να επιτρέπει την παραγωγή αναρίθμητων πιθανών συνδυασμών κίνησης νερού, εφέ φωτισμού όπως και χρώματος, ανεξάρτητα για τον κάθε προβολέα όπου σαν σύνολο θα δημιουργούν πολλαπλά σενάρια-σκηνές με διαφορετικό ύψος για να μην υπάρχει επαναληψιμότητα στο θέαμα-εφέ. Η συσκευή θα επιτρέπει επίσης την εναλλαγή των διαθέσιμων προγραμμάτων και μέσω

smartphone για εύκολη χρήση χωρίς την ανάγκη επέμβασης στον ηλεκτρικό πίνακα. Η συσκευή θα δημιουργεί ένα τοπικό δίκτυο WIFI με όνομα και κωδικούς χρήσης που θα επιλέξει η Τεχνική Υπηρεσία και στο οποίο υπάλληλος του Δήμου που παραβρίσκεται στην κοντινή περιοχή του σιντριβανιού θα μπορεί να συνδέεται για να αλλάζει το πρόγραμμα.

#### Υδάτινο Στοιχείο 2

Όμοιας λειτουργίας και τεχνικών χαρακτηριστικών με το υδάτινο στοιχείο 1 αλλά για λεκάνη με πλευρές περίπου 1.2m x 1.2m και σύνολο **τεσσάρων (4)** συστημάτων υδρόσφαιρας.

#### Υδάτινο Στοιχείο 3

Όμοιας λειτουργίας και τεχνικών χαρακτηριστικών με το υδάτινο στοιχείο 1 αλλά για λεκάνη με πλευρές περίπου 1.4m x 0,9m και σύνολο **έξι (6)** συστημάτων υδρόσφαιρας.

### **ΜΟΝΟΒΑΘΜΙΟ ΑΝΤΛΗΤΙΚΟ ΣΥΓΚΡΟΤΗΜΑ 1,3kW (±10%)**

#### ΓΕΝΙΚΑ

Προμήθεια, μεταφορά και εγκατάσταση αντλητικού συγκροτήματος, υποβρύχιας λειτουργίας, αποτελούμενο από αντλία και κινητήρα, κατάλληλο για οριζόντια εγκατάσταση και λειτουργία σε σιντριβάνια. Για την προστασία της αντλίας από εμπλοκή λόγω φύλλων, απορριμμάτων και στερεών άνω της ανοχής της πτερωτής, στο αντλητικό συγκρότημα θα πρέπει να είναι προσαρμοσμένο προστατευτικό φίλτρο, εγκεκριμένο από το εργοστάσιο κατασκευής της αντλίας. Όλα τα μεταλλικά εξαρτήματα της αντλίας και του φίλτρου θα πρέπει να είναι κατασκευασμένα από ανοξείδωτο χάλυβα σειράς AISI 304.

#### **ΕΙΔΙΚΑ ΤΕΧΝΙΚΑ ΧΑΡΑΚΤΗΡΙΣΤΙΚΑ**

Ισχύς:	1,3 (±10%) kW
Συχνότητα:	50 Hz
Τάση Λειτουργίας:	220-230V AC
Υλικό Κελύφους:	AISI 304 ή ανώτερο
Υλικό Πτερωτής:	AISI 304 ή ανώτερο
Κλάση Προστασίας :	IP68
Κλάση Μόνωσης :	F ή ανώτερη
Ενσωματωμένη Θερμική Προστασία:	NAI
Μήκος Καλωδίου:	>8m
Πιστοποιήσεις Αντλίας:	CE LGA VDE
Κατασκευαστής Αντλίας :	ISO 9001 ISO 14001 ISO 45001
Υλικό Προστατευτικού Φίλτρου:	AISI 304 ή ανώτερο
Πιστοποιητικά Κατασκευαστή Φίλτρου:	

ISO 45001

### **ΜΟΝΟΒΑΘΜΙΟ ΑΝΤΛΗΤΙΚΟ ΣΥΓΚΡΟΤΗΜΑ 0,7kW (±10%)**

Ομοίως με **ΜΟΝΟΒΑΘΜΙΟ ΑΝΤΛΗΤΙΚΟ ΣΥΓΚΡΟΤΗΜΑ 1,3kW (±10%)** αλλά για ισχύ αντλίας 0,7kW.

### **ΥΠΟΒΡΥΧΙΟΣ LED ΠΡΟΒΟΛΕΑ RING 4 ΧΡΩΜΑΤΩΝ RGBW 20W (±10%)**

#### **ΕΙΔΙΚΑ**

Προμήθεια, μεταφορά και εγκατάσταση υποβρύχιου προβολέα με πρόσοψη από ανοξείδωτο χάλυβα σειράς AISI 316L, πάχους τουλάχιστον 3mm και διαμέτρου όχι μεγαλύτερης από 170mm. Η ανοξείδωτη πρόσοψη του συστήματος θα πρέπει να είναι απόλυτα επίπεδη με το κάτοπτρο του προβολέα. Το τελευταίο, θα πρέπει να είναι πολυκαρβονικό, ανθεκτικό στην UV ακτινοβολία και να περικλείει το ακροφύσιο στο κέντρο του για την πλήρη κάλυψη 360° και μέγιστη απόδοση του προβολέα.

Τάση Λειτουργίας:	24V DC
Ισχύς:	20W (±10%)
Χρώμα:	RGBW (red, green, blue & white)
Κεντρική Οπή:	Ø20-Ø30
Ελάχιστη Φωτεινή Ένταση:	1300 lumens
Κλάση Προστασίας:	IP68 (EN60529:1991 +A1:2000)
Πιστοποιήσεις:	CE, RoHS, cULus
Πρότυπα:	EN 60598-1:2008 +A11:2009, EN 60598-2-18:1994 +A1:2012
Πιστοποιήσεις Κατασκευαστή	ISO 9001, ISO 14001 & ISO 45001

### **ΗΛΕΚΤΡΟΝΙΚΗ ΣΥΣΚΕΥΗ ΔΗΜΙΟΥΡΓΙΑΣ ΥΔΡΟΣΦΑΙΡΑΣ**

Προμήθεια, μεταφορά και εγκατάσταση ηλεκτρονικής συσκευής που δημιουργεί το εφέ "υδρόσφαιρας" αλλά και "ripple". Η συσκευή αποτελείται από το ακροφύσιο, την υποβρύχια ηλεκτρονική μονάδα μεμονωμένου ελέγχου, υδραυλικά εξαρτήματα σύνδεσης και την βάση στήριξης. Η υποβρύχια ηλεκτρονική μονάδα θα πρέπει να επιτρέπει τον ανεξάρτητο έλεγχο κάθε υδρόσφαιρας που τροφοδοτούνται από την ίδια αντλία χωρίς να επηρεάζεται το ύψος αναμεταξύ τους όταν κάποια ομάδα μένει κλειστή. Η μονάδα αυτή θα πρέπει να έχει την δυνατότητα έως και 10 εκκινήσεων το δευτερόλεπτο μέσω τελευταίας τεχνολογίας μεταγωγής.

Η ηλεκτρονική συσκευή θα πρέπει να είναι χαμηλής τάσης λειτουργίας, 24VDC και η κατανάλωση δεν πρέπει να υπερβαίνει τα 15Watt. Η βαλβίδα θα πρέπει να είναι κατάλληλη για 100% συνεχόμενη χρήση με χρόνο ζωής τουλάχιστον 10 εκατομμύρια εκκινήσεις και να φέρει πιστοποίηση CE.

## **ΑΝΟΞΕΙΔΩΤΗ ΦΩΛΙΑ**

Προμήθεια, μεταφορά και εγκατάσταση ανοξειδωτης φωλιάς η οποία θα εγκιβωτιστεί στη λεκάνη και θα διατηρεί κρυφή την Ηλεκτρονική Συσκευή δημιουργίας υδρόσφαιρας και θα διαθέτει όλες τις αναγκαίες αναμονές για χωνευτή εγκατάσταση του προβολέα RING, όπως επίσης και τις διασυνδέσεις παροχής νερού και αποστράγγισης.

## **ΗΛΕΚΤΡΟΛΟΓΙΚΟΣ ΠΙΝΑΚΑΣ**

### **ΓΕΝΙΚΑ**

Προμήθεια, μεταφορά και εγκατάσταση μεταλλικού, κεντρικού ηλεκτρολογικού πίνακα όπου θα εμπεριέχει όλες τις απαραίτητες ηλεκτρικές διατάξεις και αυτοματισμούς για την τροφοδοσία, τον έλεγχο και την ασφαλή λειτουργία του επιμέρους εξοπλισμού του υδάτινου στοιχείου κατασκευασμένο από πιστοποιημένο κατασκευαστή (ISO 9001, ISO 14001, ISO 45001), ειδικευμένο στους πίνακες σιντριβανιών. Ο πίνακας θα παραδοθεί σε μεταλλικό κιβώτιο με υψηλή αντιδιαβρωτική προστασία και τουλάχιστον βαθμό στεγανότητας IP55, με πιστοποιήσεις DIN EN 62208, UL 508A, CSA κ.ά.

Ο πίνακας αυτοματισμού, εκτός από τις βασικές ηλεκτρολογικές διατάξεις για την ασφαλή τροφοδοσία του επιμέρους εξοπλισμού, θα συμπεριλαμβάνει και τις απαραίτητες ηλεκτρονικές μονάδες για την αυτόματη διακοπή λειτουργίας όταν επιδρούν άνεμοι αυξημένης ταχύτητας αλλά και την αυτόματη συμπλήρωση νερού με συνεργαζόμενα αισθητήρια στάθμης και ηλεκτροβάννα. Στον Ηλ. Πίνακα θα εγκατασταθεί επίσης Ηλεκτρονική Συσκευή όπου επιτρέπει τον προγραμματισμό του σιντριβανιού χωρίς την ανάγκη επέμβασης στον ηλεκτρικό πίνακα δημιουργώντας ένα τοπικό δίκτυο WIFI με όνομα και κωδικούς χρήσης που θα επιλέξει η Τεχνική Υπηρεσία και στο οποίο υπάλληλος του Δήμου που παραβρίσκεται στην κοντινή περιοχή του σιντριβανιού θα μπορεί να συνδέεται για να αλλάζει το πρόγραμμα.

### **ΣΗΜΑΝΣΗ & ΣΧΕΔΙΑ**

- Εσωτερική, προστατευτική μετόπη με κωδικοποίηση των ηλεκτρικών στοιχείων σε άμεση οριοθέτηση και γεωμετρική αντιστοιχία, με του αντίστοιχου ηλεκτρολογικού υλικού που αφορούν επιγραφές στη μετόπη.
- Κάθε κλέμα θα πρέπει να φέρει ετικέτα με αναγραφόμενη την αρίθμηση ή τον κωδικό της σε άμεση αντιστοιχία με τα ηλεκτρολογικά σχέδια.
- Στην πόρτα του πίνακα θα πρέπει να υπάρχει σχεδιοθήκη που θα περιλαμβάνει τα ηλεκτρολογικά σχέδια σε έντυπη (A3) και ψηφιακή μορφή (PDF και DWG σε USB).

### **ΑΠΑΡΑΙΤΗΤΕΣ ΗΛΕΚΤΡΟΝΙΚΕΣ ΜΟΝΑΔΕΣ & ΑΥΤΟΜΑΤΙΣΜΟΙ**

1. Γενικό Διακόπτη
2. Γενική Ασφάλεια κατάλληλων προδιαγραφών για την διαχείριση του επιμέρους εξοπλισμού του σιντριβανιού.

3. Ρελέ Διαρροής (Αντι-ηλεκτροπληξίας) 30mA ή λιγότερο, κατάλληλο για βιομηχανική χρήση, όπως τριφασικοί κινητήρες και άλλα επαγωγικά φορτία.
4. Τροφοδοτικά που καλύπτουν τις απαιτήσεις φωτισμού ή και αντλιών.
5. Αυτοματοποιημένη εκκίνηση μέσω χρονοδιακοπών, ανεξάρτητης λειτουργίας αντλιών και φωτισμού.
6. Ηλεκτρονική μονάδα επιτήρησης ανέμου και στάθμης πιστοποιημένη για σιντριβάνια.
7. Αισθητήριο στάθμης νερού
8. Αισθητήριο ανεμομέτρησης.
9. ΗΛΕΚΤΡΟΝΙΚΗ ΜΟΝΑΔΑ ΠΡΟΓΡΑΜΜΑΤΙΣΜΟΥ ΜΕ WIFI

### ΕΙΔΙΚΑ ΤΕΧΝΙΚΑ ΧΑΡΑΚΤΗΡΙΣΤΙΚΑ ΗΛΕΚΤΡΟΝΙΚΩΝ ΜΟΝΑΔΩΝ

#### A. ΗΛΕΚΤΡΟΝΙΚΗ ΜΟΝΑΔΑ ΕΠΙΤΗΡΗΣΗΣ ΑΝΕΜΟΥ & ΣΤΑΘΜΗΣ

Ενιαία ηλεκτρονική μονάδα πιστοποιημένη για σιντριβάνια με δυνατότητα μέτρησης τουλάχιστον δύο επιπέδων στάθμης νερού και της ταχύτητας ανέμου. Η συσκευή θα διαθέτει:

- Αλγόριθμο απομόνωσης ριπών ανέμου για την προστασία από συνεχείς ενεργοποιήσεις – απενεργοποιήσεις του σιντριβανιού.
- Αλγόριθμο απομόνωσης κυματισμών για την προστασία από συνεχείς ενεργοποιήσεις – απενεργοποιήσεις συστήματος αυτόματης πλήρωσης ή Safe-Off.
- Έξοδο για σύνδεση ηλεκτροβάνας αυτόματης πλήρωσης και προστασία αντλιών από ξηρά λειτουργία.
- Έξοδο για σύνδεση ανεμομέτρου.
- Έξοδο για σύνδεση αισθητήριων στάθμης νερού.
- Λειτουργία monitoring για ανάγνωση ταχύτητας ανέμου και στάθμης νερού σε πραγματικό χρόνο.

<b>Τάση Λειτουργίας:</b>	12-24V DC
<b>Μέγιστο Ρεύμα:</b>	0.2A
<b>Σύνδεση Αισθητήριου Ανεμομέτρησης:</b>	Αρνητικού και Θετικού Παλμού
<b>Σύνδεση Αισθητήριου Στάθμης:</b>	Μαγνητικό και Ηλεκτρονικό
<b>Ρελέ Εξόδου:</b>	Τουλάχιστον 3
<b>Στήριξη:</b>	DIN RAIL
<b>Οθόνη με live ενδείξεις</b>	Ναι
<b>Λειτουργία Υστέρησης</b>	Ναι
<b>Δυνατότητα Alarm</b>	Ναι
<b>Πιστοποιήσεις Συσκευής</b>	CE
<b>Πιστοποιήσεις Κατασκευαστή:</b>	ISO 9001, ISO14001, ISO 45001
<b>Κατάλληλη για σιντριβάνια:</b>	ΝΑΙ

#### B. ΑΙΣΘΗΤΗΡΑΣ ΣΤΑΘΜΗΣ ΝΕΡΟΥ

Αισθητήριο στάθμης κλειστού τύπου με λειτουργία ακίδων επαφής χωρίς κινούμενα μηχανικά μέρη κατάλληλο για σιντριβάνια και υδάτινα στοιχεία. Η κατασκευή του σώματος θα είναι από αντιδιαβρωτικό υλικό και οι μεταλλικές επαφές από

ανοξειδωτο χάλυβα σειράς AISI 316Ti. Ο αισθητήρας θα παραδίδεται με κατάλληλη, ανοξειδωτη βάση επίτοιχης εγκατάστασης.

<b>Υλικό Ακίδων:</b>	Ανοξειδωτος χάλυβας σειράς AISI316Ti
<b>Ρύθμιση μετά την εγκατάσταση:</b>	Τουλάχιστον ±2cm
<b>Επίπεδα Στάθμης:</b>	Τουλάχιστον 3 επίπεδα
<b>Καλώδιο:</b>	Τουλάχιστον 6m
<b>Πιστοποιητικά Κατασκευαστή:</b>	ISO9001, ISO 14001, ISO 45001
<b>Πιστοποιήσεις:</b>	CE
<b>Κατάλληλο για σιντριβάνια:</b>	Ναι

#### Γ. ΑΙΣΘΗΤΗΡΑΣ ΑΝΕΜΟΜΕΤΡΗΣΗΣ

Προμήθεια, μεταφορά και εγκατάσταση αισθητήριου ανεμομέτρησης με πτερωτή και σώμα κατασκευασμένα από ανοξειδωτο χάλυβα σειράς AISI Ti για αυξημένη μηχανική και διαβρωτική αντοχή. Θα πρέπει να είναι κατάλληλο για χρήση σε εξωτερικό χώρο και παραδίδεται μαζί με ανοξειδωτη βάση στήριξης.

<b>Εύρος Τροφοδοσίας</b>	10-25V DC
<b>Υλικό:</b>	Ανοξειδωτος χάλυβας σειράς AISI 316Ti
<b>Μέγιστη Κατανάλωση:</b>	<5mA
<b>Θερμοκρασία Λειτουργίας:</b>	-10°C +80°C
<b>Ανάλυση:</b>	Τουλάχιστον 2 pulses / rev
<b>Προστασία ESD:</b>	Ναι
<b>Προστασία Αντίστροφης Πολικότητας:</b>	Ναι
<b>Πιστοποιητικά Κατασκευαστή:</b>	ISO9001, ISO 14001, ISO 45001
<b>Πιστοποιήσεις:</b>	CE
<b>Κατάλληλο για σιντριβάνια:</b>	Ναι

#### Δ. ΗΛΕΚΤΡΟΝΙΚΗ ΜΟΝΑΔΑ ΠΡΟΓΡΑΜΜΑΤΙΣΜΟΥ ΜΕ WIFI

Προμήθεια, μεταφορά και εγκατάσταση εντός του ηλεκτρικού πίνακα Ηλεκτρονικής Συσκευής όπου επιτρέπει τον προγραμματισμό του σιντριβανιού ως προς τη λειτουργία των αντλιών και σύνθετων θεαμάτων και εφέ φωτισμού, μέσω πρωτόκολλου επικοινωνίας DMX. Η συσκευή θα πρέπει να επιτρέπει την παραγωγή αναρίθμητων πιθανών συνδυασμών κίνησης νερού, εφέ φωτισμού όπως και χρώματος, ανεξάρτητα για τον κάθε προβολέα όπου σαν σύνολο θα δημιουργούν πολλαπλά σενάρια-σκηνές με διαφορετικό ύφος για να μην υπάρχει επαναλειψιμότητα στο θέαμα-εφέ. Η συσκευή θα επιτρέπει επίσης την εναλλαγή των διαθέσιμων προγραμμάτων και μέσω smartphone για εύκολη χρήση χωρίς την ανάγκη επέμβασης στον ηλεκτρικό πίνακα. Η συσκευή θα δημιουργεί ένα τοπικό δίκτυο WIFI με όνομα και κωδικούς χρήσης που θα επιλέξει η Τεχνική Υπηρεσία και στο οποίο υπάλληλος του Δήμου που παραβρίσκεται στην κοντινή περιοχή του σιντριβανιού θα μπορεί να συνδέεται για να αλλάζει το πρόγραμμα.

<b>Δυνατότητα Προγραμμάτων:</b>	> 50
<b>Μνήμη:</b>	> 90KB
<b>Κανάλια DMX:</b>	> 1000
<b>Απομακρυσμένος Έλεγχος με Smartphone</b>	ΝΑΙ
<b>Δυνατότητα μετονομασίας δικτύου</b>	ΝΑΙ
<b>Δυνατότητα δημιουργίας κωδικού χρήστη</b>	ΝΑΙ
<b>Καταλληλότητα για χρήση σε σιντριβάνια</b>	ΝΑΙ
<b>Πιστοποιήσεις:</b>	CE, EMC, ROHS

## Δ. Τεχνική Περιγραφή μελέτης Πρασίνου

Η παρούσα μελέτη συντάσσεται με σκοπό την κηποτεχνική και αρδευτική διαμόρφωση, των οδών που περιλαμβάνονται στο ΑΝΟΙΚΤΟ ΚΕΝΤΡΟ ΕΜΠΟΡΙΟΥ που βρίσκονται στη συνοικία του Αγίου Αχιλλείου. Περιλαμβάνει τις οδούς ΒΕΝΙΖΕΛΟΥ ,ΠΑΝΟΣ ,ΛΑΠΗΘΩΝ ,ΟΣΣΗΣ, ΠΑΠΑΦΛΕΣΣΑ, ΦΙΛΕΛΛΗΝΩΝ

Η κατασκευή του έργου θα πραγματοποιηθεί από εργολάβο μετά από διαδικασία δημοπράτησης από την Τεχνική υπηρεσία του Δήμου Λαρισαίων.

Η επίβλεψη της κηποτεχνικής διαμόρφωσης του χώρου θα γίνει από την Γεωτεχνική Υπηρεσία του Δήμου

Στο πρώτο στάδιο εργασιών θα εγκατασταθεί διπλή γεφύρωση από σωλήνα P.V.C αποχέτευσης  $d=\Phi 100$  κατά μήκος των πεζοδρομίων και μπροστά από κάθε παρτέρι και δενδροδόχο θα κατασκευαστεί φρεάτιο  $0,50 \times 0,50\text{cm}$ .

Στη συνέχεια θα γίνει εκχωμάτωση των παρτεριών για πράσινο. Θα ακολουθήσει η επιχωμάτωση με κηπαίο χώμα  $0,50\text{cm}$  σύμφωνα με τις προδιαγραφές του αντίστοιχου άρθρου. Κατόπιν αυτών θα γίνει βελτίωση της μηχανικής σύστασης του κηπαίου χώματος των παρτεριών με ενσωμάτωση τύρφης απλής και εμπλουτισμένης.

Το αρδευτικά συστήματα θα είναι ηλεκτρονικά αυτόματα και θα ελέγχονται από ηλεκτρονικό προγραμματιστή που θα είναι τοποθετημένος σε μεταλλικό κουτί που θα κλειδώνει. Όπου κριθεί απαραίτητο στους παραπάνω δρόμους θα γίνει συμπλήρωμα ή και αντικατάσταση των υπαρχόντων δικτύων άρδευσης ,με σκοπό την καλύτερη ποιότητα και υγιεινή των φυτών

Μετά από αίτηση της Υπηρεσίας στη ΔΕΥΑΛ θα εγκατασταθεί στο χώρο παροχή νερού και υδρόμετρο. Μετά την σύνδεση με την παροχή νερού θα εγκατασταθεί η κεφαλή του αρδευτικού συστήματος , σε κάθε δρόμο ξεχωριστά, στο σημείο που θα υποδείξει η Υπηρεσία Πρασίνου.

Σε κάθε δέντρο θα τοποθετηθεί σταλακτηφόρος σωλήνας με σταλλάκτες ανα  $0,33\text{εκ.}$ , ενώ στα παρτέρια θα τοποθετηθεί σταλακτηφόρος ανα  $0,50\text{εκ.}$  Ο σταλακτηφόρος που θα αφορά την άρδευση των φυτών και δένδρων θα εγκατασταθεί σε βάθος  $0,30\text{cm}$  και ανά  $30\text{cm}$  μεταξύ των γραμμών.

Οι δυο κεντρικοί σωλήνες άρδευσης, , θα είναι  $\Phi 32$  και θα περνούν μέσα από γεφύρωση P.V.C  $\Phi 100$ .

Στη δεύτερη γεφύρωση P.V.C  $\Phi 100$  θα τοποθετηθεί σωλήνας  $\Phi 32$  ανεξάρτητα από το αυτόματο αρδευτικό σύστημα που θα πραγματοποιηθεί για χειροκίνητο πότισμα από τις υδροληψίες που θα εγκατασταθούν ανά  $50\text{m}$  κατά μήκος του σωλήνα.

Κατόπιν αυτών θα γίνει η εγκατάσταση πρασίνου των παρτεριών που θα περιλαμβάνει τα εξής:

**1) Οδός Βενιζέλου:**

Θα διανοιγούν νέες δενδροδόχοι ,σύμφωνα με το επισυναπτόμενο σχέδιο , στο οποίο απεικονίζονται οι θέσεις και θα φυτευθούν δέντρα ,ίδια με τα υπάρχοντα , Δάφνη Απόλλωνα (*Laurus nobilis*) , επίσης θα συμπληρωθούν με φυτά και τα κενά τα οποία υπάρχουν στα ήδη υπάρχοντα παρτέρια με τα είδη τα οποία υπάρχουν ήδη. Στη βάση τους θα τοποθετηθούν πετάσματα όπως περιγράφονται, με σκοπό την αποτροπή ανασηκωσης των δομικών στοιχείων μελλοντικά από τις ρίζες. Επίσης θα τοποθετηθούν και περίφρακτα τετράγωνα ,όμοια με τα υπάρχοντα περίφρακτα , για την προστασία των δέντρων από τυχόν βανδαλισμούς.

**2) Οδός Λαπηθών:**

Θα διανοίγουν νέες δενδροδόχοι από τη μέση περίπου της οδού και προς την οδό Βύρωνος ,όπου θα τοποθετηθούν δέντρα του είδους (*Tilia cordata*) Φλαμουριά , για να υπάρχει συνέχεια με τα ήδη υπάρχοντα δέντρα .Στη βάση τους θα τοποθετηθούν πετάσματα όπως περιγράφονται, με σκοπό την αποτροπή ανασηκωσης των δομικών στοιχείων μελλοντικά από τις ρίζες, Επίσης θα τοποθετηθούν και περίφρακτα στρόγγυλα για την προστασία των δέντρων από τυχόν βανδαλισμούς. Επίσης στην αρχή της οδού θα δημιουργηθεί παρτέρι ,στο οποίο θα φυτευθούν θάμνοι του είδους *Ligustrum japonicum* “*Texanum*”. Τέλος θα κατασκευαστεί και νέο σύστημα άρδευσης για την άρδευση των φυτών και δένδρων σύμφωνα με τις οδηγίες της Υπηρεσίας Πρασίνου.

**3) Οδος Πανός**

Θα διανοίγουν νέες δενδροδόχοι σε όλο το μήκος της οδού όπου θα τοποθετηθούν δέντρα του είδους Δάφνη Απόλλωνα (*Laurus nobilis*). Στη βάση τους θα τοποθετηθούν πετάσματα όπως περιγράφονται, με σκοπό την αποτροπή ανασηκωσης των δομικών στοιχείων μελλοντικά από τις ρίζες, .Επίσης θα τοποθετηθούν και περίφρακτα στρόγγυλα για την προστασία των δέντρων από τυχόν βανδαλισμούς. Επίσης θα δημιουργηθούν παρτέρια σε όλο το μήκος της οδού τα οποία θα φυτευθούν με το είδος *Nandina domestica* (Ναντίνα) Τέλος θα κατασκευαστεί και νέο σύστημα άρδευσης για την άρδευση των φυτών και δένδρων σύμφωνα με τις οδηγίες της Υπηρεσίας Πρασίνου

**4) Οδός Ανδρούτσου**

Στην αρχή της οδού θα δημιουργηθεί παρτέρι ,στο οποίο θα φυτευθούν δέντρα του είδους Δάφνη Απόλλωνα (*Laurus nobilis*) και ενδιάμεσα θα φυτευθούν θάμνοι του είδους *Nandina domestica* (Ναντίνα) Τέλος θα κατασκευαστεί και νέο σύστημα άρδευσης για την άρδευση των φυτών και δένδρων σύμφωνα με τις οδηγίες της Υπηρεσίας Πρασίνου.

### 5) Οδός Παπαφλέσσα

Θα διανοίγουν 2 νέες δενδροδόχοι στην αρχή της οδού με την οδό Βενιζέλου όπου θα τοποθετηθούν δέντρα του είδους (Tilia cordata) Φλαμουριά , για να υπάρχει συνέχεια με τα ήδη υπάρχοντα δέντρα .Στη βάση τους θα τοποθετηθούν πετάσματα όπως περιγράφονται, με σκοπό την αποτροπή ανασηκωσης των δομικών στοιχείων μελλοντικά από τις ρίζες, Επίσης θα τοποθετηθούν και περίφρακτα στρόγγυλα για την προστασία των δέντρων από τυχόν βανδαλισμούς.

Η διαχείριση των φυτών στο χρόνο εγγύησης θα περιλαμβάνει βοτάνισμα, λίπανση των φυτών με σύνθετο λίπασμα τύπου 12-12-17-2 με ιχνοστοιχεία, σχηματισμό κόμης, όταν είναι αναγκαίο ( των νέων δένδρων, μπορντούρων, φωτοφραχτών ) και ότι άλλο κριθεί αναγκαίο σύμφωνα με τις υποδείξεις της Υπηρεσίας Πρασίνου.

Η επαναληπτικότητα καθώς και ο τρόπος εκτέλεσης των εργασιών θα γίνονται σύμφωνα με τις υποδείξεις της Υπηρεσίας Πρασίνου.

ΟΙ ΜΕΛΕΤΗΤΕΣ

ΕΓΚΡΙΘΗΚΕ

ΘΕΩΡΗΘΗΚΕ

Οι ελεγκτές

ΜΑΡΙΑ ΚΩΤΟΥΛΑ

Ο ΑΝ. ΔΙΕΥΘΥΝΤΗΣ

ΤΕΧΝΙΚΩΝ ΥΠΗΡΕΣΙΩΝ

**ΑΝΘΗ ΤΣΙΤΣΑ**  
νόμιμη εκπρόσωπος και διαχειρίστρια της εταιρίας  
**Φορέας** e.e.  
ΜΕΛΕΤΗΤΙΚΗ ΕΤΑΙΡΙΑ ΕΡΓΩΝ ΠΟΛΙΤΙΚΟΥ ΜΗΧΑΝΙΚΟΥ  
Αναστάσιος Μαντέλας - Ανθή Τσιτσα & Συνεργάτες Ε.Ε.  
Κοιμωπόλεως 11, 41222 - Λάρισα, Τηλ: 2410 530669  
Α.Φ.Μ.: 998287574 - Α' ΔΟΥ ΛΑΡΙΣΑΣ

ΖΕΜΠΕΚΗΣ ΓΕΩΡΓΙΟΣ

ΑΘΑΝΑΣΙΟΣ ΠΑΤΣΙΟΥΡΑΣ

Αγρονόμος Τοπογράφος

Μηχανικός

ΓΙΑ ΤΗΝ ΕΙΔΙΚΗ ΑΡΧΙΤΕΚΤΟΝΙΚΗ ΚΑΙ ΣΤΑΤΙΚΗ  
ΜΕΛΕΤΗ

ΜΗΤΣΟΣ ΝΙΚΟΛΑΟΣ

“ΦΟΡΕΑΣ Ε.Ε.”

ΝΟΜ. ΕΚΠΡ. ΑΝΘΗ ΤΣΙΤΣΑ

Ο ΑΝΑΠΛΗΡΩΤΗΣ ΔΙΕΥΘΥΝΣΗΣ  
ΠΡΑΣΙΝΟΥ

ΔΙΑΜΑΝΤΟΥΛΗΣ ΙΩΑΝΝΗΣ

Γεωπόνος



**ΕΛΛΗΝΙΚΗ ΔΗΜΟΚΡΑΤΙΑ  
ΔΗΜΟΣ ΛΑΡΙΣΑΙΩΝ  
ΔΙΕΥΘΥΝΣΗ ΤΕΧΝΙΚΩΝ ΥΠΗΡΕΣΙΩΝ  
ΔΙΕΥΘΥΝΣΗ ΠΡΑΣΙΝΟΥ**

**ΤΙΤΛΟΣ ΠΡΑΞΗΣ:** "Ανοικτό Κέντρο Εμπορίου στην  
Λάρισα – Β΄ Φάση"

**ΥΠΟΕΡΓΟ 14:** "Παρεμβάσεις βιοκλιματικής  
ανάπλασης για τη δημιουργία Ανοικτού  
Κέντρου Εμπορίου στην Λάρισα"

**ΧΡΗΜΑΤΟΔΟΤΗΣΗ:** ΕΠΙΧΕΙΡΗΣΙΑΚΟ ΠΡΟΓΡΑΜΜΑ  
"ΑΝΤΑΓΩΝΙΣΤΙΚΟΤΗΤΑ 2021-  
2027" (ΟΠΣ 6016571)

**CPV:** 45211360-0  
Κατασκευαστικές εργασίες για  
ανάπτυξη αστικής περιοχής

## **ΤΙΜΟΛΟΓΙΟ ΔΗΜΟΠΡΑΤΗΣΗΣ**



ΤΙΜΟΛΟΓΙΟ ΔΗΜΟΠΡΑΤΗΣΗΣ  
Τιμηριθμική : 2012Γ

ΤΙΜΟΛΟΓΙΟ ΜΕΛΕΤΗΣ ΕΡΓΩΝ ΟΔΟΠΟΙΙΑΣ

ΓΕΝΙΚΟΙ ΟΡΟΙ

Αντικείμενο του παρόντος τιμολογίου είναι ο καθορισμός τιμών μονάδος των εργασιών, που είναι απαραίτητες για την έντεχνη ολοκλήρωση του Έργου, όπως προδιαγράφεται στα λοιπά Τεύχη Δημοπράτησης που ορίζονται στη Διακήρυξη.

1. Οι τιμές μονάδας του παρόντος Τιμολογίου αναφέρονται σε μονάδες πλήρως περαιωμένων εργασιών, όπως περιγράφονται αναλυτικά παρακάτω, οι οποίες θα εκτελεστούν στην περιοχή του Έργου. Οι τιμές μονάδας περιλαμβάνουν όλες τις δαπάνες που αναφέρονται στην περιγραφή των εργασιών, καθώς και όσες απαιτούνται για την πλήρη και έντεχνη εκτέλεση των εργασιών, σύμφωνα και με τα λοιπά Τεύχη Δημοπράτησης.

Καμιά αξίωση ή αμφισβήτηση δεν μπορεί να θεμελιωθεί, ως προς το είδος και την απόδοση των μηχανημάτων, τις ειδικότητες και τον αριθμό του εργατοτεχνικού προσωπικού και την δυνατότητα χρησιμοποίησης ή μη μηχανικών μέσων, εκτός αν άλλως ορίζεται στα άρθρα του παρόντος.

Σύμφωνα με τα παραπάνω, με τις τιμές μονάδας του παρόντος Τιμολογίου προκύπτει το προϋπολογιζόμενο άμεσο κόστος του Έργου, δηλαδή το συνολικό κόστος των επί μέρους εργασιών ή λειτουργιών, οι οποίες συνθέτουν το φυσικό αντικείμενο του Έργου. Στις τιμές μονάδας αυτές, ενδεικτικά και όχι περιοριστικά, περιλαμβάνονται τα κάτωθι:

- 1.1 Κάθε είδους επιβάρυνση των ενσωματωμένων υλικών από φόρους, τέλη, δασμούς, έξοδα εκτελωνισμού, ειδικούς φόρους κ.λπ., πλην του Φ.Π.Α. Ο Ανάδοχος δεν απαλλάσσεται από τα τέλη διοδίων των κάθε είδους μεταφορικών του μέσων.
- 1.2 Οι δαπάνες προμήθειας των πάσης φύσεως, ενσωματωμένων και μη, κυρίων και βοηθητικών υλικών, μεταφοράς τους στις θέσεις εκτέλεσης των εργασιών, αποθήκευσης, φύλαξης, επεξεργασίας τους (αν απαιτείται) και προσέγγισής τους, με τις απαιτούμενες φορτοεκφορτώσεις, τις ασφαλίσσεις των μεταφορών, τις σταλίες των μεταφορικών μέσων και τις απαιτούμενες πλάγιες μεταφορές, εκτός των ειδικών περιπτώσεων, που η μεταφορά πληρώνεται ιδιαίτερω με αντίστοιχα άρθρα του Τιμολογίου.

Ομοίως οι δαπάνες για την φορτοεκφόρτωση και μεταφορά (με την σταλία μεταφορικών μέσων) των πλεοναζόντων ή/και ακατάλληλων προϊόντων εκσκαφών και λοιπών υλικών, σε κατάλληλους χώρους απόρριψης, λαμβανομένων υπόψη των ισχυόντων Περιβαλλοντικών Όρων, σύμφωνα με την Ε.Σ.Υ. και τους λοιπούς όρους δημοπράτησης.

Το κόστος υποδοχής σε αποδεκτούς χώρους, των αποβλήτων από εκσκαφές, κατασκευές και κατεδαφίσεις (ΑΕΚΚ), όπως αυτά καθορίζονται στην ΚΥΑ 36259/1757/Ε103/2010 (ΦΕΚ 1312Β/2010) και εξειδικεύονται με την Εγκύκλιο αρ. πρωτ. οικ 4834/25-1-2013 του Υπουργείου Περιβάλλοντος Ενέργειας και Κλιματικής Αλλαγής, δεν περιλαμβάνεται στις αντίστοιχες τιμές του τιμολογίου.

Ως «κόστος υποδοχής σε αποδεκτούς χώρους» νοείται το κόστος χρήσης του συγκεκριμένου χώρου από την παράδοση των υλικών αυτών και την επέκτα διαχείρισή τους.

- 1.3 Οι δαπάνες μισθών, ημερομισθίων, υπερωριών, υπερεργασιών, ασφαλιστικών εισφορών (στο ΙΚΑ., σε ασφαλιστικές εταιρείες, ή σε άλλους ημεδαπούς ή/και αλλοδαπούς ασφαλιστικούς οργανισμούς κλπ.), δώρων εορτών, επιδομάτων που καθορίζονται από τις ισχύουσες εκάστοτε Συλλογικές Συμβάσεις Εργασίας (αδείας, οικογενειακού, θέσεως, ανθυγιεινής εργασίας, εξαιρέσιμων αργιών κλπ.), νυκτερινής απασχόλησης (πλην των έργων που η εκτέλεση τους προβλέπεται κατά τις νυκτερινές ώρες και τιμολογούνται ιδιαίτερω) κ.λπ., του πάσης φύσεως προσωπικού (εργατοτεχνικού όλων των ειδικοτήτων οδηγών και χειριστών οχημάτων και μηχανημάτων, τεχνιτών συνεργείων, επιστημονικού προσωπικού και των επισατών με εξειδικευμένο αντικείμενο, ημεδαπού ή αλλοδαπού που απασχολείται για την κατασκευή του έργου, επί τόπου ή οπουδήποτε αλλού.
- 1.4 Οι κάθε είδους δαπάνες για την εγκατάσταση, εξοπλισμό και λειτουργία εργοταξιακού εργαστηρίου, εάν

προβλέπεται, την λήψη και μεταφορά των δοκιμών και την εκτέλεση ελέγχων και δοκιμών, είτε στο εργοταξιακό εργαστήριο ή σε κρατικό ή σε ιδιωτικό της εγκρίσεως της Υπηρεσίας, σύμφωνα με τους όρους δημοπράτησης.

- 1.5 Οι δαπάνες εγκατάστασης και λειτουργίας μονάδων παραγωγής προκατασκευασμένων στοιχείων, εφ' όσον προβλέπονται από τους όρους δημοπράτησης, συγκροτημάτων παραγωγής θραυστών υλικών (σπαστηροτριβείο), σκυροδέματος, ασφαλτομιγμάτων κ.λπ., στον εργοταξιακό χώρο ή εκτός αυτού.

Στις δαπάνες αυτές περιλαμβάνονται: η εξασφάλιση του απαιτούμενου χώρου, η κατασκευή των υποδομών, κπριακών και λοιπών έργων των μονάδων, η εγκατάσταση του απαιτούμενου κατά περίπτωση εξοπλισμού, οι λειτουργικές δαπάνες πάσης φύσεως, οι φορτοεκφορτώσεις και μεταφορές των πρώτων υλών στην μονάδα και των παραγομένων προϊόντων μέχρι τις θέσεις ενσωμάτωσής τους στο Έργο, καθώς και η αποσυναρμολόγηση των εγκαταστάσεων μετά το πέρας των εργασιών, η καθαίρεση των υποδομών τους (βάσεις, τοιχεία κ.λπ. κατασκευές από σκυρόδεμα ή οποιοδήποτε άλλο υλικό) και αποκατάστασης του χώρου σε βαθμό αποδεκτό από την Υπηρεσία και σύμφωνα με τους ισχύοντες Περιβαλλοντικούς όρους.

Οι ως άνω όροι για την αποξήλωση των μονάδων και αποκατάσταση των χώρων έχουν εφαρμογή στις ακόλουθες περιπτώσεις:

- (α) Όταν η εγκατάσταση των μονάδων έχει γίνει σε χώρο που έχει παραχωρηθεί από το Δημόσιο  
(β) Όταν οι μονάδες έχουν ανεγερθεί μεν σε χώρους που έχει εξασφαλίσει ο Ανάδοχος, αλλά έχει δοθεί προσωρινή άδεια εγκατάστασης-λειτουργίας για τις ανάγκες του συγκεκριμένου έργου.

- 1.6 Τα πάσης φύσεως ασφάλιστρα για το προσωπικό του Έργου, τις μεταφορές, τα μεταφορικά μέσα, τα μηχανήματα έργων και τις εγκαταστάσεις.

- 1.7 Οι επιβαρύνσεις από την εκτέλεση των εργασιών υπό ταυτόχρονη διεξαγωγή της κυκλοφορίας και την λήψη των απαιτούμενων προστατευτικών μέτρων, οι δαπάνες των μέτρων προστασίας των όμορων κατασκευών των χώρων εκτέλεσης των εργασιών, της πρόληψης ατυχημάτων εργαζομένων ή τρίτων, της αποφυγής βλαβών σε κινητά ή ακίνητα πράγματα τρίτων, της αποφυγής ρύπανσης ρεμάτων, ποταμών, ακτών κ.λπ., καθώς και οι δαπάνες των μέτρων προστασίας των έργων σε κάθε φάση της κατασκευής τους ανεξαρτήτως της εποχής του έτους (εσκαφές, θεμελιώσεις, ικριώματα, σκυροδετήσεις κ.λπ.) και μέχρι την οριστική παραλαβή τους.

- 1.8 Οι δαπάνες διεξαγωγής των ελέγχων ποιότητας και οι δαπάνες κατασκευής των πάσης φύσεως "δοκιμαστικών τμημάτων" που προβλέπονται στην Τ.Σ.Υ. και τους λοιπούς όρους δημοπράτησης (μετρήσεις, εργαστηριακοί έλεγχοι και δοκιμές, αξία υλικών, χρήση μηχανημάτων, εργασία κ.λπ.).

- 1.9 Οι δαπάνες διάθεσης, προσκόμισης και λειτουργίας του κυρίου και βοηθητικού μηχανικού εξοπλισμού και μέσων (π.χ. ικριωμάτων, εργαλείων) που απαιτούνται για συγκεκριμένες εργασίες/λειτουργίες του έργου, στο πλαίσιο του συγκεκριμένου χρονοδιαγράμματος, στις οποίες περιλαμβάνονται τα μισθώματα, η μεταφορά επί τόπου, η συναρμολόγηση (όταν απαιτείται), η αποθήκευση, η φύλαξη, η ασφάλιση, οι αποδοχές οδηγών, χειριστών, βοηθών και τεχνιτών, τα καύσιμα, τα λιπαντικά και λοιπά αναλώσιμα, τα ανταλλακτικά, οι επισκευές, οι μετακινήσεις στον χώρο του έργου, οι ημεραργίες για οποιαδήποτε αιτία, οι πάσης φύσεως σταλίες και καθυστερήσεις (που δεν οφείλονται σε υπατιότητα του Κυρίου του Έργου), η αποσυναρμολόγησή τους (εάν απαιτείται) και η απομάκρυνσή τους από το Έργο.

Περιλαμβάνονται επίσης οι πάσης φύσεως δαπάνες του εφεδρικού εξοπλισμού που διατηρείται σε ετοιμότητα για την αντιμετώπιση βλαβών ή για οποιαδήποτε άλλη αιτία.

- 1.10 Οι δαπάνες προμήθειας ή παραγωγής, φορτοεκφόρτωσης και μεταφοράς στη θέση ενσωμάτωσης και τυχόν προσωρινών αποθέσεων και επαναφορτώσεων αδρανών υλικών προέλευσης λατομείων, ορυχείων κ.λπ. πλην των περιπτώσεων που στα οικεία άρθρα του παρόντος Τιμολογίου αναφέρεται ρητά ότι η μεταφορά πληρώνεται ιδιαίτερα (άρθρα που επισημαίνονται με αστερίσκο[\*]).

Περιλαμβάνονται οι δαπάνες πλύσεως, ανάμιξης ή εμπλουτισμού των υλικών, ώστε να ανταποκρίνονται στις προβλεπόμενες από την Μελέτη του Έργου προδιαγραφές, λαμβανομένων υπόψη των σχετικών περιβαλλοντικών όρων

- 1.11 Οι επιβαρύνσεις από καθυστερήσεις, μειωμένη απόδοση και μετακινήσεις μηχανημάτων και προσωπικού που οφείλονται:

- (α) σε εμπόδια στο χώρο εκτέλεσης των εργασιών (αρχαιολογικά ευρήματα, δίκτυα Ο.Κ.Ω. κ.λπ.),  
(β) στην μη ολοκλήρωση των διαδικασιών απαλλοτρίωσης τμημάτων του χώρου εκτέλεσης των εργασιών (υπό την προϋπόθεση ότι παρέχεται η δυνατότητα τμηματικής εκτέλεσης των εργασιών),

- (γ) στις τυχόν ιδιαίτερες απαιτήσεις αντιμετώπισης των εμποδίων από τους αρμόδιους για αυτά φορείς (ΥΠ.ΠΟ, Δ.Ε.Η, ΔΕΥΑΧ κ.λπ.).
- (δ) στην ενδεχόμενη εκτέλεση των εργασιών κατά φάσεις λόγω των ως άνω εμποδίων.
- (ε) στην διενέργεια των απαιτούμενων μετρήσεων, ελέγχων και ερευνών (τοπογραφικών, εργαστηριακών, γεωτεχνικών κ.α.), καθώς και στις λοιπές υποχρεώσεις του Αναδόχου που προβλέπονται στα τεύχη δημοπράτησης, είτε τα ως άνω αποζημιώνονται ιδιαίτερα είτε είναι ανηγμένα στο ποσοστό Γ.Ε. & Ο.Ε. ή σε άλλα άρθρα του παρόντος Τιμολογίου
- (στ) στην λήψη μέτρων για την εξασφάλιση της κυκλοφορίας πεζών και οχημάτων,
- (ζ) σε προσωρινές ή μόνιμες κυκλοφοριακές ρυθμίσεις στην ευρύτερη περιοχή του έργου για οποιαδήποτε αιτία (π.χ. εορτές, εργασίες συντήρησης οδικού δικτύου και υποδομών, βλάβες σε άλλα έργα, εκτέλεση άλλων έργων κ.λπ.).
- 1.12 Οι δαπάνες λήψης μέτρων για την ομαλή και ασφαλή διακίνηση πεζών και οχημάτων στις θέσεις εκτέλεσης των εργασιών, όπως ενδεικτικά:
- (1) Οι δαπάνες προσωρινών γεφυρώσεων ορυγμάτων πλάτους έως 3,0 m, για την αποκατάσταση της κυκλοφορίας πεζών και οχημάτων, όταν τούτο κρίνεται απαραίτητο από την Υπηρεσία ή τις αρμόδιες Αρχές
- (2) Οι δαπάνες λήψης προστατευτικών μέτρων για την απρόσκοπτη και ασφαλή κυκλοφορία πεζών και οχημάτων στην περίμετρο των χώρων εκτέλεσης των εργασιών, όπου απαιτείται, ήτοι για την περίφραξη των ορυγμάτων και γενικά των χώρων εκτέλεσης εργασιών, την ενημέρωση του κοινού, την σήμανση και φωτεινή σηματοδότηση του εργοταξιακού χώρου (πλην εκείνης που προκύπτει από μελέτη σήμανσης και τιμολογείται ιδιαίτερω), την προσωρινή διευθέτηση και αποκατάσταση της κυκλοφορίας κ.λπ. καθώς και οι δαπάνες για την απομάκρυνση των παραπάνω προσωρινών κατασκευών και σήμανσης μετά την περαίωση των εργασιών και την πλήρη αποκατάσταση της αρχικής σήμανσης.
- 1.13 Οι δαπάνες των τοπογραφικών εργασιών (αποτυπώσεων, πασσαλώσεων, αναπασσαλώσεων, πύκνωσης τριγωνομετρικού και πολυγωνομετρικού δικτύου, εγκατάστασης χωροσταθμικών αφετηριών κ.λπ.) που απαιτούνται για την χάραξη των επιμέρους στοιχείων του έργου, οι δαπάνες σύνταξης μελετών εφαρμογής (όταν απαιτείται για την προσαρμογή των στοιχείων της οριστικής μελέτης στο ακριβές ανάγλυφο του εδάφους ή υφιστάμενες κατασκευές), κατασκευαστικών σχεδίων και σχεδίων λεπτομερειών, οι δαπάνες ανίχνευσης και εντοπισμού εμποδίων στον χώρο εκτέλεσης του έργου και εκπόνησης μελετών αντιμετώπισης αυτών (λ.χ. υπάρχοντα θεμέλια, υψηλός ορίζοντας υπογείων υδάτων, δίκτυα Οργανισμών Κοινής Ωφελείας [ΟΚΩ]),
- 1.14 Οι δαπάνες αποτύπωσης τεχνικών έργων και λοιπών εγκαταστάσεων που απαντώνται στο χώρο του έργου, οι δαπάνες επαλήθευσης των στοιχείων εδάφους με τοπογραφικές μεθόδους καθώς και οι δαπάνες λήψης επιμετρητικών στοιχείων κατ' αντιπαράσταση με εκπρόσωπο της Υπηρεσίας και σύνταξης των πάσης φύσεως επιμετρητικών σχεδίων, πινάκων και υπολογισμών που θα υποβληθούν στην Υπηρεσία προς έλεγχο.
- 1.15 Η δαπάνη σύνταξης των αναπτυγμάτων και πινάκων σπλισμού σκυροδεμάτων (όταν αυτοί δεν περιλαμβάνονται στη μελέτη).
- 1.16 Οι δαπάνες ενημέρωσης των οριζοντιογραφιών της μελέτης με τα στοιχεία των εντοπιζομένων με ερευνητικές τομές ή κατά την εκτέλεση των εργασιών δικτύων Ο.Κ.Ω.
- 1.17 Οι δαπάνες των αντλήσεων (πλην των αντλήσεων κατά την κατασκευή τεχνικών εντός καΐτης ποταμών ή στην περίπτωση που δεν υπάρχει δυνατότητα παραχέτευσης προς φυσικό ή τεχνητό αποδέκτη υδάτων) καθώς και των προσωρινών διευθετήσεων για την αντιμετώπιση των επιφανειακών, υπογείων και πηγαίων νερών ώστε να προστατεύονται τόσο τα κατασκευαζόμενα όσο και τα υπάρχοντα έργα και το περιβάλλον γενικότερα, εκτός αν προβλέπεται διαφορετικά στα τεύχη δημοπράτησης.
- 1.18 Οι δαπάνες που απορρέουν από δικαιώματα κατοχυρωμένων μεθόδων και ευρεσιτεχνιών που εφαρμόζονται κατά οποιονδήποτε τρόπο για την έντεχνη εκτέλεση των εργασιών.
- 1.19 Οι δαπάνες διαμόρφωσης προσβάσεων, προσπελάσεων και δαπέδων εργασίας στα διάφορα τμήματα του έργου, και γενικά κάθε βοηθητικής κατασκευής που θα απαιτηθεί σε οποιοδήποτε στάδιο των εργασιών, όταν δεν προβλέπεται ιδιαίτερη επιμέτρηση αυτών στα συμβατικά τεύχη, καθώς και οι δαπάνες αποξήλωσης των προσωρινών κατασκευών και περιβαλλοντικής αποκατάστασης των χώρων (προσβάσεων, προσπελάσεων, δαπέδων εργασίας κ.λπ.) εκτός εάν υπάρχει έγγραφη αποδοχή της Υπηρεσίας για την διατήρησή τους.

- 1.20 Οι δαπάνες για την προστασία και την εξασφάλιση της λειτουργίας των δικτύων Ο.Κ.Ω. που διασχίζουν εγκάρσια τα ορύγματα ή επηρεάζονται τοπικά από τις εκτελούμενες εργασίες. Την αποκλειστική ευθύνη για την πρόκληση ζημιών και φθορών στα δίκτυα αυτά θα φέρει, τόσο αστικά όσο και ποινικά και μέχρι περαίωσης των εργασιών, ο Ανάδοχος του Έργου.
- 1.21 Οι δαπάνες πρόληψης και αποκατάστασης κάθε είδους ζημιάς καθώς και οι αποζημιώσεις για κάθε είδους βλάβη ή μη συνήθη φθορά επί υφισταμένων κατασκευών κατά την εκτέλεση των εργασιών ή την διακίνηση βαρέως εξοπλισμού του Αναδόχου (π.χ. μεταφορικών μέσων μεγάλης χωρητικότητας, ερπυστριοφόρων μηχανημάτων κ.λπ.) που οφείλονται σε μη τήρηση των συμβατικών όρων, των υποδείξεων της Υπηρεσίας, των ισχυουσών διατάξεων και γενικότερα σε υπαιτιότητα του Αναδόχου.
- 1.22 Εφ' όσον δεν προβλέπεται ιδιαίτερη πληρωμή στα συμβατικά τεύχη: Οι πάσης φύσεως δαπάνες για τις εργοταξιακές οδούς που προκύπτουν από τη μεθοδολογία κατασκευής του Αναδόχου και απαιτούνται για την ασφαλή διακίνηση εξοπλισμού και υλικών κατασκευής του Έργου (μίσθωση ή εξασφάλιση δικαιωμάτων διέλευσης από ιδιωτική έκταση, κατασκευή των οδών ή βελτίωση υπαρχουσών, σήμανση, συντήρηση), καθώς και οι δαπάνες εξασφάλισης των αναγκαίων χώρων απόθεσης των πλεοναζόντων ή ακατάλληλων προϊόντων εκσκαφών (καταβολή τιμήματος προς ιδιοκτήτες, αν απαιτείται, εξασφάλιση σχετικών αδειών, κατασκευή οδών προσπέλασης ή επέκταση ή βελτίωση υπαρχουσών) και η τελική διαμόρφωση των χώρων μετά την περαίωση των εργασιών, σύμφωνα με τους εγκεκριμένους περιβαλλοντικούς όρους.
- 1.23 Οι δαπάνες των προεργασιών στις παλιές ή νέες επιφάνειες οδοστρωμάτων για την εφαρμογή ασφαλικών επιστρώσεων επί αυτών, όπως π.χ. σκούπισμα, καθαρισμός, δημιουργία οπών αγκύρωσης (πικούνισμα), καθώς και οι δαπάνες μεταφοράς και απόθεσης των προϊόντων που παράγονται ως αποτέλεσμα των παραπάνω εργασιών.
- 1.24 Οι δαπάνες διάνοιξης τομών ή οπών στα τοιχώματα υφισταμένων αγωγών, φρεατίων, τεχνικών έργων κ.λπ., με οποιαδήποτε μέσα, για τη σύνδεση νέων συμβαλλόντων αγωγών, εκτός αν προβλέπεται ιδιαίτερη πληρωμή προς τούτο στα τεύχη δημοπράτησης.
- 1.25 Οι δαπάνες των ειδικών μελετών, που προβλέπεται στα τεύχη δημοπράτησης να εκπονηθούν από τον Ανάδοχο χωρίς ιδιαίτερη αμοιβή, όπως μελέτες σύνθεσης σκυροδεμάτων και ασφαλτομιγμάτων, μελέτες ικριωμάτων κ.λπ.
- 1.26 Οι δαπάνες έκδοσης των απαιτούμενων αδειών εκτέλεσης εργασιών από τις αρμόδιες Αρχές, την Πολεοδομία και τους Οργανισμούς Κοινής Ωφελείας, εκτός αν προβλέπεται ιδιαίτερη πληρωμή προς τούτο στα τεύχη δημοπράτησης.
- 1.27 Οι δαπάνες λήψης μέτρων για την εξασφάλιση της συνεχούς και απρόσκοπτης λειτουργίας των υπαρχόντων στην περιοχή του Έργου δικτύων (δίκτυα ύδρευσης, άρδευσης, αποχέτευσης και αποστράγγισης, τάφροι, διώρυγες, υδατορέματα κ.λπ.), τα οποία επηρεάζονται από την εκτέλεση των εργασιών, και ιδιαίτερα όταν:
- (1) τα δίκτυα είναι σχετικά ανεπαρκή και ευαίσθητα σε δυσμενή μεταχείριση,
  - (2) θα επιβαρυνθεί υπέρμετρα η λειτουργικότητα των δικτύων αν ο Ανάδοχος δεν λάβει μέτρα για να αποτρέψει την είσοδο φερτών υλών από τις χωματουργικές, κυρίως, ή άλλες εργασίες.

Οι τιμές μονάδας του παρόντος Τιμολογίου προσαυξάνονται κατά το ποσοστό Γενικών Εξόδων (Γ.Ε.) και Οφέλους του Αναδόχου (Ο.Ε.), στο οποίο περιλαμβάνονται οι πάσης φύσεως δαπάνες οι οποίες δεν μπορούν να κατανεμηθούν σε συγκεκριμένες εργασίες αλλά αφορούν συνολικά το κόστος του έργου όπως, κρατήσεις ή υποχρεώσεις αυτού, όπως δαπάνες διοίκησης και επίβλεψης του Έργου, σήμανσης εργοταξίων, φόροι, δασμοί, ασφάλιστρα, τόκοι κεφαλαίων κίνησης, προμήθειες εγγυητικών επιστολών, έξοδα λειτουργίας γραφείων κ.λπ., τα επισφαλή έξοδα πάσης φύσεως καθώς και το προσδοκώμενο κέρδος από την εκτέλεση των εργασιών.

Το ως άνω ποσοστό Γ.Ε. & Ο.Ε., ανέρχεται σε δέκα οκτώ τοις εκατό (18%) του προϋπολογισμού των εργασιών, όπως αυτός προκύπτει βάσει των τιμών του Τιμολογίου Προσφοράς του αναδόχου, σύμφωνα με τις κείμενες διατάξεις, και διακρίνεται σε:

- (α) Σταθερά έξοδα, δηλαδή άπαξ αναλαμβανόμενα κατά τη διάρκεια της σύμβασης, τα οποία περιλαμβάνουν τις δαπάνες:
- (1) Εξασφάλισης και διαρρύθμισης εργοταξιακών χώρων, για την ανέγερση κύριων και βοηθητικών εργοταξιακών εγκαταστάσεων π.χ. γραφείων, εργαστηρίων και λοιπών εγκαταστάσεων του Αναδόχου ή άλλων, εφόσον προβλέπεται στα έγγραφα της σύμβασης.
  - (2) Ανέγερσης κύριων και βοηθητικών εργοταξιακών εγκαταστάσεων του Αναδόχου ή άλλων, εφόσον προβλέπεται στα έγγραφα της σύμβασης.

- (3) Περιφράξης ή/και διατάξεων επιτήρησης εργοταξιακών εγκαταστάσεων και χώρων εκτέλεσης εργασιών εφόσον προβλέπεται στα έγγραφα της σύμβασης.
  - (4) Εξοπλισμού κύριων και βοηθητικών εργοταξιακών εγκαταστάσεων για τη διασφάλιση λειτουργικής ετοιμότητας, εξασφάλισης ύδρευσης, ηλεκτρικού ρεύματος, τηλεφωνικής σύνδεσης και αποχέτευσης, καθώς και λοιπών απαιτούμενων ευκολιών, σύμφωνα με τους όρους δημοπράτησης.
  - (5) Απομάκρυνσης κύριων και βοηθητικών εργοταξιακών εγκαταστάσεων μετά την περαίωση του έργου, καθώς και οι δαπάνες αποκατάστασης των χώρων κατά τρόπο αποδεκτό και σύμφωνα με τους εγκεκριμένους Περιβαλλοντικούς Όρους.
  - (6) Κινητοποίησης (εισκόμισης στο εργοτάξιο) του απαιτούμενου εξοπλισμού γενικής χρήσης (π.χ. γερανοί, οχήματα μεταφοράς προσωπικού), όπως προβλέπεται στο χρονοδιάγραμμα του έργου και αποκινητοποίησης με το πέρας του προβλεπόμενου χρόνου απασχόλησης.
  - (7) Οι δαπάνες επισκόπησης των μελετών του έργου και τυχόν συμπληρώσεις τροποποιήσεις, εφόσον δεν περιλαμβάνονται στο άμεσο κόστος.
  - (8) Οι δαπάνες συμπλήρωσης των ΣΑΥ/ΦΑΥ (Σχέδιο Ασφάλειας και Υγείας/Φάκελος Ασφάλειας και Υγείας), σύμφωνα με τις κείμενες διατάξεις.
  - (9) Για φόρους.
  - (10) Για εγγυητικές.
  - (11) Ασφάλισης του έργου.
  - (12) Προσυμβατικού σταδίου.
  - (13) Διάθεσης μέσων ατομικής προστασίας.
  - (14) Για επισφαλή έξοδα πάσης φύσεως (π.χ. εξεύρεσης χώρων γραφείων και λοιπών εγκαταστάσεων, χρηματοοικονομικών εξόδων, απαιτήσεων για μελέτες που μπορεί να προκύψουν κατά την πορεία των εργασιών, εκτεταμένες διαφωνίες και απαίτηση ισχυρής νομικής υποστήριξης, απαιτήσεις για μέτρα προστασίας από μη ληφθείσες υπόψη ακραίες επιτόπου συνθήκες, κλοπές μη καλυπτόμενες από ασφάλιση).
- (β) Χρονικώς συνηρημένα έξοδα, δηλαδή εξαρτώμενα από τη χρονική διάρκεια της σύμβασης, τα οποία περιλαμβάνουν τις δαπάνες:
- (1) Χρήσεως - λειτουργίας των εργοταξιακών εγκαταστάσεων και ευκολιών (περιλαμβάνει τη χρήση των εγκαταστάσεων και χώρων καθαρών σύμφωνα με τις προβλέψεις των εγκεκριμένων Περιβαλλοντικών Όρων) Προσωπικού γενικής επιστάσεως και διοίκησης του Αναδόχου και υπό την προϋπόθεση μόνιμης και αποκλειστικής απασχόλησης στο έργο (σε περίπτωση μη μόνιμης και αποκλειστικής απασχόλησης θα λαμβάνεται υπόψη ο χρόνος απασχόλησης και η διαθεσιμότητα στο έργο). Ανηγγόμενες περιλαμβάνονται και οι δαπάνες για προβλεπόμενες νόμιμες αποζημιώσεις. Το επιστημονικό προσωπικό και οι επιστάτες, με εξειδικευμένο αντικείμενο (π.χ. χωματομετρικά, τεχνικά, ασφαλτικά) δεν περιλαμβάνονται.
  - (3) Νομικής υποστήριξης
  - (4) Εξωτερικών τεχνικών συμβούλων με ad hoc μετάκληση
  - (5) Για την εκτέλεση των καθηκόντων της παραπάνω κατηγορίας προσωπικού π.χ. χρήση αυτοκινήτων
  - (6) Λειτουργίας μηχανημάτων γενικής χρήσης π.χ. γερανοί, οχήματα μεταφοράς προσωπικού
  - (7) Μετρήσεων γενικών δεικτών και παραμέτρων που προβλέπονται στους εγκεκριμένους περιβαλλοντικούς όρους και λήψη μέτρων για συμμόρφωση προς αυτούς
  - (8) Συντήρησης του έργου για τον προβλεπόμενο χρόνο
  - (9) Τόκοι κεφαλαίων κίνησης και γενικότερα χρηματοοικονομικό κόστος
  - (10) Το αναλογούν, σε σχέση με τη συμμετοχή του στον κύκλο εργασιών της επιχείρησης, κόστος έδρας

επιχείρησης ή/και λειτουργίας κοινοπραξίας

Ο Φόρος Προσπιθέμενης Αξίας (Φ.Π.Α.) επί των λογαριασμών του Αναδόχου βαρύνει τον Κύριο του Έργου.

Εάν προκύψει ανάγκη εκτέλεσης εργασιών που παρουσιάζουν διαφορετικά χαρακτηριστικά έναντι παρεμφερών προς αυτές εργασιών που περιλαμβάνονται στο παρόν Τιμολόγιο, αποδεκτά όμως σύμφωνα με τους όρους δημοπράτησης, ή εργασιών που επιμετρώνται διαφορετικά, οι εργασίες αυτές είναι δυνατόν να αναχθούν σε άρθρα του παρόντος Τιμολογίου με αναγωγή των μεγεθών τους σύμφωνα με το ακόλουθο παράδειγμα:

(1) Διάτρητοι σωλήνες στραγγιστηρίων, αγωγοί αποχέτευσης ομβρίων και ακαθάρτων από σκυρόδεμα, PVC κ.λπ.

Για ονομαστική διάμετρο  $D_N$  χρησιμοποιούμενου σωλήνα διαφορετική από τις αναφερόμενες στα υποάρθρα των αντιστοιχών άρθρων του παρόντος Τιμολογίου και για αντίστοιχο υλικό κατασκευής, κατηγορία αντοχής και μέθοδο προστασίας, θα γίνεται αναγωγή του μήκους του χρησιμοποιούμενου σωλήνα σε μήκος σωλήνα της αμέσως μικρότερης στο παρόν Τιμολόγιο ονομαστικής διαμέτρου, με βάση το λόγο:

$$D_N / D_M$$

όπου  $D_N$ : Ονομαστική διάμετρος του χρησιμοποιούμενου σωλήνα

$D_M$ : Η αμέσως μικρότερη διάμετρος σωλήνα που περιλαμβάνεται στο παρόν Τιμολόγιο.

Αν δεν υπάρχει μικρότερη διάμετρος ως  $D_M$  θα χρησιμοποιείται η αμέσως μεγαλύτερη υπάρχουσα διάμετρος.

(2) Μόρφωση αρμών με προκατασκευασμένες πλάκες τύπου FLEXCELL ή αναλόγου

Για πάχος  $D_N$  χρησιμοποιούμενης πλάκας μεγαλύτερο από το πάχος της συμβατικής πλάκας του παρόντος τιμολογίου (12 mm), θα γίνεται αναγωγή της επιφάνειας της χρησιμοποιούμενης πλάκας σε επιφάνεια συμβατικής πλάκας πάχους 12 mm, με βάση το λόγο:

$$D_N / 12$$

όπου  $D_N$ : Το πάχος της χρησιμοποιούμενης πλάκας σε mm.

(3) Στεγάνωση αρμών με ταινίες τύπου HYDROFOIL PVC

Για πλάτος  $B_N$  χρησιμοποιούμενης ταινίας μεγαλύτερο από το πλάτος της συμβατικής ταινίας του παρόντος Τιμολογίου (240 mm), θα γίνεται αναγωγή του μήκους της χρησιμοποιούμενης ταινίας σε μήκος συμβατικής ταινίας πλάτους 240 mm, με βάση το λόγο:

$$B_N / 240$$

όπου  $B_N$ : Το πλάτος της χρησιμοποιούμενης ταινίας σε mm

Παρεμφερής πρακτική μπορεί να έχει εφαρμογή και σε άλλες περιπτώσεις άρθρων του παρόντος Τιμολογίου.

Όπου στα επιμέρους άρθρα υπάρχει αναφορά σε ΕΤΕΠ των οποίων έχει αρθεί με απόφαση η υποχρεωτική εφαρμογή, η σχετική αναφορά μπορεί να αντιστοιχίζεται με αναφορά σε ΠΕΤΕΠ ή άλλο πρότυπο που θα περιλαμβάνεται σε σχετικό πίνακα στους γενικούς όρους του παρόντος.

### **ΓΕΝΙΚΕΣ ΕΠΙΣΗΜΑΝΣΕΙΣ**

Οι τιμές μονάδος του παρόντος Τιμολογίου που φέρουν την σήμανση [\*] παραπλεύρως της αναγραφόμενης τιμής σε ΕΥΡΩ δεν συμπεριλαμβάνουν την δαπάνη της καθαρής μεταφοράς των, κατά περίπτωση, υλικών ή προϊόντων.

Η Δημοπρατούσα Αρχή θα προσθέτει στις τιμές αυτές την δαπάνη του μεταφορικού έργου, με βάση τα στοιχεία της μελέτης και τις συνθήκες εκτέλεσης του έργου.

Για τον προσδιορισμό της ως άνω δαπάνης του μεταφορικού έργου καθορίζονται οι ακόλουθες τιμές μονάδας σε €/m<sup>3</sup>.km

**Σε αστικές περιοχές**

- απόσταση < 5 km	0,28
- απόσταση ≥ 5 km	0,21
<b>Εκτός πόλεως</b>	
οδοί καλής βατότητας	
- απόσταση < 5 km	0,20
- απόσταση ≥ 5 km	0,19
οδοί καλής βατότητας	
- απόσταση < 5 km	0,25
- απόσταση ≥ 5 km	0,21
<b>εργοταξιακές οδοί</b>	
- απόσταση < 3 km	0,22
- απόσταση ≥ 3 km	0,20
<b>Πρόσθετη τιμή για παρατεταμένη αναμονή φορτοεκφόρτωσης</b> (ασφαλτικά, εκσκαφές θεμελίων και χανδάκων, μικρής κλίμακας εκσκαφές)	0,03

Οι τιμές αυτές έχουν εφαρμογή στον προσδιορισμό της τιμής του αστερίσκου [\*] των άρθρων του παρόντος τιμολογίου των οποίων οι εργασίες επιμετρώνται σε κυβικά μέτρα (m<sup>3</sup>), κατά τον τρόπο που καθορίζεται σε έκαστο άρθρο.

Σε καμία περίπτωση δεν εφαρμόζεται συντελεστής επιπλήσματος ή οποιαδήποτε άλλη προσαύξηση και ο υπολογισμός γίνεται με βάση τα επιμετρούμενα m<sup>3</sup> κάθε εργασίας, όπως καθορίζεται στο αντίστοιχο άρθρο.

Η δαπάνη του μεταφορικού έργου, όπως προσδιορίζεται στο παρόν τιμολόγιο (NET ΟΔΟ), προστίθεται στην τιμή βάσεως των άρθρων που επισημαίνονται με [\*], και αναθεωρείται με βάση τον εκάστοτε καθοριζόμενο κωδικό αναθεώρησης (δεν προβλέπεται άλλη, ιδιαίτερη αναθεώρηση του μεταφορικού έργου).

#### **ΑΓΚΥΡΩΣΕΙΣ- ΗΛΩΣΕΙΣ ΕΚΤΟΣ ΣΗΡΑΓΓΩΝ**

Ως εργασίες διάτρησης νοούνται οι διατρήσεις που εκτελούνται με μηχανικό εξοπλισμό κινούμενο στο δάπεδο εργασίας και όχι με ανάρτηση προσωπικού ή εξοπλισμού.

## ΑΡΘΡΑ

**1. ΟΙΚΟΔΟΜΙΚΑ****A.T. : A.01****Άρθρο : ΝΑΟΔΟ Β01 Εκσκαφή θεμελίων τεχνικών έργων και τάφρων πλάτους έως 5,00 m****Κωδικός αναθεώρησης: ΝΟΔΟ 2151**

Εκσκαφή ορυγμάτων πλάτους έως 5,0 m, οποιουδήποτε βάθους, για την θεμελίωση τεχνικών έργων (τοιχών, βάθρων, φρεατίων κλπ), και την κατασκευή αγωγών και οχετών (αποχέτευσης, αποστράγγισης, Ο.Κ.Ω., κλπ.), σε κάθε είδους έδαφος (γαιοημιβραχώδες ή βραχώδες, περιλαμβανομένων και των γρανιτικών και κροκαλοπαγών πετρωμάτων), με οποιονδήποτε εξοπλισμο, με ή χωρίς χρήση εκρηκτικών υλών, σύμφωνα με τα καθοριζόμενα στην ΕΤΕΠ 02-04-00-00 "Εκσκαφές θεμελίων τεχνικών έργων".

Στην τιμή μονάδος περιλαμβάνονται:

- Οι απαιτούμενες αντλήσεις και τα μέτρα αντιμετώπισης των επιφανειακών και υπόγειων νερών, εκτός αν ρητά καθορίζεται στην μελέτη η ιδιαίτερη επιμέτρηση και πληρωμή αυτών
- Οι κάθε είδους απαιτούμενες αντιστηρίξεις παρειών (με οριζόντιες ξυλοζεύξεις ή κατακόρυφες αντιστηρίξεις με μεταλλικά πετάσματα κλπ), εκτός αν ρητά καθορίζεται στην μελέτη η ιδιαίτερη επιμέτρηση και πληρωμή αυτών
- Η κοπή, εκρίζωση και απομάκρυνση δένδρων οποιασδήποτε περιμέτρου στην θέση του ορύγματος
- Η μόρφωση του πυθμένα και τμήματος των παρειών του ορύγματος ώστε να είναι δυνατή η διάστρωση σκυροδέματος χωρίς τη χρήση πλευρικών ξυλοτύπων (π.χ. θεμέλια τεχνικών έργων, περιβλήματα αγωγών κλπ)
- Η συμπύκνωση του πυθμένα του ορύγματος
- Η διαμόρφωση των απαιτούμενων δαπέδων εργασίας για την εκσκαφή ή αποκομιδή των προϊόντων εκσκαφών
- Η διαλογή, η φορτοεκφόρτωση και η μεταφορά των πλεοναζόντων προϊόντων εκσκαφών σε οποιαδήποτε απόσταση
- Η απόθεση παρά το σκάμμα, εκτός του σώματος της οδού, των καταλλήλων από τα προϊόντα εκσκαφής για την επανεπίχωση του απομένοντος όγκου του σκάμματος μετά την κατασκευή του τεχνικού έργου, οχετού ή αγωγού
- Η επανόρθωση τυχόν ζημιών σε γειτονικές κατασκευές ή οδοστρώματα λόγω καταπτώσεων των παρειών του ορύγματος
- Η αποξήλωση οδοστρώματος, κρασεδορείθρων, πλακοστρώσεων και αόπλων τσιμεντοστρώσεων στην θέση του ορύγματος
- Οι απαιτούμενες γεφυρώσεις του ορύγματος για την διέλευση πεζών και οχημάτων και την εξυπηρέτηση των παρόδων ιδιοκτησιών (λαμαρίνες κατάλληλου πάχους ή άλλες διατάξεις γεφύρωσης)
- Η επανεπίχωση του απομένοντος όγκου σκάμματος με κατάλληλα προϊόντα εκσκαφών.

Η κοπή υπάρχοντος ασφαλτικού τάπητα με ασφαλτοκόφτη και η καθαίρεση τυχόν υπάρχουσών κατασκευών από οπλισμένο σκυρόδεμα στον χώρο του ορύγματος πληρώνεται ιδιαίτερα με βάση τις ειδικές άνωθεν

ΕΥΡΩ : 4,00 + ΜΤΦ

Δαπάνη μεταφοράς σε αστικές περιοχές, απόσταση L=25 (>=5km)  
 (0,21€/m<sup>3</sup>.km) 25 x 0,21 = 5,25  
 Συνολικό κόστος άρθρου 9,25

**Ευρώ (Αριθμητικά) : 9,25**

**(Ολογράφως) : εννέα και είκοσι πέντε λεπτά**

**A.T. : A.02**

**Άρθρο : ΝΑΟΔΟ Β02 Πρόσθετη τιμή εκσκαφών λόγω δυσχερειών απο διερχόμενα υπόγεια δίκτυα Ο.Κ.Ω.**

**Κωδικός αναθεώρησης: ΥΔΡ 6087**

Πρόσθετη τιμή καταβαλλόμενη λόγω δυσχερούς εκσκαφής, σε οποιοδήποτε έδαφος, κάτω από αγωγούς Εταιρειών/οργανισμών Κοινής Ωφέλειας, υποστηριζόμενους, αντιστηριζόμενους ή μη, μέσα στο όρυγμα, σε οποιαδήποτε διεύθυνση, σύμφωνα με τα καθοριζόμενα στην ΕΤΕΠ 02-08-00-00 "Αντιμετώπιση δικτύων ΟΚΩ συναντιωμένων κατά τις εκσκαφές".

Στην τιμή μονάδος περιλαμβάνονται:

- η δαπάνη των μικροϋλικών,
- η φθορά της ξυλείας,
- οι εργασίες υποστήριξης ή αντιστήριξης των αγωγών,
- η μειωμένη απόδοση του μηχανικού εξοπλισμού και η ανάγκη χειρωνακτικής υποβοήθησης λόγω της εν γένει δυσχέρειας της εκσκαφής.

Η πρόσθετη αυτή τιμή εφαρμόζεται και κατά την εκτέλεση ερευνητικών τομών για τον εντοπισμό δικτύων ΟΚΩ καθώς και σε εκσκαφές για την κατασκευή εγκάρσιων προς την οδό αγωγών και οχετών υπό κυκλοφορία (όχι εργοταξιακή).

Η πρόσθετη αυτή τιμή δεν έχει εφαρμογή στην περίπτωση εναερίων δικτύων ΟΚΩ (π.χ. καλώδια ΔΕΗ) ανεξάρτητα από τις οποιεσδήποτε δυσχέρειες που μπορεί να ανακύψουν εκ του λόγου αυτού στην εκτέλεση των εργασιών.

**Ευρώ (Αριθμητικά) : 2,70**

**(Ολογράφως) : δύο και εβδομήντα λεπτά**

**A.T. : A.03**

**Άρθρο : ΝΑΟΙΚ 20.10 Επίχωση με προϊόντα εκσκαφών, εκβραχισμών ή κατεδαφίσεων**

**Κωδικός αναθεώρησης: ΟΙΚ 2162**

Επίχωση με προϊόντα εκσκαφών, εκβραχισμών ή κατεδαφίσεων διαμορφωμένων χώρων ή τμημάτων αυτών, σε μέση απόσταση από την θέση εξαγωγής των άνω προϊόντων έως 10,00 m, με την έκριψη, διάστρωση κατά στρώσεις έως 30 cm, διαβροχή και συμπύκνωση, σύμφωνα με την μελέτη και την ΕΤΕΠ 02-07-02-00 "Επανεπιχώσεις σκαμμάτων θεμελίων τεχνικών έργων".

Στην περίπτωση χρησιμοποίησης υλικών προέλευσης δανειοθαλάμου, εφαρμόζεται ο αστερίσκος , ο οποίος σε αντίθετη περίπτωση μηδενίζεται.

Τιμή ανά κυβικό μέτρο (m<sup>3</sup>) συμπυκνωμένου όγκου.

ΕΥΡΩ : 4,50 + ΜΤΦ

Δαπάνη μεταφοράς σε αστικές περιοχές, απόσταση L=25 (>=5km)  
 (0,21€/m<sup>3</sup>.km) 25 x 0,21 = 5,25  
 Συνολικό κόστος άρθρου 9,75

**Ευρώ (Αριθμητικά) : 9,75**

**(Ολογράφως) : εννέα και εβδομήντα πέντε λεπτά**

**A.T. : A.04****Άρθρο : ΝΑΟΙΚ 20.20 Εξυγιαντικές στρώσεις με θραυστό υλικό λατομείου****Κωδικός αναθεώρησης: ΟΙΚ 2162**

Κατασκευή στρώσεων από θραυστά υλικά προελεύσεως λατομείου (αδρανή οδοστρωσίας, λιθοσυντρίματα, σκύρα κλπ). Περιλαμβάνονται η προμήθεια και μεταφορά των υλικών επί τόπου του έργου, οι πλάγιες μεταφορές εντός της κάτοψης του κτιρίου με ή χωρίς μηχανικά μέσα, η διάστρωση σε πάχη έως 30 cm, η διαβροχή και η συμπίκνωση με οδοστρωτήρες καταλλήλων διαστάσεων ή δονητικές πλάκες.

Τιμή ανά κυβικό μέτρο (m3) συμπυκνωμένου όγκου, με την μεταφορά του θραυστού υλικού από οποιαδήποτε απόσταση. Επιμέτρηση με λήψη διατομών προ και μετά την επίχωση.

ΕΥΡΩ : 15,70 + ΜΤΦ

Δαπάνη μεταφοράς σε αστικές περιοχές, απόσταση L=25 (&gt;=5km)

(0,21€/m3.km) 25 x 0,21 = 5,25

Συνολικό κόστος άρθρου 20,95

**Ευρώ (Αριθμητικά) : 20,95****(Ολογράφως) : είκοσι και ενενήντα πέντε λεπτά****A.T. : A.05****Άρθρο : ΝΑΟΙΚ Ν\20.30.01 Φορτοεκφόρτωση και μεταφορά προϊόντων καθαιρέσεων και εκσκαφών με μηχανικά μέσα****Κωδικός αναθεώρησης: ΟΙΚ 2171**

Φορτοεκφόρτωση με μηχανικά μέσα επί αυτοκινήτου, μεταφορά σε οιαδήποτε απόσταση σε χώρο ευθύνης του αναδόχου πάσης φύσεως προϊόντων καθαιρέσεων, εκβραχισμών, εκβραχισμών, εκσκαφών, κατεδαφίσεων, με τη σταλία των αυτοκινήτων και όλων των λοιπών μηχανημάτων.

**Ευρώ (Αριθμητικά) : 5,00****(Ολογράφως) : πέντε****A.T. : A.06****Άρθρο : ΝΑΟΙΚ 22.15.02 Καθαίρεση στοιχείων κατασκευών από οπλισμένο σκυρόδεμα, με χρήση κρουστικού εξοπλισμού μειωμένης απόδοσης****Κωδικός αναθεώρησης: ΟΙΚ 2226**

Καθαίρεση και τεμαχισμός στοιχείων κατασκευών από οπλισμένο σκυρόδεμα όλων των κατηγοριών, σε οποιαδήποτε στάθμη από το δάπεδο εργασίας, με διατήρηση του υπολοίπου δομήματος άθικτου.

Συμπεριλαμβάνονται οι δαπάνες του πάσης φύσεως απαιτούμενου εξοπλισμού και εργαλείων, των μέσων κοπής του οπλισμού (με τα σχετικά αναλώσιμα), των ικριωμάτων και προσωρινών αντιστηρίξεων και η συσώρευση των προϊόντων, ο τεμαχισμός των ευμεγεθών στοιχείων σκυροδέματος και η μεταφορά τους στις θέσεις φόρτωσης, σύμφωνα με την μελέτη και την ΕΤΕΠ 15-02-01-01 "Καθαίρεσεις στοιχείων οπλισμένου σκυροδέματος με μηχανικά μέσα".

Καθαίρεσεις τμημάτων πλακών, τοιχωμάτων, προβόλων κ.λπ. ή διανοίξεις οπών σε αυτά με χρήση ελαφρού διατρητικού εξοπλισμού (αερόσφυρες διαφόρων μεγεθών ή/και βενζινοκίνητα ή ηλεκτρικά κρουστικά και διατρητικά εργαλεία).

Το παρόν άρθρο εφαρμόζεται μόνον όταν τα χαρακτηριστικά του προς καθαίρεση στοιχείου καθιστούν

ΕΥΡΩ : 170,00 + ΜΤΦ

Δαπάνη μεταφοράς σε αστικές περιοχές, απόσταση L=25 (>=5km)  
(0,21€/m<sup>3</sup>.km) 25 x 0,21 = 5,25  
Συνολικό κόστος άρθρου 175,25

**Ευρώ (Αριθμητικά) : 175,25****(Ολογράφως) : εκατόν εβδομήντα πέντε και είκοσι πέντε λεπτά****A.T. : A.07**

**Άρθρο : ΝΑΟΙΚ 22.20.01 Καθαίρεση πλακοστρώσεων δαπέδων παντός τύπου και οιοιδήποτε πάχους χωρίς να καταβάλλεται προσοχή για την εξαγωγή ακεραίων πλακών**  
Κωδικός αναθεώρησης: ΟΙΚ 2236

Καθαίρεση πλακοστρώσεων δαπέδων παντός τύπου και οιοιδήποτε πάχους (τσιμέντου, μαρμάρου, τύπου Μάλτας, πορσελάνης, μωσαϊκού, κεραμικών, σχιστολίθου κλπ), με το κονίαμα στρώσεως αυτών, σε οποιαδήποτε στάθμη από το εδάφος, με την συσσώρευση των προϊόντων καθαιρέσεως προς φόρτωση.

Χωρίς να καταβάλλεται προσοχή για την εξαγωγή ακεραίων πλακών.

**Ευρώ (Αριθμητικά) : 7,90****(Ολογράφως) : επτά και ενενήντα λεπτά****A.T. : A.08**

**Άρθρο : ΝΑΟΙΚ 22.20.02 Καθαίρεση πλακοστρώσεων δαπέδων παντός τύπου και οιοιδήποτε πάχους με προσοχή, για την εξαγωγή ακεραίων πλακών σε ποσοστό άνω του 50%**  
Κωδικός αναθεώρησης: ΟΙΚ 2237

Καθαίρεση πλακοστρώσεων δαπέδων παντός τύπου και οιοιδήποτε πάχους (τσιμέντου, μαρμάρου, τύπου Μάλτας, πορσελάνης, μωσαϊκού, κεραμικών, σχιστολίθου κλπ), με το κονίαμα στρώσεως αυτών, σε οποιαδήποτε στάθμη από το εδάφος, με την συσσώρευση των προϊόντων καθαιρέσεως προς φόρτωση.

Με προσοχή, για την εξαγωγή ακεραίων πλακών σε ποσοστό > 50%.

Συμπεριλαμβάνεται ο καθαρισμός των ακεραίων χρησίμων πλακών από το κονίαμα, η μεταφορά τους σε απόσταση έως 40 m και η απόθεσή τους σε κανονικά σχήματα.

**Ευρώ (Αριθμητικά) : 11,20****(Ολογράφως) : έντεκα και είκοσι λεπτά****A.T. : A.09**

**Άρθρο : ΝΑΟΙΚ Ν\22.04.01 Καθαίρεση μετά προσοχής υφιστάμενων μαρμάρινων κρσπέδων**  
Κωδικός αναθεώρησης: ΟΙΚ 2222

Καθαίρεση μετά προσοχής υφιστάμενων μαρμάρινων κρσπέδων για την εξαγωγή ακέραιων κρσπέδων σε ποσοστό άνω του 70%, με τον επιμελή καθαρισμό τους, τη μεταφορά τους εντός του έργου, την απόθεσή τους σε κανονικά σχήματα, τη φόρτωση τους σε οιοδήποτε μεταφορικό μέσο, τη μεταφορά τους σε χώρο που θα υποδείξει η Υπηρεσία (σε οιαδήποτε απόσταση), την εκφόρτωσή τους και την επιμελή απόθεσή τους.

**Ευρώ (Αριθμητικά) : 8,50****(Ολογράφως) : οκτώ και πενήντα λεπτά****A.T. : A.10**

**Άρθρο : ΝΑΟΙΚ 32.01.03 Προμήθεια, μεταφορά επί τόπου, διάστρωση και συμπίκνωση σκυροδέματος με χρήση αντλίας ή πυργογερανού για κατασκευές από σκυρόδεμα κατηγορίας C12/15**  
Κωδικός αναθεώρησης: ΟΙΚ 3213

Παραγωγή ή προμήθεια και μεταφορά επί τόπου του έργου σκυροδέματος οποιασδήποτε κατηγορίας ή ποιότητας, σύμφωνα με τις διατάξεις του Κανονισμού Τεχνολογίας Σκυροδέματος (ΚΤΣ), με την διάστρωση με χρήση αντλίας σκυροδέματος ή πυργογερανού και την συμπίκνωση αυτού επί των

καλουπιών ή/και λοιπών επιφανειών υποδοχής σκυροδέματος, χωρίς την δαπάνη κατασκευής των καλουπιών, σύμφωνα με

την μελέτη του έργου, και τις ΕΤΕΠ:

01-01-01-00 "Παραγωγή και μεταφορά σκυροδέματος",  
 01-01-02-00 "Διάστρωση σκυροδέματος",  
 01-01-03-00 "Συντήρηση σκυροδέματος",  
 01-01-04-00 "Εργοταξιακά συγκροτήματα παραγωγής σκυροδέματος",  
 01-01-05-00 "Δομητική συμπίκνωση σκυροδέματος",  
 01-01-07-00 "Σκυροδετήσεις ογκωδών κατασκευών".

Επισημαίνεται ότι απαγορεύεται αυστηρά η προσθήκη νερού στο σκυρόδεμα επί τόπου του έργου. Επίσης απαγορεύεται η χρήση του σκυροδέματος μετά την παρέλευση 90 λεπτών από την ανάμιξη, εκτός εάν εφαρμοσθούν επιβραδυντικά πρόσθετα με βάση ειδική μελέτη συνθέσεως.

Στην τιμή περιλαμβάνονται:

α. Η προμήθεια, η μεταφορά από οποιαδήποτε απόσταση στη θέση εκτέλεσης του έργου, του σκυροδέματος εφόσον πρόκειται για εργοστασιακό σκυρόδεμα ή η προμήθεια, φορτοεκφόρτωση όλων των απαιτούμενων υλικών (αδρανών, τσιμέντων, νερού) για την παρασκευή του σκυροδέματος, εφόσον το σκυρόδεμα παρασκευάζεται στο εργοτάξιο (εργοταξιακό σκυρόδεμα), οι σταλίες των αυτοκινήτων μεταφορές αδρανών υλικών και σκυροδέματος, η παρασκευή το μίγματος και η μεταφορά του σκυροδέματος στο εργοτάξιο προς διάστρωση.

Επισημαίνεται ότι στην τιμή ανά κατηγορία σκυροδέματος συμπεριλαμβάνεται η δαπάνη της εκάστοτε απαιτούμενης ποσότητας τσιμέντου για την επίτευξη των προβλεπομένων χαρακτηριστικών (αντοχής, εργασίμου κλπ) υπό την εφαρμοζόμενη κοκκομετρική διαβάθμιση των αδρανών κατά περίπτωση. Σε ουδεμία περίπτωση επιμετρώνται ιδιαίτερα η ενσωματούμενη ποσότητα τσιμέντου στο σκυρόδεμα.

Η απαιτούμενη κοκκομετρική διαβάθμιση των αδρανών και η περιεκτικότητα σε τσιμέντο για την επίτευξη της ζητούμενης χαρακτηριστικής αντοχής του σκυροδέματος καθορίζεται εργαστηριακά με δαπάνη του Αναδόχου.

β. Τα πάσης φύσεως πρόσθετα (πλύν ρευστοποιητικών και επιβραδυντικών πήξεως) που προβλέπονται από την εγκεκριμένη, κατά περίπτωση, μελέτη συνθέσεως, επιμετρώνται και πληρώνονται ιδιαίτερα.

γ. Η δαπάνη χρήσεως δονητών μάζας ή/και επιφανείας και η διαμόρφωση της άνω στάθμης των σκυροδοτούμενων στοιχείων (τελικής ή προσωρινής), σύμφωνα με τα καθοριζόμενα στην μελέτη του έργου αναφορικά με την ποιότητα και τις ανοχές του τελειώματος.

δ. Συμπεριλαμβάνεται επίσης ανηγμένη η δαπάνη σταλίας των οχημάτων μεταφοράς του σκυροδέματος (βαρέλας), η δαπάνη μετάβασης επί τόπου, στησίματος και επιστροφής της πρέσσας σκυροδέματος και η περισυλλογή, φόρτωση και απομάκρυνση τυχόν υπερχειλίσεων σκυροδέματος από την θέση σκυροδέτησης.

ε. Δεν συμπεριλαμβάνεται η πρόσθετη επεξεργασία διαμόρφωσης δαπέδων ειδικών απαιτήσεων (λ.χ. βιομηχανικό δάπεδο).

**Ευρώ (Αριθμητικά) : 84,00**

**(Ολογράφως) : ογδόντα τέσσερα**

**A.T. : A.11**

**Άρθρο : ΝΑΟΙΚ 32.01.04**

**Προμήθεια, μεταφορά επί τόπου, διάστρωση και συμπίκνωση σκυροδέματος με χρήση αντλίας ή πυργογερανού για κατασκευές από σκυρόδεμα κατηγορίας C16/20**

**Κωδικός αναθεώρησης: ΟΙΚ 3214**

Παραγωγή ή προμήθεια και μεταφορά επί τόπου του έργου σκυροδέματος οποιασδήποτε κατηγορίας ή ποιότητας, σύμφωνα με τις διατάξεις του Κανονισμού Τεχνολογίας Σκυροδέματος (ΚΤΣ), με την διάστρωση με χρήση αντλίας σκυροδέματος ή πυργογερανού και την συμπίκνωση αυτού επί των καλουπιών ή/και λοιπών επιφανειών υποδοχής σκυροδέματος, χωρίς την δαπάνη κατασκευής των

καλουπιών, σύμφωνα με την μελέτη του έργου, και τις ΕΤΕΠ:

01-01-01-00 "Παραγωγή και μεταφορά σκυροδέματος",  
 01-01-02-00 "Διάστρωση σκυροδέματος",  
 01-01-03-00 "Συντήρηση σκυροδέματος",  
 01-01-04-00 "Εργοταξιακά συγκροτήματα παραγωγής σκυροδέματος",  
 01-01-05-00 "Δονητική συμπίκνωση σκυροδέματος",  
 01-01-07-00 "Σκυροδετήσεις ογκώδων κατασκευών".

Επισημαίνεται ότι απαγορεύεται αυστηρά η προσθήκη νερού στο σκυρόδεμα επί τόπου του έργου. Επίσης απαγορεύεται η χρήση του σκυροδέματος μετά την παρέλευση 90 λεπτών από την ανάμιξη, εκτός εάν εφαρμοσθούν επιβραδυντικά πρόσθετα με βάση ειδική μελέτη συνθέσεως.  
 Στην τιμή περιλαμβάνονται:

α.Η προμήθεια, η μεταφορά από οποιαδήποτε απόσταση στη θέση εκτέλεσης του έργου, του σκυροδέματος εφόσον πρόκειται για εργοστασιακό σκυρόδεμα ή η προμήθεια, φορτοεκφόρτωση όλων των απαιτούμενων υλικών (αδρανών, τσιμέντων, νερού) για την παρασκευή του σκυροδέματος, εφόσον το σκυρόδεμα παρασκευάζεται στο εργοτάξιο (εργοταξιακό σκυρόδεμα), οι σταλίες των αυτοκινήτων μεταφοράς αδρανών υλικών και σκυροδέματος, η παρασκευή το μίγματος και η μεταφορά του σκυροδέματος στο εργοτάξιο προς διάστρωση.

Επισημαίνεται ότι στην τιμή ανά κατηγορία σκυροδέματος συμπεριλαμβάνεται η δαπάνη της εκάστοτε απαιτούμενης ποσότητας τσιμέντου για την επίτευξη των προβλεπομένων χαρακτηριστικών (αντοχής, εργασίμου κλπ) υπό την εφαρμοζόμενη κοκκομετρική διαβάθμιση των αδρανών κατά περίπτωση. Σε ουδεμία περίπτωση επιμετρώνται ιδιαίτερα η ενσωματούμενη ποσότητα τσιμέντου στο σκυρόδεμα.

Η απαιτούμενη κοκκομετρική διαβάθμιση των αδρανών και η περιεκτικότητα σε τσιμέντο για την επίτευξη της ζητούμενης χαρακτηριστικής αντοχής του σκυροδέματος καθορίζεται εργαστηριακά με δαπάνη του Αναδόχου.

β.Τα πάσης φύσεως πρόσθετα (πλήν ρευστοποιητικών και επιβραδυντικών πήξεως) που προβλέπονται από την εγκεκριμένη, κατά περίπτωση, μελέτη συνθέσεως, επιμετρώνται και πληρώνονται ιδιαίτέρως.

γ.Η δαπάνη χρήσεως δονητών μάζας ή/και επιφανείας και η διαμόρφωση της άνω στάθμης των σκυροδοτούμενων στοιχείων (τελικής ή προσωρινής), σύμφωνα με τα καθοριζόμενα στην μελέτη του έργου αναφορικά με την ποιότητα και τις ανοχές του τελειώματος.

δ.Συμπεριλαμβάνεται επίσης ανηγμένη η δαπάνη σταλίας των οχημάτων μεταφοράς του σκυροδέματος (βαρέλας), η δαπάνη μετάβασης επί τόπου, στησίματος και επιστροφής της πρέσσας σκυροδέματος και η περισυλλογή, φόρτωση και απομάκρυνση τυχόν υπερχειλίσεων σκυροδέματος από την θέση σκυροδέτησης.

ε.Δεν συμπεριλαμβάνεται η πρόσθετη επεξεργασία διαμόρφωσης δαπέδων ειδικών απαιτήσεων (λ.χ. βιομηχανικό δάπεδο).

**Ευρώ (Αριθμητικά) : 90,00**  
**(Ολογράφως) : ενενήντα**

**A.T. : A.12**

**Άρθρο : ΝΑΟΙΚ 32.01.05 Προμήθεια, μεταφορά επί τόπου, διάστρωση και συμπίκνωση σκυροδέματος με χρήση αντλίας ή πυργογερανού για κατασκευές από σκυρόδεμα κατηγορίας C20/25**  
**Κωδικός αναθεώρησης: ΟΙΚ 3215**

Παραγωγή ή προμήθεια και μεταφορά επί τόπου του έργου σκυροδέματος οποιασδήποτε κατηγορίας ή ποιότητας, σύμφωνα με τις διατάξεις του Κανονισμού Τεχνολογίας Σκυροδέματος (ΚΤΣ), με την διάστρωση με χρήση αντλίας σκυροδέματος ή πυργογερανού και την συμπίκνωση αυτού επί των καλουπιών ή/και λοιπών επιφανειών υποδοχής σκυροδέματος, χωρίς την δαπάνη κατασκευής των καλουπιών, σύμφωνα με

την μελέτη του έργου, και τις ΕΤΕΠ:

01-01-01-00 "Παραγωγή και μεταφορά σκυροδέματος",  
 01-01-02-00 "Διάστρωση σκυροδέματος",  
 01-01-03-00 "Συντήρηση σκυροδέματος",  
 01-01-04-00 "Εργοταξιακά συγκροτήματα παραγωγής σκυροδέματος",  
 01-01-05-00 "Δομητική συμπύκνωση σκυροδέματος",  
 01-01-07-00 "Σκυροδετήσεις ογκωδών κατασκευών".

Επισημαίνεται ότι απαγορεύεται αυστηρά η προσθήκη νερού στο σκυρόδεμα επί τόπου του έργου. Επίσης απαγορεύεται η χρήση του σκυροδέματος μετά την παρέλευση 90 λεπτών από την ανάμιξη, εκτός εάν εφαρμοσθούν επιβραδυντικά πρόσθετα με βάση ειδική μελέτη συνθέσεως.

Στην τιμή περιλαμβάνονται:

α. Η προμήθεια, η μεταφορά από οποιαδήποτε απόσταση στη θέση εκτέλεσης του έργου, του σκυροδέματος εφόσον πρόκειται για εργοστασιακό σκυρόδεμα ή η προμήθεια, φορτοεκφόρτωση όλων των απαιτούμενων υλικών (αδρανών, τσιμέντων, νερού) για την παρασκευή του σκυροδέματος, εφόσον το σκυρόδεμα παρασκευάζεται στο εργοτάξιο (εργοταξιακό σκυρόδεμα), οι σταλίες των αυτοκινήτων μεταφοράς αδρανών υλικών και σκυροδέματος, η παρασκευή το μίγματος και η μεταφορά του σκυροδέματος στο εργοτάξιο προς διάστρωση.

Επισημαίνεται ότι στην τιμή ανά κατηγορία σκυροδέματος συμπεριλαμβάνεται η δαπάνη της εκάστοτε απαιτούμενης ποσότητας τσιμέντου για την επίτευξη των προβλεπομένων χαρακτηριστικών (αντοχής, εργασίμου κλπ) υπό την εφαρμοζόμενη κοκκομετρική διαβάθμιση των αδρανών κατά περίπτωση. Σε ουδεμία περίπτωση επιμετρώνται ιδιαίτερα η ενσωματούμενη ποσότητα τσιμέντου στο σκυρόδεμα.

Η απαιτούμενη κοκκομετρική διαβάθμιση των αδρανών και η περιεκτικότητα σε τσιμέντο για την επίτευξη της ζητούμενης χαρακτηριστικής αντοχής του σκυροδέματος καθορίζεται εργαστηριακά με δαπάνη του Αναδόχου.

β. Τα πάσης φύσεως πρόσθετα (πλην ρευστοποιητικών και επιβραδυντικών πήξεως) που προβλέπονται από την εγκεκριμένη, κατά περίπτωση, μελέτη συνθέσεως, επιμετρώνται και πληρώνονται ιδιαιτέρως.

γ. Η δαπάνη χρήσεως δονητών μάζας ή/και επιφανείας και η διαμόρφωση της άνω σιάθμης των σκυροδοτούμενων στοιχείων (τελικής ή προσωρινής), σύμφωνα με τα καθοριζόμενα στην μελέτη του έργου αναφορικά με την ποιότητα και τις ανοχές του τελειώματος.

δ. Συμπεριλαμβάνεται επίσης ανηγμένη η δαπάνη σταλίας των οχημάτων μεταφοράς του σκυροδέματος (βαρέλας), η δαπάνη μετάβασης επί τόπου, στησίματος και επιστροφής της πρέσσας σκυροδέματος και η περισυλλογή, φόρτωση και απομάκρυνση τυχόν υπερχειλίσεων σκυροδέματος από την θέση σκυροδέτησης.

ε. Δεν συμπεριλαμβάνεται η πρόσθετη επεξεργασία διαμόρφωσης δαπέδων ειδικών απαιτήσεων (λ.χ. βιομηχανικό δάπεδο).

**Ευρώ (Αριθμητικά) : 95,00**

**(Ολογράφως) : ενενήντα πέντε**

**A.T. : A.13**

**Άρθρο : ΝΑΟΙΚ 32.01.06**

**Προμήθεια, μεταφορά επί τόπου, διάστρωση και συμπύκνωση σκυροδέματος με χρήση αντλίας ή πυργογερανού για κατασκευές από σκυρόδεμα κατηγορίας C25/30  
 Κωδικός αναθεώρησης: ΟΙΚ 3215**

Παραγωγή ή προμήθεια και μεταφορά επί τόπου του έργου σκυροδέματος οποιασδήποτε κατηγορίας ή ποιότητας, σύμφωνα με τις διατάξεις του Κανονισμού Τεχνολογίας Σκυροδέματος (ΚΤΣ), με την διάστρωση με χρήση αντλίας σκυροδέματος ή πυργογερανού και την συμπύκνωση αυτού επί των καλουπιών ή/και λοιπών επιφανειών υποδοχής σκυροδέματος, χωρίς την δαπάνη κατασκευής των καλουπιών, σύμφωνα με

01-01-01-00 "Παραγωγή και μεταφορά σκυροδέματος",  
 01-01-02-00 "Διάστρωση σκυροδέματος",  
 01-01-03-00 "Συντήρηση σκυροδέματος",  
 01-01-04-00 "Εργοταξιακά συγκροτήματα παραγωγής σκυροδέματος",  
 01-01-05-00 "Δομητική συμπίκνωση σκυροδέματος",  
 01-01-07-00 "Σκυροδετήσεις ογκωδών κατασκευών".

Επισημαίνεται ότι απαγορεύεται αυστηρά η προσθήκη νερού στο σκυρόδεμα επί τόπου του έργου. Επίσης απαγορεύεται η χρήση του σκυροδέματος μετά την παρέλευση 90 λεπτών από την ανάμιξη, εκτός εάν εφαρμοσθούν επιβραδυντικά πρόσθετα με βάση ειδική μελέτη συνθέσεως.  
 Στην τιμή περιλαμβάνονται:

α.Η προμήθεια, η μεταφορά από οποιαδήποτε απόσταση στη θέση εκτέλεσης του έργου, του σκυροδέματος εφόσον πρόκειται για εργοστασιακό σκυρόδεμα ή η προμήθεια, φορτοεκφόρτωση όλων των απαιτούμενων υλικών (αδρανών, τσιμέντων, νερού) για την παρασκευή του σκυροδέματος, εφόσον το σκυρόδεμα παρασκευάζεται στο εργοτάξιο (εργοταξιακό σκυρόδεμα), οι σταλίες των αυτοκινήτων μεταφοράς αδρανών υλικών και σκυροδέματος, η παρασκευή το μίγματος και η μεταφορά του σκυροδέματος στο εργοτάξιο προς διάστρωση.

Επισημαίνεται ότι στην τιμή ανά κατηγορία σκυροδέματος συμπεριλαμβάνεται η δαπάνη της εκάστοτε απαιτούμενης ποσότητας τσιμέντου για την επίτευξη των προβλεπομένων χαρακτηριστικών (αντοχής, εργασίμου κλπ) υπό την εφαρμοζόμενη κοκκομετρική διαβάθμιση των αδρανών κατά περίπτωση. Σε ουδεμία περίπτωση επιμετράται ιδιαίτερα η ενσωματούμενη ποσότητα τσιμέντου στο σκυρόδεμα.

Η απαιτούμενη κοκκομετρική διαβάθμιση των αδρανών και η περιεκτικότητα σε τσιμέντο για την επίτευξη της ζητούμενης χαρακτηριστικής αντοχής του σκυροδέματος καθορίζεται εργαστηριακά με δαπάνη του Αναδόχου.

β.Τα πάσης φύσεως πρόσθετα (πλήν ρευστοποιητικών και επιβραδυντικών πήξεως) που προβλέπονται από την εγκεκριμένη, κατά περίπτωση, μελέτη συνθέσεως, επιμετρώνται και πληρώνονται ιδιαίτερα.

γ.Η δαπάνη χρήσεως δομητών μάζας ή/και επιφανείας και η διαμόρφωση της άνω στάθμης των σκυροδοτούμενων στοιχείων (τελικής ή προσωρινής), σύμφωνα με τα καθοριζόμενα στην μελέτη του έργου αναφορικά με την ποιότητα και τις ανοχές του τελειώματος.

δ.Συμπεριλαμβάνεται επίσης ανηγμένη η δαπάνη σταλίας των οχημάτων μεταφοράς του σκυροδέματος (βαρέλας), η δαπάνη μετάβασης επί τόπου, στησίματος και επιστροφής της πρέσσας σκυροδέματος και η περισυλλογή, φόρτωση και απομάκρυνση τυχόν υπερχειλίσεων σκυροδέματος από την θέση σκυροδέτησης.

ε.Δεν συμπεριλαμβάνεται η πρόσθετη επεξεργασία διαμόρφωσης δαπέδων ειδικών απαιτήσεων (λ.χ. βιομηχανικό δάπεδο).

**Ευρώ (Αριθμητικά) : 101,00**  
**(Ολογράφως) : εκατόν ένα**

**A.T. : A.14**

**Άρθρο : ΝΑΟΙΚ 32.01.07 Προμήθεια, μεταφορά επί τόπου, διάστρωση και συμπίκνωση σκυροδέματος με χρήση αντλίας ή πυργογερανού για κατασκευή από σκυρόδεμα κατηγορίας C30/37**  
**Κωδικός αναθεώρησης: ΟΙΚ 3216**

Παραγωγή ή προμήθεια και μεταφορά επί τόπου του έργου σκυροδέματος οποιασδήποτε κατηγορίας ή ποιότητας, σύμφωνα με τις διατάξεις του Κανονισμού Τεχνολογίας Σκυροδέματος (ΚΤΣ), με την διάστρωση με χρήση αντλίας σκυροδέματος ή πυργογερανού και την συμπίκνωση αυτού επί των καλουπιών ή/και λοιπών επιφανειών υποδοχής σκυροδέματος, χωρίς την δαπάνη κατασκευής των καλουπιών, σύμφωνα με

την μελέτη του έργου, και τις ΕΤΕΠ:

01-01-01-00 "Παραγωγή και μεταφορά σκυροδέματος",  
 01-01-02-00 "Διάστρωση σκυροδέματος",  
 01-01-03-00 "Συντήρηση σκυροδέματος",  
 01-01-04-00 "Εργοταξιακά συγκροτήματα παραγωγής σκυροδέματος",  
 01-01-05-00 "Δομητική συμπύκνωση σκυροδέματος",  
 01-01-07-00 "Σκυροδετήσεις ογκωδών κατασκευών".

Επισημαίνεται ότι απαγορεύεται αυστηρά η προσθήκη νερού στο σκυρόδεμα επί τόπου του έργου. Επίσης απαγορεύεται η χρήση του σκυροδέματος μετά την παρέλευση 90 λεπτών από την ανάμιξη, εκτός εάν εφαρμοσθούν επιβραδυντικά πρόσθετα με βάση ειδική μελέτη συνθέσεως.  
 Στην τιμή περιλαμβάνονται:

α.Η προμήθεια, η μεταφορά από οποιαδήποτε απόσταση στη θέση εκτέλεσης του έργου, του σκυροδέματος εφόσον πρόκειται για εργοστασιακό σκυρόδεμα ή η προμήθεια, φορτοεκφόρτωση όλων των απαιτούμενων υλικών (αδρανών, τσιμέντων, νερού) για την παρασκευή του σκυροδέματος, εφόσον το σκυρόδεμα παρασκευάζεται στο εργοτάξιο (εργοταξιακό σκυρόδεμα), οι σταλίες των αυτοκινήτων μεταφοράς αδρανών υλικών και σκυροδέματος, η παρασκευή το μίγματος και η μεταφορά του σκυροδέματος στο εργοτάξιο προς διάστρωση.

Επισημαίνεται ότι στην τιμή ανά κατηγορία σκυροδέματος συμπεριλαμβάνεται η δαπάνη της εκάστοτε απαιτούμενης ποσότητας τσιμέντου για την επίτευξη των προβλεπόμενων χαρακτηριστικών (αντοχής, εργασίμου κλπ) υπό την εφαρμοζόμενη κοκκομετρική διαβάθμιση των αδρανών κατά περίπτωση. Σε ουδεμία περίπτωση επιμετρείται ιδιαίτερα η ενσωματούμενη ποσότητα τσιμέντου στο σκυρόδεμα.

Η απαιτούμενη κοκκομετρική διαβάθμιση των αδρανών και η περιεκτικότητα σε τσιμέντο για την επίτευξη της ζητούμενης χαρακτηριστικής αντοχής του σκυροδέματος καθορίζεται εργαστηριακά με δαπάνη του Αναδόχου.

β.Τα πάσης φύσεως πρόσθετα (πλήν ρευστοποιητικών και επιβραδυντικών πήξεως) που προβλέπονται από την εγκεκριμένη, κατά περίπτωση, μελέτη συνθέσεως, επιμετρώνται και πληρώνονται ιδιαίτέρως.

γ.Η δαπάνη χρήσεως δονητών μάζας ή/και επιφανείας και η διαμόρφωση της άνω στάθμης των σκυροδοτούμενων στοιχείων (τελικής ή προσωρινής), σύμφωνα με τα καθοριζόμενα στην μελέτη του έργου αναφορικά με την ποιότητα και τις ανοχές του τελειώματος.

δ.Συμπεριλαμβάνεται επίσης ανηγμένη η δαπάνη σταλίας των οχημάτων μεταφοράς του σκυροδέματος (βαρέλας), η δαπάνη μετάβασης επί τόπου, στησίματος και επιστροφής της πρέσσας σκυροδέματος και η περισυλλογή, φόρτωση και απομάκρυνση τυχόν υπερχειλίσεων σκυροδέματος από την θέση σκυροδέτησης.

ε.Δεν συμπεριλαμβάνεται η πρόσθετη επεξεργασία διαμόρφωσης δαπέδων ειδικών απαιτήσεων (λ.χ. βιομηχανικό δάπεδο).

**Ευρώ (Αριθμητικά) : 112,00**  
**(Ολογράφως) : εκατόν δώδεκα**

**A.T. : A.15**

**Άρθρο : ΝΑΥΔΡ 9.23.05 Προμήθεια και προσθήκη προσμίκτων και προσθέτων στο σκυρόδεμα. Ινες πολυπροπυλενίου σκυροδεμάτων, κατά ΕΛΟΤ EN 14889-2**  
**Κωδικός αναθεώρησης: ΥΔΡ 6361**

Οι απαιτήσεις ενσωμάτωσης προσμίκτων και προσθέτων (admixtures - additions) στο σκυρόδεμα των διαφόρων κατασκευών καθορίζονται από την μελέτη του έργου, οι δε αναλογίες ανάμιξης τους αποτελούν αντικείμενο των αντιστοίχων μελετών συνθέσεως.

Διακρίνονται οι ακόλουθες κατηγορίες προσμίκτων/προσθέτων:

- επιβραδυντές πήξεως σκυροδέματος (set retarding), κατά ΕΛΟΤ EN 934-2

- επιταχυντές σκλήρυνσης (hardening accelerating), κατά ΕΛΟΤ EN 934-2
- ρευστοποιητές (plasticizers), κατά ΕΛΟΤ EN 934-2
- πρόσμικτα μείωσης λόγου νερού προς τσιμέντο (water reducers), κατά ΕΛΟΤ EN 934-2
- πρόσμικτα μείωσης υδατοπερατότητας, (water resisting, waterproofing) κατά ΕΛΟΤ EN 934-2
- αερακτικά (air entraining), κατά ΕΛΟΤ EN 934-2
- ίνες πολυπροπυλενίου σκυροδεμάτων, κατά ΕΛΟΤ EN 14889-2
- χαλύβδινες ίνες σκυροδεμάτων, κατά ΕΛΟΤ EN 14889-1

Όλα τα ανωτέρω προϊόντα πρέπει να φέρουν σήμανση CE.

Από τα υλικά αυτά, όσα συντελούν στην επίτευξη του απαιτούμενου εργασίμου ή κάθισης του σκυροδέματος (ρευστοποιητές κλπ) θεωρούνται ανηγμένα στην δαπάνη του ετοιμού σκυροδέματος (εργοστασιακού ή εργοταξιακού) και δεν επιμετρώνται ιδιαίτερος προς πληρωμή.

Οι τιμές του παρόντος άρθρου εφαρμόζονται γενικώς και ανεξαρτήτως των επί μέρους χαρακτηριστικών εκάστου των ως άνω υλικών.

Ινες πολυπροπυλενίου σκυροδεμάτων, κατά ΕΛΟΤ EN 14889-2.

Τιμή ανά χιλιόγραμμα προσθέτων/προσμίκτων (kg), με βάση τις αναλογίες ανάμιξης που καθορίζονται στις συγκεκριμένες μελέτες συνθέσεως και τις αποδεκτές ποσότητες διαστρωθέντος σκυροδέματος.

**Ευρώ (Αριθμητικά) : 6,00**

**(Ολογράφως) : έξι**

**A.T. : A.16**

**Άρθρο : ΝΑΟΙΚ 38.03 Ξυλότυποι συνήθων χυτών κατασκευών**

**Κωδικός αναθεώρησης: ΟΙΚ 3816**

Ξυλότυποι συνήθων χυτών κατασκευών (πλακών, δοκών, πλακιδίων, φατνωμάτων, στύλων, πεδίων, υπερθύρων, κλιμάκων κλπ) σε οποιαδήποτε στάθμη από το έδαφος, αλλά σε ύψος του πυθμένα του ξυλοτύπου μέχρι +4,00 m από το υποκείμενο δάπεδο εργασίας, σύμφωνα με την μελέτη και την ΕΤΕΠ 01-04-00-00 "Καλούπια κατασκευών από σκυρόδεμα (τύποι)".

Στην τιμή μονάδας περιλαμβάνονται: η φθορά και απομείωση των χρησιμοποιούμενων υλικών, η εργασία ανέγερσης-συναρμολόγησης και η εργασία αποξήλωσης του καλουπιού και απομάκρυνσης όλων των υλικών που χρησιμοποιήθηκαν για την διαμόρφωσή του.

Τιμή ανά τετραγωνικό μέτρο (m<sup>2</sup>) ανεπτυγμένης επιφανείας.

**Ευρώ (Αριθμητικά) : 15,70**

**(Ολογράφως) : δεκαπέντε και εβδομήντα λεπτά**

**A.T. : A.17**

**Άρθρο : ΝΑΟΙΚ 38.20.02 Χαλύβδινος οπλισμός σκυροδέματος, κατηγορίας B500C.**

**Κωδικός αναθεώρησης: ΟΙΚ 3873**

Προμήθεια και μεταφορά επί τόπου του έργου χάλυβα οπλισμού σκυροδέματος, μορφής διατομών, κατηγορίας (χάλυβας B500A, B500C και δομικά πλέγματα) και διαμόρφωσης σύμφωνα με την μελέτη, προσέγγιση στην θέση ενσωμάτωσης με οποιοδήποτε μέσον και τοποθέτησή του σύμφωνα με τα σχέδια οπλισμού. Εκτέλεση εργασιών σύμφωνα με την ΕΤΕΠ 01-02-01-00 "Χαλύβδινος οπλισμός σκυροδεμάτων"

Η τοποθέτηση του σιδηροοπλισμού θα γίνεται μόνον μετά την παραλαβή του ξυλοτύπου ή της επιφανείας έδρασης του σκυροδέματος (π.χ. υπόστρωμα οπλισμένων δαπέδων κλπ).

Ο χάλυβας οπλισμού σκυροδεμάτων επιμετράται σε χιλιόγραμμα βάσει αναλυτικών Πινάκων Οπλισμού. Εάν οι πίνακες αυτοί δεν συμπεριλαμβάνονται στην συγκεκριμένη μελέτη του έργου θα συντάσσονται με μέριμνα του Αναδόχου και θα υποβάλλονται στην Υπηρεσία προς έλεγχο και θεώρηση πριν από την έναρξη της τοποθέτησης του

οπλισμού.

Οι Πίνακες θα συντασσονται βάσει των σχεδίων της μελέτης και θα περιλαμβάνουν λεπτομερώς τις διαστάσεις των ράβδων (αναπτύγματα), τις διαμέτρους, τις θέσεις τοποθέτησης και τα μήκη υπερκάλυψης, τα βάρη ανά τρέχον μέτρο κατά διάμετρο, τα επί μέρους και τα ολικά μήκη των ράβδων, τα μερικά βάρη ανά διάμετρο και το ολικό βάρος. Οι ως άνω Πίνακες Οπλισμού, μετά την παραλαβή των οπλισμών, θα υπογράφονται από τον Ανάδοχο και την Υπηρεσία και θα αποτελούν την επιμέτρηση των οπλισμών.

Το ανά τρέχον μέτρο βάρος των ράβδων οπλισμού θα υπολογίζεται με βάση τον πίνακα 3-1 του ΚΤΧ-2008, ο οποίος παρατίθεται στην συνέχεια. Σε καμία περίπτωση δεν γίνεται αποδεκτός ο προσδιορισμός του μοναδιαίου βάρους των ράβδων βάσει ζυγολογίου.

Πεδίο εφαρμογής									
Όνομ. διαμέτρος (mm)	Ράβδοι	Κουλούρες και ευθυγραμμισμένα προϊόντα			Ηλεκτροσυγκολλημένα πλέγματα και δικτυώματα		Όνομ. διατομή (mm <sup>2</sup> )	Όνομ. μάζα/μέτρο (Kg/m)	
B500C	B500A	B500C	B500A	B500C					
5,0		v		v			19,6	0,154	
5,5		v		v			23,8	0,187	
6,0	v	v	v	v		v	28,3	0,222	
6,5		v		v			33,2	0,260	
7,0		v		v			38,5	0,302	
7,5		v		v			44,2	0,347	
8,0	v	v	v	v		v	50,3	0,395	
10,0	v			v		v	78,5	0,617	
12,0	v			v		v	113	0,888	
14,0	v			v		v	154	1,21	
16,0	v			v		v	201	1,58	
18,0	v						254	2,00	
20,0	v						314	2,47	
22,0	v						380	2,98	
25,0	v						491	3,85	
28,0	v						616	4,83	
32,0	v						804	6,31	
40,0	v						1257	9,86	

Στις επιμετρούμενες ποσότητες, πέραν της προμήθειας, μεταφοράς επί τόπου, διαμόρφωσης και τοποθέτησης του οπλισμού, περιλαμβάνονται ανηγμένα τα ακόλουθα: Η σύνδεση των ράβδων κατά τρόπο στερεό με σύρμα, σε όλες ανεξάρτητα τις διασταυρώσεις και όχι εναλλάξ.

Η προμήθεια του σύρματος πρόσδεσης.

Η προμήθεια και τοποθέτηση αρμοκλειδών (κατά ISO 15835-2), εκτός αν στα συμβατικά τεύχη του έργου προβλέπεται ιδιαίτερη επιμέτρηση και πληρωμή αυτών. Οι πλάγιες μεταφορές και η διακίνηση του οπλισμού σε οποιοδήποτε ύψος από το δάπεδο εργασίας.

Η τοποθέτηση υποστηριγμάτων (καβίλιες, αναβολείς) και ειδικών τεμαχίων ανάρτησης που τυχόν θα απαιτηθούν (εργασία και υλικά).

Η απομείωση και φθορά του οπλισμού κατά την κοπή και κατεργασία.

Χαλύβδινοι οπλισμοί κατηγορίας B500C.

Τιμή ανά χιλιόγραμμο (kg) σιδηρού οπλισμού υδραυλικών έργων τοποθετημένου σύμφωνα με την μελέτη.

**Ευρώ (Αριθμητικά) : 1,07**

**(Ολογράφως) : ένα και επτά λεπτά**

**A.T. : A.18**

**Άρθρο : ΝΑΟΙΚ 38.20.03 Χαλύβδινοι οπλισμοί σκυροδέματος, Δομικά πλέγματα B500C**

**Κωδικός αναθεώρησης: ΟΙΚ 3873**

Προμήθεια και μεταφορά επί τόπου του έργου χάλυβα οπλισμού σκυροδέματος, μορφής διατομών, κατηγορίας (χάλυβας B500A, B500C και δομικά πλέγματα) και διαμόρφωσης

σύμφωνα με την μελέτη, προσέγγιση στην θέση ενσωμάτωσης με οποιοδήποτε μέσον και τοποθέτησή του σύμφωνα με τα σχέδια οπλισμού. Εκτέλεση εργασιών σύμφωνα με την ΕΤΕΠ 01-02-01-00 "Χαλύβδινος οπλισμός σκυροδεμάτων"

Η τοποθέτηση του σιδηροπλισμού θα γίνεται μόνον μετά την παραλαβή του ξυλοτύπου ή της επιφανείας έδρασης του σκυροδέματος (π.χ. υπόστρωμα οπλισμένων δαπέδων κλπ).

Ο χάλυβας οπλισμού σκυροδεμάτων επιμετράται σε χιλιόγραμμα βάσει αναλυτικών Πινάκων Οπλισμού. Εάν οι πίνακες αυτοί δεν συμπεριλαμβάνονται στην εγκεκριμένη μελέτη του έργου θα συντάσσονται με μέριμνα του Αναδόχου και θα υποβάλλονται στην Υπηρεσία προς έλεγχο και θεώρηση πριν από την έναρξη της τοποθέτησης του οπλισμού.

Οι Πίνακες θα συντάσσονται βάσει των σχεδίων της μελέτης και θα περιλαμβάνουν λεπτομερώς τις διαστάσεις των ράβδων (αναπτύγματα), τις διαμέτρους, τις θέσεις τοποθέτησης και τα μήκη υπερκάλυψης, τα βάρη ανά τρέχον μέτρο κατά διάμετρο, τα επί μέρους και τα ολικά μήκη των ράβδων, τα μερικά βάρη ανά διάμετρο και το ολικό βάρος. Οι ως άνω Πίνακες Οπλισμού, μετά την παραλαβή των οπλισμών, θα υπογράφονται από τον Ανάδοχο και την Υπηρεσία και θα αποτελούν την επιμέτρηση των οπλισμών.

Το ανά τρέχον μέτρο βάρος των ράβδων οπλισμού θα υπολογίζεται με βάση τον πίνακα 3-1 του ΚΤΧ-2008, ο οποίος παρατίθεται στην συνέχεια. Σε καμία περίπτωση δεν γίνεται αποδεκτός ο προσδιορισμός του μοναδιαίου βάρους των ράβδων βάσει ζυγολογίου.

Πεδίο εφαρμογής							
Όνομ. διάμετρος (mm)	Ράβδοι	Κουλούρες και ευθυγραμμισμένα προϊόντα	Ηλεκτροσυγκολλημένα πλέγματα και δικτυώματα	Όνομ. διατομή (mm <sup>2</sup> )	Όνομ. μάζα/μέτρο (Kg/m)		
B500C	B500A	B500C	B500A	B500C			
5,0		v		v	19,6		0,154
5,5		v		v	23,8		0,187
6,0	v	v	v	v	28,3	v	0,222
6,5		v		v	33,2		0,260
7,0		v		v	38,5		0,302
7,5		v		v	44,2		0,347
8,0	v	v	v	v	50,3	v	0,395
10,0	v		v		78,5	v	0,617
12,0	v		v		113	v	0,888
14,0	v		v		154	v	1,21
16,0	v		v		201	v	1,58
18,0	v				254		2,00
20,0	v				314		2,47
22,0	v				380		2,98
25,0	v				491		3,85
28,0	v				616		4,83
32,0	v				804		6,31
40,0	v				1257		9,86

Στις επιμετρούμενες ποσότητες, πέραν της προμήθειας, μεταφοράς επί τόπου, διαμόρφωσης και τοποθέτησης του οπλισμού, περιλαμβάνονται ανηγμένα τα ακόλουθα:

Η σύνδεση των ράβδων κατά τρόπο στερεό με σύρμα, σε όλες ανεξάρτητα τις διασταυρώσεις και όχι εναλλάξ

Η προμήθεια του σύρματος πρόσδεσης.

Η προμήθεια και τοποθέτηση αρμοκλειδών (κατά ISO 15835-2), εκτός αν στα συμβατικά τεύχη του έργου προβλέπεται ιδιαίτερη επιμέτρηση και πληρωμή αυτών.

Οι πλάγιες μεταφορές και η διακίνηση του οπλισμού σε οποιοδήποτε ύψος από το δάπεδο εργασίας.

Η τοποθέτηση υποστηριγμάτων (καβίλιες, αναβολείς) και ειδικών τεμαχίων ανάρτησης που τυχόν θα απαιτηθούν (εργασία και υλικά).

Η απομείωση και φθορά του οπλισμού κατά την κοπή και κατεργασία .

Δομικά πλέγματα B500C.

Τιμή ανά χιλιόγραμμο (kg) σιδηρού οπλισμού υδραυλικών έργων τοποθετημένου σύμφωνα με την μελέτη.

**Ευρώ (Αριθμητικά) : 1,01****(Ολογράφως) : ένα και ένα λεπτό****A.T. : A.19****Άρθρο : ΝΑΟΙΚ 38.45 Αποστατήρες σιδηροπλισμού σκυροδεμάτων****Κωδικός αναθεώρησης: ΟΙΚ 3873**

Προμήθεια και τοποθέτηση πλαστικών ή από τσιμεντοειδή υλικά στηριγμάτων (αποστατήρες) χαλυβδίνου οπλισμού στοιχείων από σκυρόδεμα, για την επίτευξη της προβλεπόμενης από τους κανονισμούς και την μελέτη επικάλυψης του οπλισμού, σε οποιαδήποτε τμήματα του έργου και σε οποιοδήποτε ύψος από το δάπεδο εργασίας.

Τιμή ανά τετραγωνικό μέτρο (m<sup>2</sup>) επιφανείας ξυλοτύπου.

**Ευρώ (Αριθμητικά) : 2,20****(Ολογράφως) : δύο και είκοσι λεπτά****A.T. : A.20****Άρθρο : ΝΑΟΙΚ Ν62.81.01.01 Επένδυση οροφής με συμπαγή πανέλα HPL****Κωδικός αναθεώρησης: ΟΙΚ 5281**

Επένδυση οροφής με συμπαγή πανέλα HPL σε απόχρωση ξύλου, κατά το πρότυπο ΕΛΟΤ EN 438-7, ανθεκτικά στις εξωτερικές συνθήκες, επί υπάρχουσας υποδομής με χρήση γαλβανισμένων αυτοδιάττητων βυσμάτων σε κάναβο σύμφωνα με τα σχέδια της μελέτης.

**Ευρώ (Αριθμητικά) : 95,00****(Ολογράφως) : ενενήντα πέντε****A.T. : A.21****Άρθρο : ΝΑΟΙΚ Ν62.81.01.02 Επένδυση δαπέδου τύπου DECK****Κωδικός αναθεώρησης: ΟΙΚ 5281**

Επένδυση δαπέδου με ξύλινο Deck σύμφωνα με τα αρχιτεκτονικά σχέδια και τα σχέδια των λεπτομερειών.

Το ξύλινο Deck θα κατασκευαστεί με σανίδες διατομής 115x26χιλ. από ξυλεία θερμικά επεξεργασμένη τύπου Deck Thermopline D30 sg της Thermory ή ισοδύναμης ξυλείας.

Η στερέωση του ξύλινου καταστρώματος θα γίνει με ειδικά πλαστικά στηρίγματα (clips) που βιδώνονται πάνω σε κοιλοδοκό ψυχρής έλασης διαστάσεων 60x40 χιλ. πάχους 3,2 χιλ. Οι σανίδες θα έχουν πατούρα ώστε να εφαρμόζουν τα clips. Οι σανίδες μεταξύ τους θα έχουν κενό τουλάχιστον 10 χιλ.

**Ευρώ (Αριθμητικά) : 60,00****(Ολογράφως) : εξήντα****A.T. : A.22****Άρθρο : ΝΑΟΙΚ 61.05 Φέροντα στοιχεία από σιδηροδοκούς ή κοιλοδοκούς ύψους ή πλευράς έως 160 mm****Κωδικός αναθεώρησης: ΟΙΚ 6104**

Κατασκευή φερόντων στοιχείων από σιδηροδοκούς ή κοιλοδοκούς κάθε τύπου, με ύψος ή πλευρά έως 160 mm, ποιότητας S235J, οποποιωνδήποτε λοιπών διαστάσεων, κάθε σχεδίου, και σε οποιαδήποτε θέση ή ύψος από το έδαφος ή το δάπεδο εργασίας, συνδεδεμένων μεταξύ τους με κοχλίες (μπουλόνια) με διπλά περικόχλια μέσα από ειδικά διανοιγόμενες οπές και με παρεμβολή τμημάτων ελασμάτων, ή με ηλεκτροσυγκόλληση, σύμφωνα με την μελέτη, και έδρασή τους επί των στοιχείων θεμελίωσης ή λοιπών δομικών στοιχείων με χρήση μη συρρικνωμένου κονιάματος κατά ΕΛΟΤ EN 1504 (με σήμανση CE).

Με την τιμή του παρόντος άρθρου τιμολογούνται και τα ειδικά εξαρτήματα μεταλλικών πασσάλων για τη κατασκευή κεφαλών, κλπ, αγκυριών.

Περιλαμβάνεται η χρήση των απαιτούμενων ανυψωτικών μέσων.

Τιμή ανά χιλιόγραμμο (kg) κατασκευής.

**Ευρώ (Αριθμητικά) : 2,70**

**(Ολογράφως) : δύο και εβδομήντα λεπτά**

**A.T. : A.23**

**Άρθρο : ΝΑΟΙΚ 72.60 Επιστέγαση με φύλλα αλουμινίου**

**Κωδικός αναθεώρησης: ΟΙΚ 6401**

Επιστέγαση με φύλλα αλουμινίου πάχους 1 mm, με ανάγλυφη επιφάνεια, προβαμμένα με βαφή πολυεστερικής βάσεως, σε υπάρχουσα υποδομή, σύμφωνα με τις κατασκευαστικές λεπτομέρειες της μελέτης. Περιλαμβάνονται η προετοιμασία της διεπιφάνειας εφαρμογής και ο επιμελής καθαρισμός της, η τοποθέτηση και στερέωση των φύλλων με πλαστικούς συνδετήρες (clips) τύπου "τιαύ", ελάχιστης αντοχής 500N, σύμφωνα με τις οδηγίες του προμηθευτή, η στερέωση των πλαστικών τεγίδων γίνεται με κατάλληλα πριτσίνια ή καρφιά στην υπάρχουσα υποδομή (μέταλλο, ή ξύλο) και τα απαιτούμενα ειδικά τεμάχια από αλουμίνιο της ίδιας ποιότητας.

Τιμή ανά τετραγωνικό μέτρο (m2) πραγματικής επιφάνειας.

**Ευρώ (Αριθμητικά) : 39,00**

**(Ολογράφως) : τριάντα εννέα**

**A.T. : A.24**

**Άρθρο : ΝΑΟΙΚ Ν172.31.04.01 Τραπεζοειδής γαλβανισμένη λαμαρίνα τυπου SYMDECK-50, πάχους 1,0mm**

**Κωδικός αναθεώρησης: ΟΙΚ 7231**

Τοποθέτηση τραπεζοειδούς χαλυβδοελάσματος ενδεικτικού Τύπου SYMDECK 50, πάχους 0,75mm, επί υπάρχοντος μεταλλικού σκελετού σύμφωνα με την μελέτη και την ΕΤΕΠ 03-05-02-01 "Επιστεγάσεις με μεταλλικά φύλλα αυτοφερόμενα", με στερέωση των φύλλων με ειδικούς συνδέσμους ή με ανοξείδωτες αυτοδιάτρητες βίδες. Ο χάλυβας που χρησιμοποιείται για την παραγωγή των χαλυβδόφυλλων θα είναι ποιότητας S320GD σύμφωνα με τον Ευρωκώδικα 3, γαλβανισμένος. Το τραπεζοειδές θα είναι πιστοποιημένο κατά DIN EN 14782.

Στην παρούσα τιμή περιλαμβάνεται και η σύνδεση του χαλυβδόφυλλου με τα στοιχεία του Φ.Ο., με ανοξείδωτες αυτοδιάτρητες βίδες με ειδικούς συνδέσμους, με παρεμβολή μεταξύ των συνδέσμων ή των κοχλιοφόρων ήλων και της λαμαρίνας ελαστικών παρεμβυσμάτων πάχους 2 mm.

Περιλαμβάνεται η χρήση των απαιτούμενων ανυψωτικών μέσων.

Πλήρως προσηλωμένη εργασία με όλα τα υλικά, εργασία, μηχανήματα και μικροϊλικά. Βλότητα ή σκίαση.

**Ευρώ (Αριθμητικά) : 17,00**

**(Ολογράφως) : δεκαεπτά**

**A.T. : A.25**

**Άρθρο : ΝΑΟΙΚ 73.13 Επιστρώσεις με τετραγωνικές ημιλαξευτές μαρμαρόπλακες**

**Κωδικός αναθεώρησης: ΟΙΚ 7313**

Επιστρώσεις με τετραγωνικές ημιλαξευτές μαρμαρόπλακες, πλευράς 40 έως 50 cm και πάχους 5 cm, επί υποστρώματος πάχους 2 cm με αρμούς πλάτους μέχρι 1 cm, με τα υλικά, πλάκες,τσιμεντοκονίαμα κλπ επί τόπου και την εργασία πλήρους κατασκευής, σύμφωνα με την μελέτη και την ΕΤΕΠ 03-07-03-00 "Επιστρώσεις με φυσικούς λίθους".

Τιμή ανά τετραγωνικό μέτρο (m2).

**Ευρώ (Αριθμητικά) : 33,50**

**(Ολογράφως) : τριάντα τρία και πενήντα λεπτά**

**A.T. : A.26**

**Άρθρο : ΝΑΟΙΚ 75.61.04 Ορθομαρμαρώσεις από πλάκες μαρμάρου μήκους έως 2,00 m, από μάρμαρο σκληρό, πάχους 3 cm**  
**Κωδικός αναθεώρησης: ΟΙΚ 7564**

Ορθομαρμαρώσεις από πλάκες μαρμάρου μήκους έως 2,00 m επί τοίχων κατακορύφων ή κεκλιμένων οποιουδήποτε ύψους, σύμφωνα με την μελέτη και την ΕΤΕΠ 03-07-04-00 "Επένδυση τοίχων με πλάκες μαρμάρου, γρανίτη και φυσικών λίθων".

Μάρμαρο σχιστό και υλικά λειοτριψέως, επιστρώσεως (τσιμεντοκονίαμα και γυψοκονίαμα) και αρμολογήματος επί τόπου, ικριώματα και εργασίες κοπής, λειοτριψέως, αποξέσεως επιχρισμάτων, προσεγγίσεως, τοποθετήσεως με τσιμεντοκονίαμα, εγχύσεως υδαρούς τσιμεντοκονιάματος μέχρι τελείας πληρώσεως των κενών, αρμολογήματος και καθαρισμού. Συμπεριλαμβάνονται οι εμφανείς ή αφανείς μεταλλικοί σύνδεσμοι από ορείχαλκο ή ανοξείδωτο χάλυβα.

Ορθομαρμαρώσεις από μάρμαρο σκληρό πάχους 3 cm.

Τιμή ανά τετραγωνικό μέτρο (m2) πραγματικής επιφανείας.

**Ευρώ (Αριθμητικά) : 90,00**

**(Ολογράφως) : ενενήντα**

**A.T. : A.27**

**Άρθρο : ΝΑΟΙΚ Ν73.16.02.01 Επιστρώσεις με πλάκες τσιμέντου διαστάσεων 40\*40cm**  
**Κωδικός αναθεώρησης: ΟΙΚ 7316**

Πλακοστρώσεις εξωτερικών δαπέδων με πλακες τσιμέντου ενδεικτικού τύπου τύπου terra nova/montana ή ισοδυναμου οποιουδήποτε χρώματος και σχεδίου σύμφωνα με τις υποδείξεις της Υπηρεσίας, τετράγωνα, ελαχίστου πάχους 3 cm, χωρίς αρμούς ή με αρμούς πλάτους 1 cm, επί υποστρώματος πάχους 2 έως 3cm, από τσιμεντοασβεστοκονίαμα των 350 kg τσιμέντου και 0,04 m3 ασβέστου. Στην τιμή μονάδος περιλαμβάνεται η προμήθεια επί τόπου του έργου όλων των απαραίτητων υλικών και μικρουλικών και η εργασία πλήρους κατασκευής (τοποθέτηση, αρμολόγηση, καθαρίσμα κ.λπ.) παραδοτέα προς χρήση.

Οι πλάκες πρέπει να είναι κατηγορίας I σύμφωνα με την πρότυπη προδιαγραφή Δ.Τ. 62588/1969 ως προς την αντοχή σε κάμψη και την υδατοαπορροφητικότητα.

Τιμή ανά τετραγωνικό μέτρο (m2).

**Ευρώ (Αριθμητικά) : 24,00**

**(Ολογράφως) : είκοσι τέσσερα**

**A.T. : A.28**

**Άρθρο : ΝΑΟΙΚ Ν73.16.03 Επιστρώσεις με πλάκες για τυφλούς**  
**Κωδικός αναθεώρησης:**

Επιστρώσεις εξωτερικών χώρων με έγχρωμες πλάκες τσιμεντένιες για τυφλούς διαστάσεων 40x40 εκ., πάχους μεγαλύτερου των 3 εκ., ειδικής κατασκευής (σύμφωνα με τις προδιαγραφές για τυφλούς), με ανάγλυφη

σήμανση επί της ορατής επιφάνειας αυτών (οδηγός, κίνδυνος, αλλαγή, εξυπηρέτηση) για τυφλούς, επί υποστρώματος κατάλληλου πάχους, από τσιμεντοκονίαμα των 350 κιλών τσιμέντου. Περιλαμβάνεται η προμήθεια επί τόπου του έργου όλων των απαραίτητων υλικών και η εργασία πλήρους κατασκευής (τοποθέτηση, τσιμεντοκονίαμα, αρμολόγηση, καθαρίσμα κλπ.) παραδοτέα προς χρήση και σύμφωνα με τα σχέδια και τις υποδείξεις της Υπηρεσίας.

**Ευρώ (Αριθμητικά) : 17,00**

**(Ολογράφως) : δεκαεπτά**

**A.T. : A.29**

**Άρθρο : ΝΑΟΙΚ 74.35 Επιστρώσεις δαπέδων από πολυμεγέθεις πλάκες μαρμάρου**  
**Κωδικός αναθεώρησης: ΟΙΚ 7487**

Επιστρώσεις δαπέδων από πολυμεγέθεις πλάκες μαρμάρου σκληρού, πάχους 3 cm , ορθογωνισμένες, σύμφωνα με την μελέτη και την ΕΤΕΠ 03-07-03-00 "Επιστρώσεις με φυσικούς λίθους".

Περιλαμβάνεται η προμήθεια και μεταφορά των πλακών σχιστού μαρμάρου επί τόπου, τα υλικά λειότριψης, και καθαρισμού, τα τσιμεντοκονιάματα ή γενικά κονιάματα στρώσεως και η εργασία κοπής των πλακών, λειότριψης, στρώσης, αρμολογήματος και καθαρισμού.

Τιμή ανά τετραγωνικό μέτρο (m2).

**Ευρώ (Αριθμητικά) : 95,00**

**(Ολογράφως) : ενενήντα πέντε**

**A.T. : A.30**

**Άρθρο : ΝΑΟΙΚ Ν174.23.01 Λάξευση επιφανειών σκυροδέματος με θραπίνα (ντελισίδικο) για διαμόρφωση πελεκητής επιφάνειας**

**Κωδικός αναθεώρησης: ΟΙΚ 7416**

Λάξευση επιφανειών σκυροδέματος με θραπίνα (ντελισίδικο) για διαμόρφωση πελεκητής επιφάνειας, σύμφωνα με τις απαιτήσεις της μελέτης.

**Ευρώ (Αριθμητικά) : 9,94**

**(Ολογράφως) : εννέα και ενενήντα τέσσερα λεπτά**

**A.T. : A.31**

**Άρθρο : ΝΑΟΙΚ Ν174.30.06.01 Κάλυψη καναλιού απορροής ομβρίων με πλάκες από γρανίτη με εγκοπές**

**Κωδικός αναθεώρησης: ΟΙΚ 7452**

Κάλυψη καναλιού απορροής ομβρίων με ισομεγέθεις πλάκες γρανίτη, ορθογωνισμένες, σύμφωνα με την μελέτη και την ΕΤΕΠ 03-07-03-00 "Επιστρώσεις με φυσικούς λίθους".

Περιλαμβάνεται η προμήθεια και μεταφορά των πλακών γρανίτη επί τόπου, τα τσιμεντοκονιάματα ή γενικά κονιάματα, τα μεταλλικά πλαίσια στήριξης και η εργασία κοπής των πλακών, στρώσης, αρμολογήματος και καθαρισμού.

Επιστρώσεις με πλάκες γρανίτη, ματ επίστρωσης πάχους 3 cm, σε αναλογία 6 έως 10 τεμάχια ανά τετραγωνικό μέτρο.

Τιμή ανά τετραγωνικό μέτρο (m2).

**Ευρώ (Αριθμητικά) : 150,00**

**(Ολογράφως) : εκατόν πενήντα**

**A.T. : A.32**

**Άρθρο : ΝΑΟΙΚ Ν174.30.07.01 Επιστρώσεις με πλάκες μαρμάρου σε λωρίδες για την όδευση τυφλών**

**Κωδικός αναθεώρησης: ΟΙΚ 7453**

Επίστρώσεις με πλάκες μαρμάρου, σε λωρίδες για την όδευση τυφλών, με επεξεργασία και διαμόρφωση των μαρμαρίνων πλακών οποιωνδήποτε διαστάσεων. Η τελική επιφάνεια των πλακών σε κάτοψη και τομή θα είναι απολύτως σύμφωνη με τις διατάξεις και τα συνημμένα σχέδια της Αριθμ. οικ. ΥΠΕΝ/ΔΜΕΑΑΠ/124964/1561

Απόφασης Υπουργού Περιβάλλοντος, Ενέργειας και Κλιματικής Αλλαγής (ΦΕΚ Β 6213/07-12-2022) "Αντικατάσταση της υπ' αρ. 52907/2009 υπουργικής απόφασης «Ειδικές ρυθμίσεις για την εξυπηρέτηση ατόμων με αναπηρία σε κοινόχρηστους χώρους των οικισμών που προορίζονται για την κυκλοφορία πεζών» (Β' 2621) ." ή με την ισχύουσα νομοθεσία την περίοδο εκτέλεσης του έργου. Η διαμόρφωση αφορά την κατεργασία των μαρμαρίνων πλακών, ώστε ανάλογα με τις υποδείξεις της μελέτης και της επίβλεψης να αποτελέσουν, σε οποιαδήποτε αναλογία απαιτηθεί: 1) ΤΥΠΟΣ Α (κατεύθυνση), 2) ΤΥΠΟΣ Β (κίνδυνος), 3) ΤΥΠΟΣ Γ (αλλαγή κατεύθυνσης) και 4) ΤΥΠΟΣ Δ (εξυπηρέτηση). Περιλαμβάνονται η προμήθεια και τοποθέτηση των μαρμαρίνων πλακών καθώς και όλα τα

απαραίτητα υλικά, μικροϋλικά, εργαλεία, καθώς και η εργασία χάραξης, κατεργασίας και λείανσης. Στις δαπάνες του άρθρου ανηγμένα έχει συνυπολογιστεί η διαμόρφωση διαφορετικών τύπων πλάκας, ανάλογα με τις ανάγκες της όδευσης.

Τιμή ανά m2 μαρμάρινης πλάκας όδευσης

**Ευρώ (Αριθμητικά) : 100,00**

(Ολογράφως) : εκατό

**A.T. : A.33**

**Άρθρο : ΝΑΟΙΚ Ν174.35.01 Εργασία επιστρώσεων δαπέδων με πλάκες μαρμάρου**

Κωδικός αναθεώρησης: ΟΙΚ 7487

Επιστρώσεις δαπέδων από πλάκες μαρμάρου ορθογωνισμένες, σύμφωνα με την μελέτη και την ΕΤΕΠ 03-07-03-00 "Επιστρώσεις με φυσικούς λίθους".

Περιλαμβάνεται η εργασία τοποθέτησης, τα τσιμεντοκονιάματα ή γενικά κονιάματα στρώσεως και η εργασία κοπής των πλακών, στρώσης, αρμολογήματος και καθαρισμού.

Τιμή ανά τετραγωνικό μέτρο (m2).

**Ευρώ (Αριθμητικά) : 15,00**

(Ολογράφως) : δεκαπέντε

**A.T. : A.34**

**Άρθρο : ΝΑΟΙΚ Ν175.01.03.01 Χτενιστά ή χτυπητά περιζώματα (μπορντούρες) επιστρώσεων από λευκό μάρμαρο πάχους 5cm**

Κωδικός αναθεώρησης: ΟΙΚ 7506

Χτενιστά ή χτυπητά ισομεγέθη περιζώματα (μπορντούρες) επιστρώσεων από μάρμαρο λευκό προελεύσεως Κοζάνης ή Καβάλας, ή ισοδύναμου, επιλογής της Υπηρεσίας, επί υποστρώματος τσιμεντοκονιάματος 350κ. τσιμέντιου πάχους 2 έως 3 εκ. με ή χωρίς αρμούς.

Υλικά και εργασία πλήρους κατασκευής (περιλαμβάνεται και με το τσιμεντοκονίαμα) και σύμφωνα με τα σχέδια και τις υποδείξεις της Υπηρεσίας.

Η τιμή του παρόντος άρθρου αναφέρεται σε λευκό μάρμαρο εξαιρετικής ποιότητας.

Τιμή ανά τετραγωνικό μέτρο (m2)

**Ευρώ (Αριθμητικά) : 82,00**

(Ολογράφως) : ογδόντα δύο

**A.T. : A.35**

**Άρθρο : ΝΑΟΙΚ Ν175.01.03.02 Χτενιστά ή χτυπητά περιζώματα (μπορντούρες) επιστρώσεων από λευκό μάρμαρο πάχους 3cm**

Κωδικός αναθεώρησης: ΟΙΚ 7506

Χτενιστά ή χτυπητά ισομεγέθη περιζώματα (μπορντούρες) επιστρώσεων από μάρμαρο λευκό προελεύσεως Κοζάνης ή Καβάλας, ή ισοδύναμου, επιλογής της Υπηρεσίας, επί υποστρώματος τσιμεντοκονιάματος 350κ. τσιμέντιου πάχους 2 έως 3 εκ. με ή χωρίς αρμούς.

Υλικά και εργασία πλήρους κατασκευής (περιλαμβάνεται και με το τσιμεντοκονίαμα) και σύμφωνα με τα σχέδια και τις υποδείξεις της Υπηρεσίας.

Η τιμή του παρόντος άρθρου αναφέρεται σε λευκό μάρμαρο εξαιρετικής ποιότητας.

Τιμή ανά τετραγωνικό μέτρο (m2)

**Ευρώ (Αριθμητικά) : 72,00****(Ολογράφως) : εβδομήντα δύο****A.T. : A.36****Άρθρο : ΝΑΟΙΚ Ν175.68.01 Επιστρώσεις δαπέδων με πλάκες έγχρωμες γρανίτη****Κωδικός αναθεώρησης: ΟΙΚ 7564**

Επιστρώσεις δαπέδων με πλάκες έγχρωμου γρανίτη, πάχους 5 cm, αρίστης ποιότητας, ενδεικτικών διαστάσεων άνω των 20 cm, ορθογωνισμένες με σαγρέ επιφάνεια και σε αναλογία πλακών έως 5 τεμ./m<sup>2</sup>, οποιουδήποτε σχεδίου συνθέτου ή πολυσυνθέτου, σε οποιαδήποτε στάθμη, σύμφωνα με την μελέτη και την ΕΤΕΠ 03-07-03-00 "Επιστρώσεις με φυσικούς λίθους".

Τοποθέτηση με αρμό, με τσιμεντοκονίαμα (χωρίς ασβέστη) τσιμέντου των 450 kg, με πρόσθετα για την αύξηση της εργασιμότητας του δαπέδου. Υλικά και μικροϋλικά επί τόπου και εργασία πλήρους κατασκευής και κατά τα λοιπά όπως στο άρθρο 74.30, σύμφωνα με την μελέτη και την ΕΤΕΠ 03-07-04-00 "Έπένδυση τοίχων με πλάκες μαρμάρου, γρανίτη και φυσικών λίθων".

Τιμή ανά τετραγωνικό μέτρο (m<sup>2</sup>).**Ευρώ (Αριθμητικά) : 150,00****(Ολογράφως) : εκατόν πενήντα****A.T. : A.37****Άρθρο : ΝΑΟΙΚ 76.21 Διακοσμητική αμμοβολή κρυστάλλων****Κωδικός αναθεώρησης: ΟΙΚ 7621**

Διακοσμητική αμμοβολή κρυστάλλων, συνθέτου ή πολυσυνθέτου σχεδίου, με γραμμικά σχέδια (ρίγες), σύμφωνα με την μελέτη.

**Ευρώ (Αριθμητικά) : 15,50****(Ολογράφως) : δεκαπέντε και πενήντα λεπτά****A.T. : A.38****Άρθρο : ΝΑΟΙΚ 76.25 Υαλοπίνακες ασφαλείας SECURIT πάχους 10 mm****Κωδικός αναθεώρησης: ΟΙΚ 7609.2**

Υαλοπίνακες ασφαλείας SECURIT, σύμφωνα με την μελέτη και την ΕΤΕΠ 03-08-07-02 "Διπλοί υαλοπίνακες με ενδιάμεσο κενό", απλοί διαφανείς, πάχους 10 mm, οποιωνδήποτε διαστάσεων πλήρως τοποθετημένοι με ελαστικά περιβλήματα, σιλικόνη και ανοξειδωτες βίδες. Πλήρης περαιωμένη εργασία, με τα υλικά και μικροϋλικά επί τόπου.

Τιμή ανά τετραγωνικό μέτρο (m<sup>2</sup>).**Ευρώ (Αριθμητικά) : 168,00****(Ολογράφως) : εκατόν εξήντα οκτώ****A.T. : A.39****Άρθρο : ΝΑΟΙΚ 77.20.04 Αντισκωριακές βαφές, εφαρμογή αντισκωριακού εποξειδικού, πολουρεθανικού ή ακρυλικού τελικού χρώματος δύο συστατικών****Κωδικός αναθεώρησης: ΟΙΚ 7744**

Εφαρμογή αντισκωριακής βαφής με την απαιτούμενη προετοιμασία της επιφάνειας, σύμφωνα με την μελέτη και την ΕΤΕΠ 03-10-03-00 "Αντισκωριακή προστασία και χρωματισμός σιδηρών επιφανειών".

Εφαρμογή αντισκωριακού εποξειδικού, πολουρεθανικού ή ακρυλικού τελικού χρώματος δύο συστατικών. Εφαρμογή του υλικού επί κατάλληλα επεξεργασμένων μεταλλικών επιφανειών, με

αντιδιαβρωτικά υποστρώματα δύο συστατικών, σε δύο ή περισσότερες στρώσεις συνολικού πάχους ξηρού υμένα τελικού χρώματος τα 100 μικρά.

**Ευρώ (Αριθμητικά) : 2,70**  
**(Ολογράφως) : δύο και εβδομήντα λεπτά**

**A.T. : A.40**

**Άρθρο : ΝΑΟΙΚ 77.33 Θερμό γαλβάνισμα χαλυβδίνων στοιχείων**  
**Κωδικός αναθεώρησης: ΟΙΚ 7740**

θερμό γαλβάνισμα χαλυβδίνων στοιχείων κατά ΕΛΟΤ EN ISO 1641, σύμφωνα με την μελέτη και την ΕΤΕΠ 03-10-03-00 "Αντισκωριακή προστασία και χρωματισμός σιδηρών επιφανειών".

Τιμή ανά χιλιόγραμμο (kg) γαλβανισμένης σιδηροκατασκευής.

**Ευρώ (Αριθμητικά) : 0,34**  
**(Ολογράφως) : τριάντα τέσσερα λεπτά**

**A.T. : A.41**

**Άρθρο : ΝΑΟΙΚ 77.34 Αμμοβολή σιδηρών κατασκευών**  
**Κωδικός αναθεώρησης: ΟΙΚ 7740**

Αμμοβολή ή μεταλλοβολή στοιχείων κατασκευής από χάλυβα σε βιομηχανική εγκατάσταση ποιότητας SA 2, σύμφωνα με το πρότυπο ΕΛΟΤ EN ISO 8504-1. σύμφωνα με την ΕΤΕΠ 08-07-02-01 "Αντισκωριακή προστασία σιδηροκατασκευών υδραυλικών έργων".

Τιμή ανά χιλιόγραμμο (kg) σιδηροκατασκευής.

**Ευρώ (Αριθμητικά) : 0,17**  
**(Ολογράφως) : δεκαεπτά λεπτά**

**A.T. : A.42**

**Άρθρο : ΝΑΟΙΚ 78.96 Επιστρώσεις δαπέδων με κυβολίθους από γρανίτη**  
**Κωδικός αναθεώρησης: ΟΙΚ 7452**

Επιστρώσεις δαπέδων με κυβολίθους από γρανίτη, διαστάσεων 10x10x5 cm, οποιουδήποτε σχεδίου, χρώματος και υφής, σύμφωνα με την μελέτη.

Περιλαμβάνεται στην μεν περίπτωση έδρασης σε υφιστάμενο σκυρόδεμα, η εφαρμογή στρώσης τσιμεντοκονιάματος των 350 kg τσιμέντου, στην δε περίπτωση τοποθέτησης επί εδάφους η απίσωση και συμπύκνωση αυτού με δονητή καθώς και η αρμολόγηση με ψιλή θραυστή άμμο εν ξηρώ, ή με κονίαμα των 450 kg τσιμέντου.

Πλήρως περαιωμένη εργασία τοποθέτησης, με τα απαιτούμενα υλικά και μικροϋλικά επί τόπου.

Τιμή ανά τετραγωνικό μέτρο (m<sup>2</sup>).

**Ευρώ (Αριθμητικά) : 45,00**  
**(Ολογράφως) : σαράντα πέντε**

**A.T. : A.43**

**Άρθρο : ΝΑΟΙΚ Ν\79.08.01 Στεγανωτικές επιστρώσεις με τσιμεντοειδές κονίαμα ενός συστατικού**  
**Κωδικός αναθεώρησης: ΟΙΚ 7903**

Επίστρωση με εύκαμπτο, ινοπλισμένο κονίαμα, ενός συστατικού, βάσεως τσιμέντου τροποποιημένο με ειδικά πολυμερή ανθεκτικά σε αλκάλια ενδεικτικού τύπου Sikalastic-1K, εντός σφραγισμένης συσκευασίας, κατά ΕΛΟΤ EN 1504-2 (με σήμανση CE), εκτελουμένη επί οποιασδήποτε επιφάνειας με ψήκτρα ή ρολλό. Περιλαμβάνεται η προμήθεια του υλικού επί τόπου, ο καθαρισμός και πλύση της επιφάνειας επίστρώσης και η εφαρμογή

του υλικού σύμφωνα με τις οδηγίες του προμηθευτή, καθώς και η προμήθεια και εφαρμογή ενισχυτικού πρόσφυσης (ασταριού), συμβατού με το υλικό, αν αυτό συνιστάται από τον προμηθευτή του.

Τιμή ανά χιλιόγραμμο (kg) τσιμεντοειδούς υλικού, με βάση το απόβαρο των συσκευασιών που χρησιμοποιήθηκαν στο έργο.

**Ευρώ (Αριθμητικά) : 7,00**

**(Ολογράφως) : επτά**

**A.T. : A.44**

**Άρθρο : ΝΑΟΙΚ Ν178.91.01 Επένδυση κατακόρυφης επιφάνειας με γαλβανισμένη λαμαρίνα ειδικού σχεδίου**

**Κωδικός αναθεώρησης: ΟΙΚ 7231**

Επένδυση κατακόρυφων με επίπεδη γαλβανισμένη λαμαρίνα πάχους 4,00 mm, επί υπάρχοντος μεταλλικού σκελετού, και στερέωση αυτής σύμφωνα με τα κατασκευαστικά σχέδια της μελέτης (υλικά και εργασία).

Στην τιμή μονάδας περιλαμβάνονται:

α) Η προμήθεια της λαμαρίνας

β) Η διαμόρφωση της λαμαρίνας με υδροκοπή, ειδικού σχεδίου σύμφωνα με τη μελέτη

γ) Η τοποθέτηση επί του υπάρχοντος σκελετού των φύλλων γαλβανισμένης λαμαρίνας πάχους 4,0 mm, σύμφωνα με τις κατασκευαστικές λεπτομέρειες (υλικά, μέσα, αναλώσιμα και εργασία).

Τιμή ανά τετραγωνικό μέτρο (m<sup>2</sup>).

**Ευρώ (Αριθμητικά) : 72,00**

**(Ολογράφως) : εβδομήντα δύο**

**A.T. : A.45**

**Άρθρο : ΝΑΟΙΚ Ν178.96.01 Επιστρώσεις δαπέδων με κυβολίθους από ψαμμίτη**

**Κωδικός αναθεώρησης: ΟΙΚ 7452**

Επιστρώσεις δαπέδων με κυβολίθους από ψαμμίτη, διαστάσεων 10x20x5 cm, οποιουδήποτε σχεδίου, χρώματος και υφής, σύμφωνα με την μελέτη.

Περιλαμβάνεται στην περίπτωση έδρασης σε υφιστάμενο σκυρόδεμα, η εφαρμογή στρώσης τσιμεντοκονιάματος των 350 kg τσιμέντου και η αρμολόγηση με με κονίαμα των 450 kg τσιμέντου.

Πλήρως περαιωμένη εργασία τοποθέτησης, με τα απαιτούμενα υλικά και μικροϋλικά επί τόπου.

Τιμή ανά τετραγωνικό μέτρο (m<sup>2</sup>).

**Ευρώ (Αριθμητικά) : 45,00**

**(Ολογράφως) : σαράντα πέντε**

**A.T. : A.46**

**Άρθρο : ΝΑΟΙΚ Ν178.96.02 Επιστρώσεις δαπέδων με κυβολίθους γκρι Καβάλας**

**Κωδικός αναθεώρησης: ΟΙΚ 7452**

Επιστρώσεις δαπέδων με κυβολίθους γκρι Καβάλας, διαστάσεων 20x20x5 cm, οποιουδήποτε σχεδίου, χρώματος και υφής, σύμφωνα με την μελέτη.

Περιλαμβάνεται στην περίπτωση έδρασης σε υφιστάμενο σκυρόδεμα, η εφαρμογή στρώσης τσιμεντοκονιάματος των 350 kg τσιμέντου, καθώς και η αρμολόγηση με κονίαμα των 450 kg τσιμέντου.

Πλήρως περαιωμένη εργασία τοποθέτησης, με τα απαιτούμενα υλικά και μικροϋλικά επί τόπου.

Τιμή ανά τετραγωνικό μέτρο (m<sup>2</sup>).

**Ευρώ (Αριθμητικά) : 45,00**  
**(Ολογράφως) : σαράντα πέντε**

**A.T. : A.47**

**Άρθρο : ΝΑΟΙΚ 79.55 Θερμο-ηχομόνωση με πλάκες ορυκτοβάμβακα πάχους 50 mm**  
**Κωδικός αναθεώρησης: ΟΙΚ 7934**

Θερμομόνωση - ηχομόνωση, οροφών, δαπέδων, τοίχων, κλπ με πλάκες ορυκτοβάμβακα πάχους 50 mm, πυκνότητας 80 kg/m<sup>3</sup>, με ή χωρίς στερέωση αυτών, ήτοι υλικά και εργασία πλήρους κατασκευής, σύμφωνα με την μελέτη και την ΕΤΕΠ 03-06-02-02 "Θερμομόνωση εξωτερικών τοίχων".

Τιμή ανά τετραγωνικό μέτρο (m<sup>2</sup>) πραγματικής επιφανείας.

**Ευρώ (Αριθμητικά) : 14,00**  
**(Ολογράφως) : δεκατέσσερα**

**A.T. : A.48**

**Άρθρο : ΝΑΟΙΚ 79.81 Βελτίωση θερμικών επιδόσεων εξωτερικών χώρων με επίστρωση εγχρώμων κυβόλιθων που περιέχουν ψυχρά υλικά (cool materials)**  
**Κωδικός αναθεώρησης: ΟΙΚ 7744**

Επίστρώσεις εξωτερικών δαπέδων, πεζοδρομίων και πλατειών με λευκούς ή έγχρωμους κυβόλιθους περιέχοντες ψυχρά υλικά (cool materials), οποιουδήποτε σχήματος, σε οποιαδήποτε υποδομή.

Η απαιτούμενη υψηλή ανακλαστικότητα των κυβόλιθων της συγκεκριμένης κατηγορίας θα προσδίδεται με ενσωμάτωση ψυχρών υλικών στην επιφανειακή τους στοιβάδα τους, και όχι με επίστρωση, επίπαση ή επάλειψη ψυχρών υλικών σε συμβατικής κατασκευής κυβόλιθους.

Οι επιδόσεις των ψυχρών κυβόλιθων εξαρτώνται από την ανακλαστικότητα της επιφανείας τους στην ηλιακή ακτινοβολία (Solar Reflectance, SR) και εάν δεν καθορίζεται διαφορετικά στη μελέτη, οι καινούργιοι κυβόλιθοι θα πληρούν τις ελάχιστες απαιτήσεις του ακόλουθου πίνακα:

Ελάχιστες επιδόσεις λευκών και εγχρώμων κυβόλιθων με ψυχρά υλικά

Κατηγοριοποίηση προϊόντων   στην ηλιακή   ακτινοβολία   (SR)	Αρχικός συντελεστής ανακλαστικότητας   στο εγγύς υπέρυθρο   φάσμα   (SR <sub>nir</sub> )	Αρχικός συντελεστής αντανάκλαστικότητας   υπέρυθρο (Infrared   Emittance)	Αρχικός συντελεστής εκπομπής στο
ΟΜΑΔΑ 1 ΑΠΟΧΡΩΣΕΙΣ ΟΧΡΑΣ, ΚΙΤΡΙΝΟΥ, ΠΟΡΤΟΚΑΛΙ	SR >= 0,50	>= 0,50	>= 0,85
ΟΜΑΔΑ 2 ΑΠΟΧΡΩΣΕΙΣ ΚΑΦΕ, ΟΧΡΑ, ΚΙΤΡΙΝΟ, ΚΕΡΑΜΙΔΙ, ΜΠΛΕ, ΠΡΑΣΙΝΟ, ΞΚΡΙ	SR >= 0,40	>= 0,50	>= 0,85

Οι περιέχοντες ψυχρά υλικά κυβόλιθοι, όσον αφορά τα φυσικά και μηχανικά χαρακτηριστικά και τις ανοχές διαστάσεων θα πληρούν τις απαιτήσεις του Προτύπου ΕΛΟΤ EN 1338.

Θα συνοδεύονται επίσης από εκθέσεις εργαστηριακών δοκιμών μέτρησης της ανακλαστικότητας στην

**Ευρώ (Αριθμητικά) : 39,40**  
**(Ολογράφως) : τριάντα εννέα και σαράντα λεπτά**

**A.T. : A.49**

**Άρθρο : ΝΑΟΙΚ Ν179.37.01 Πλήρωση αρμών διαστολής επιστρώσεων δαπέδων εξωτερικών χώρων με ελαστομερές πολουρεθανικό υλικό**  
**Κωδικός αναθεώρησης: ΟΙΚ 7936**

Πλήρωση αρμών διαστολής επιστρώσεων (παντός τύπου) δαπέδων εξωτερικών χώρων (πλακοστρώσεων κ.λ.π.) με ελαστομερές πολουρεθανικό υλικό πλάτους έως 15mm σε όλο το βάθος του αρμού με κατάλληλο ελαστομερές πολουρεθανικό και ελαστικό κορδόνι κλειστών κυψελών, σύμφωνα με την μελέτη, τις οδηγίες του προμηθευτή και τις υποδείξεις της Υπηρεσίας

**Ευρώ (Αριθμητικά) : 11,20****(Ολογράφως) : έντεκα και είκοσι λεπτά****A.T. : A.50**

**Άρθρο : ΝΑΟΔΟ Ν1Β51.01 Διακοσμητικά κράσπεδα από μάρμαρο**  
**Κωδικός αναθεώρησης: ΝΟΔΟ 2921**

Διακοσμητικό κράσπεδο από μάρμαρο λευκό προελεύσεως Κοζάνης ή Καβάλας ή ισοδύναμου, διαστάσεων πλάτους 12εκ. και ύψους 30εκ. με στρογγυλεμένη την άνω ακμή (μουρέλο ακτίνας 3εκ.), με την στερέωση αυτών επί υποστρώματος σκυροδέματος, τον εγκιβωτισμό και την στήριξη της πίσω παρειάς από σκυρόδεμα κατηγορίας C12/15, και την πλήρωση των αρμών δια λευκού τσιμέντου, για κατασκευή κράσπεδων, νησίδων ασφαλείας, πεζοδρομίων, κόμβων κ.λ.π..

Στην τιμή περιλαμβάνεται η δαπάνη προμήθειας και μεταφοράς των κράσπεδων και όλων των απαιτούμενων υλικών, η δαπάνη για την τοποθέτησή τους σε ευθυγραμμία ή καμπύλη στις προβλεπόμενες θέσεις από τα σχέδια οριζοντιογραφικά και υψομετρικά, με χρήση τεμαχίων μήκους όχι μικρότερου των 1.00μ. λείας επιφάνειας, η δαπάνη τέλειας στερέωσης των κράσπεδων με κατασκευή πίσω αυτά ενός συνεχούς πρίσματος από σκυρόδεμα κατηγορίας C8/10, η δαπάνη εγκιβωτισμού τους με σκυρόδεμα C12/15, η δαπάνη κατασκευής της βάσης έδρασής τους με σκυρόδεμα C12/15, η δαπάνη αρμολογήματος με λευκό τσιμέντο καθώς και κάθε άλλη δαπάνη εργασίας και υλικών, που απαιτείται για την πλήρη και έντεχνη εκτέλεση της εργασίας σύμφωνα με τους λοιπούς όρους δημοπράτησης.

**Ευρώ (Αριθμητικά) : 75,00****(Ολογράφως) : εβδομήντα πέντε****A.T. : A.51**

**Άρθρο : ΝΑΟΔΟ Ν1Β51.02 Εργασία τοποθέτησης μαρμάρινων κρασπέδων**  
**Κωδικός αναθεώρησης: ΝΟΔΟ 2921**

Τοποθέτηση μαρμάρινων κρασπέδων, οποιαδήποτε διάστασης, σύμφωνα με τα σχέδια λεπτομερειών της μελέτης.

Εκτέλεση εργασιών σύμφωνα με την ΕΤΕΠ 05-02-01-00 "Κράσπεδα, ρείθρα και τάφροι ομβρίων καταστρώματος οδών επενδεδυμένες με σκυρόδεμα".

Στην τιμή μονάδας περιλαμβάνονται:

- μεταφορά των κρασπέδων και όλων των απαιτούμενων υλικών

- η τοποθέτησή τους σε ευθυγραμμία ή καμπύλη στις προβλεπόμενες θέσεις από τα σχέδια οριζοντιογραφικά και υψομετρικά, η στερέωση των κρασπέδων με σκυρόδεμα κατηγορίας C8/10, ο εγκιβωτισμός τους και η αρμολογήσή τους με τσιμεντοκονία αναλογίας 650 kg τσιμέντου ανά m<sup>3</sup>

**Ευρώ (Αριθμητικά) : 8,00****(Ολογράφως) : οκτώ**

**A.T. : A.52****Άρθρο : ΝΑΟΔΟ Β85 Προσαρμογή στάθμης υφιστάμενου φρεατίου επί ανακατασκευαζόμενου πεζοδρομίου****Κωδικός αναθεώρησης: ΝΟΔΟ 2548**

Αποξήλωση πλαισίου έδρασης καλύμματος υφιστάμενου φρεατίου με προσοχή ώστε να μην προσκληθούν ζημιές, προσαρμογή της στάθμης των τοιχωμάτων του φρεατίου με αποξήλωση ή εφαρμογή στρώσεως ισχυρού τσιμεντοκονιαμάτος, πάκτωση του πλαισίου έδρασης στην απαιτούμενη στάθμη με ακρίβεια 5 mm και επιμελής αρμολόγηση με την περιβάλλουσα νέα πλακόστρωση. Οι τσιμεντοκονίες τελικής διαμόρφωσης γύρω από το πλαίσιο έδρασης θα παρασκευάζονται με άμμο θαλάσσης για την αποφυγή ρηγματώσεων, ή, εναλλακτικά, θα εφαρμόζονται εποξειδικά κονιάματα.

Στην τιμή δεν συμπεριλαμβάνονται η αντικατάσταση του καλύμματος και του πλαισίου έδρασης του. Τυχόν απαιτούμενα νέα χυτοσιδηρά καλύμματα, θα επιμετρώνται ιδιαίτερος με βάση τα οικεία άρθρα του τιμολογίου.

0,50 m<sup>2</sup> Για μεγαλύτερα ποσά η τιμή θα υποπροσαρμόζεται με πολλαπλασιασμό επί του συντελεστή

**Ευρώ (Αριθμητικά) : 40,30****(Ολογράφως) : σαράντα και τριάντα λεπτά****A.T. : A.53****Άρθρο : ΝΑΟΔΟ ΝΙΔ01.01 Τομή δαπέδου σκυροδέματος****Κωδικός αναθεώρησης: ΟΙΚ 2269Α**

Τομή δαπέδου από σκυρόδεμα μετά προσοχής, οπλισμένου ή άοπλου, οποιουδήποτε πάχους, με χρήση κατάλληλου κόπτη, ώστε να αποκλειστούν αποξηλώσεις έξω από τα προβλεπόμενα όρια της κοπής και να προφυλάσσεται το παραμένον δάπεδο σκυροδέματος από φθορές κατά την διάρκεια των εργασιών.

**Ευρώ (Αριθμητικά) : 3,00****(Ολογράφως) : τρία****A.T. : A.54****Άρθρο : ΝΑΟΔΟ ΝΙΕ08.3.01 Σήμανση - Ασφάλεια****Κωδικός αναθεώρησης: ΟΙΚ 6541**

Σήμανση της οδού (οριζόντια και κατακόρυφη) σύμφωνα με τις οδηγίες της επίβλεψης. Εργασία αποξήλωσης και μεταφοράς υφιστάμενων στύλων και σημάτων σε νέα θέση μετά της προμήθειας των υλικών και μικροϋλικών, παραδοτέα προς χρήση.

Τιμή κατ' αποκοπή ενός τεμαχίου (τεμ)

**Ευρώ (Αριθμητικά) : 800,00****(Ολογράφως) : οκτακόσια****A.T. : A.55****Άρθρο : ΝΑΥΔΡ 1.01 Χρήση πινακίδων εργοταξιακής σήμανσης.****Κωδικός αναθεώρησης: ΟΙΚ 6541**

Μηνιαία αποζημίωση χρήσης πινακίδων εργοταξιακής σήμανσης, ρυθμιστικών ή αναγγελίας κινδύνου, με αντανακλαστικό υπόβαθρο από μεμβράνη τύπου II, κατασκευασμένων σύμφωνα με το Πρότυπο ΕΛΟΤ ΕΝ 12899-1 και την ΕΤΕΠ 05-04-06-00

Πινακίδες σταθερού περιεχομένου (ΠΣΠ).

Στην τιμή μονάδας περιλαμβάνονται:

- η προσκόμιση, τοποθέτηση, αφαίρεση και επανατοποθέτηση (όσες φορές απαιτηθεί) πινακίδων μεσαίου μεγέθους (τριγωνικές πλευράς 0,90 m, κυκλικές Φ 0,65 m) με κίτρινο πλαίσιο

- ο στύλος στρώσεως της πινακίδας και η κυκλική βάση στύλου (σπίτιβρα) ή η

πάκτωση της πινακίδας εντός του εδάφους  
- η επιθεώρηση, ευθυγράμμιση ή η αντικατάσταση πινακίδων που έχουν υποστεί φθορές

Επιμέτρηση ανά μήνα παραμονής εκάστης πινακίδας στο έργο, σύμφωνα με την εγκεκριμένη διάταξη εργοταξιακής σήμανσης και το εγκεκριμένο χρονοδιάγραμμα εκτέλεσης εργασιών

**Ευρώ (Αριθμητικά) : 8,20**

**(Ολογράφως) : οκτώ και είκοσι λεπτά**

**A.T. : A.56**

**Άρθρο : ΝΑΥΔΡ 1.03 Αναλάμποντες φανοί επισήμανσης κινδύνου**

**Κωδικός αναθεώρησης: ΗΛΜ 108**

Μηνιαία λειτουργία αναλάμποντος φανού επισήμανσης κινδύνου, χρώματος πορτοκαλί, διαμέτρου 200 mm, με μονόπλευρο φωτιστικό στοιχείο LED, κατηγορίας L7 κατά ΕΛΟΤ EN 12352, με επαναφορτιζόμενη μπαταρία και αυτόματο φωτομετρικό διακόπτη ημέρας/νυκτός.

Στην τιμή μονάδας περιλαμβάνονται:

- η προσκόμιση και τοποθέτηση αναλαμπόντων φανών σε θέσεις εκτελουμένων έργων, είτε ως ανεξάρτητες μονάδες ή ως συγχρονισμένες μονάδες λειτουργούσες εν σειρά
- η μετακίνηση και επανατοποθέτησή τους, όταν και όπου απαιτείται ο έλεγχος λειτουργίας
- η επαναφόρτιση ή η αντικατάσταση των συσσωρευτών

Επιμέτρηση ανά μήνα λειτουργίας εκάστου φανού, σύμφωνα με την εγκεκριμένη διάταξη εργοταξιακής σήμανσης και το εγκεκριμένο χρονοδιάγραμμα εκτέλεσης εργασιών

Τιμή ανά μήνα λειτουργίας του αναλάμποντος φανού, ή κλάσμα αυτού.

**Ευρώ (Αριθμητικά) : 10,30**

**(Ολογράφως) : δέκα και τριάντα λεπτά**

**A.T. : A.57**

**Άρθρο : ΝΑΥΔΡ 11.02.04 Μεταλλικές εσχάρες υδροσυλλογής Εσχάρες υδροσυλλογής, από ελατό χυτοσίδηρο**

**Κωδικός αναθεώρησης: ΥΔΡ 6752**

Μεταλλικές εσχάρες υδροσυλλογής, με το αντίστοιχο πλαίσιο έδρασης, πλήρως τοποθετημένες, σύμφωνα με τα σχέδια λεπτομερειών της μελέτης.

Περιλαμβάνεται η προμήθεια και μεταφορά επί τόπου της εσχάρας και του πλαισίου έδρασης αυτής, η ακριβής ρύθμιση της στάθμης και επίκλισης της εσχάρας με χρήση στερεών υποθεμάτων και ο εγκιβωτισμός του πλαισίου έδρασης με τσιμεντοκονία, μη συρρικνούμενο κονίαμα ή εποξειδικά κονιάματα.

Το παρόν άρθρο έχει εφαρμογή, τόσο επί νέων όσο και επί υφισταμένων κατασκευών (αντικατάσταση εσχάρων).

Επιμέτρηση για τις μεν τυποποιημένες εσχάρες βιομηχανικής προέλευσης με βάση τους πίνακες βαρών του κατασκευαστή, για τις δε ηλεκτροσυγκολλητές εσχάρες νε βάση αναλυτικούς υπολογισμούς των ράβδων και λοιπών διατομών μορφοχάλυβα που χρησιμοποιούνται για την κατασκευή τους. Σε καμία περίπτωση δεν γίνεται αποδεκτή επιμέτρηση με ζύγιση.

Εσχάρες υδροσυλλογής, από ελατό χυτοσίδηρο.

Εσχάρες υδροσυλλογής, από ελατό χυτοσίδηρο (χυτοσίδηρος σφαιροειδούς γραφίτη, ductile iron), της προβλεπόμενης από την μελέτη φέρουσας ικανότητας D κατά ΕΛΟΤ EN 124, σύμφωνα με την ΕΤΕΠ 08 -07-01-04 "Εσχάρες υδροσυλλογής από ελατό χυτοσίδηρο".

**Ευρώ (Αριθμητικά) : 2,90**

**(Ολογράφως) : δύο και ενενήντα λεπτά**

**A.T. : A.58****Άρθρο : ATHE N18062.2.01 Υδρορρόη οριζόντια από γαλβανισμένη λαμαρίνα ανοικτή πολυγωνική****Κωδικός αναθεώρησης: ΗΛΜ 1**

Υδρορρόη οριζόντια από γαλβανισμένη λαμαρίνα πάχους 2,00 mm και αναπτύγματος έως 1000 mm, ελαχίστου μήκους 2000 mm, συμπεριλαμβανομένων των υλικών συνδέσεως, των στηριγμάτων στερεώσεως, εξ 6 cm τουλάχιστον επικαλύψεως (καβαλλήματος) του ενός τεμαχίου με το άλλο όπως και της εργασίας πλήρους εγκαταστάσεως

**Ευρώ (Αριθμητικά) : 60,00****(Ολογράφως) : εξήντα****A.T. : A.59****Άρθρο : ATHE N18062.3.01 Σιδηροσωλήνας αποχετεύσεως ομβρίων υδάτων (υδρορρόη κατακόρυφη) Φ80****Κωδικός αναθεώρησης: ΗΛΜ 1**

Σιδηροσωλήνας γαλβανισμένος και βαμένος με πολυουρεθανική βαφή, αποχετεύσεως ομβρίων υδάτων (υδρορρόη κατακόρυφη) κυκλικής διατομής Φ80 με γωνία

120 μοιρών στην απόληξη του κατακόρυφου συμπεριλαμβανομένων των υλικών συνδέσεων, στερεώσεως κλπ ως και της εργασίας πλήρους εγκαταστάσεως

**Ευρώ (Αριθμητικά) : 18,00****(Ολογράφως) : δεκαοκτώ****A.T. : A.60****Άρθρο : ΝΑΠΡΣ Ν1Β11.17 Κολωνάκι πεζοδρομίου κυκλικού σχηματισμού από ανασυσταμένο μάρμαρο ισοδύναμου τύπου ΤΙΤΑΝΟ****Κωδικός αναθεώρησης:**

Κολωνάκι πεζοδρομίου κυκλικού σχηματισμού από ανασυσταμένο μάρμαρο λευκού γρανίτη μέγιστου ύψους 579 χιλιοστά και βάρους 200 κιλά του οίκου Bellitalia ή ισοδύναμου. Θα αποτελείται από μια βάση κυκλικού σχηματισμού διαμέτρου 500 χιλιοστά και ένα κρίκο για την μεταφορά του ή την διέλευση μίας αλυσίδας. Ο κρίκος θα βρίσκεται στην κορυφή της βάσης και θα είναι κατασκευασμένος από ατσάλι. Η επιφάνεια του θα είναι σφυρηλατημένη και θα καλύπτεται με μια διαφανή αντιδιαβρωτική επικάλυψη και μια επιπλέον anti-graffiti επικάλυψη. Η βάση θα είναι εξοπλισμένη με ειδικούς δακτύλιους για την στερέωση του κρίκου στη βάση. Όλες οι άκρες του θα είναι στρογγυλεμένες προς αποφυγή τυχόν τραυματισμών.

Στην τιμή περιλαμβάνονται το κολωνάκι πεζοδρομίου, η μεταφορά στο χώρο εγκατάστασης καθώς οι δαπάνες του εργατοτεχνικού προσωπικού και των εργαλείων που θα χρησιμοποιηθούν για την τοποθέτηση.

**Ευρώ (Αριθμητικά) : 350,00****(Ολογράφως) : τριακόσια πενήντα****A.T. : A.61****Άρθρο : ΝΑΟΔΟ Ν1Β49.1 Επγμιζόμενα καλύμματα φρεατίων****Κωδικός αναθεώρησης: ΥΔΡ 6752**

Προμήθεια και τοποθέτηση επιγμιζόμενων καλυμμάτων φρεατίων από αλουμίνιο κλάσης B125 (φορτίο αντοχής 12,5 τόνοι), με τα αντίστοιχα πλαίσια έδρασης, διαστάσεων 0,70μ.Χ 0,70μ. , με δυνατότητα επιλογής τελικής επιφάνειας, καπάκι με προσαρμοσμένο παρέμβυσμα στεγανοποίησης 6mm, με ειδικές υποδοχές οι οποίες καλύπτονται με 4 ανοξείδωτες βίδες και τα ανάλογα κλειδιά ανοίγματος.

Στην τιμή μονάδας περιλαμβάνονται:

- η προμήθεια των ειδών,

έργου, οι φοροεκφορτώσεις με κατάλληλα μέσα (πχ. με χρήση

- η προετοιμασία της επιφανείας έδρασης του πλαισίου, η ρύθμιση της απαιτούμενης τελικής στάθμης του καλύμματος ή της εσχάρας με χρήση ανθεκτικών υποθεμάτων και η πάκτωση του πλαισίου έδρασης με ισχυρή τσιμεντοκονία.

**Ευρώ (Αριθμητικά) : 400,00**  
**(Ολογράφως) : τετρακόσια**

## 2. ΗΛΕΚΤΡΟΜΗΧΑΝΟΛΟΓΙΑ

**A.T. : B.01**

**Άρθρο : ATHE N19302 Εκσκαφή χάνδακα για την τοποθέτηση καλωδίων**

**Σχετικό : Κωδικός αναθεώρησης: ΗΛΜ 10**

Εκσκαφή χάνδακα για την τοποθέτηση καλωδίων πλάτους όφρυος ορύγματος μικροτέρου ή μέχρι 1,00 m και σε βάθος μέχρι 1,00 m με οποιονδήποτε τρόπο ή μέσο εκσκαφής σε ξερό έδαφος ή μέσα σε νερό η στάθμη του οποίου ή ευρίσκεται σε ηρεμία ή υποβιβάζεται με άντληση, που θα πληρωθεί ξεχωριστά, την μόρφωση των παρειών και του πυθμένα του ορύγματος στις απαιτούμενες διατομές. Στην τιμή περιλαμβάνεται και η δαπάνη των αναγκαίων δαπέδων εργασίας, που χρειάζονται για την αναπέταση των προϊόντων ανάλογα με τους τρόπους και τα μέσα εκσκαφής, των κάθε φύσεως φορτοεκφορτώσεων, τοπικών μετακινήσεων (οριζόντιων ή κατακορύφων) και μεταφορών για την οριστική απομάκρυνση των προϊόντων που περισεύουν σε θέσεις που επιτρέπονται από την αστυνομία ή προσωρινή απόθεση αυτών για την κατασκευή επιχωμάτων προς επανεπίχωση των εκσκαφέντων χανδάκων καθώς και η δαπάνη σταλίας των μεταφορικών μέσων. Στην τιμή περιλαμβάνεται επίσης και η εργασία εκτελέσεως της επανεπίχωσης και με αμμο 10 εκατοστών πάνω από τον σωλήνα των εκσκαφέντων χανδάκων κατά στρώσεις πλήρως συμπιεζόμενες, και η ταινία σήμανσης.

(1 m<sup>3</sup>)

**Ευρώ (Αριθμητικά) : 20,00**  
**(Ολογράφως) : είκοσι**

**A.T. : B.02**

**Άρθρο : ATHE 9303 Εκσκαφή για την κατασκευή βάσεως θεμελιώσεως τσιμεντοϊστού ή σιδηροϊστού σε έρεισμα**

**Σχετικό : Κωδικός αναθεώρησης: ΗΛΜ 10**

Εκσκαφή για την κατασκευή βάσεως θεμελιώσεως τσιμεντοϊστού ή σιδηροϊστού σε έρεισμα με συμπίεμένο υλικό και άσφαλτο οιονδήποτε διαστάσεων που θα γίνει με οιονδήποτε τρόπο χωρίς την χρησιμοποίηση εκρηκτικών και με την αντιστήριξη των πρανών, μόρφωση πυθμένα, την μεταφορά των προϊόντων εκσκαφής και την απόρριψή τους σε θέσεις που επιτρέπονται από την αστυνομία

(1 m<sup>3</sup>)

Εκσκαφή για την κατασκευή βάσεως θεμελιώσεως τσιμεντοϊστού ή σιδηροϊστού σε έρεισμα

**Ευρώ (Αριθμητικά) : 61,24**  
**(Ολογράφως) : εξήντα ένα και είκοσι τέσσερα λεπτά**

**A.T. : B.03**

**Άρθρο : ATHE 9305 Διάστρωση με διάτρητους πλίνθους διατάσεων 19X9X6 cm**

**Κωδικός αναθεώρησης: ΗΛΜ 10**

Διάστρωση με διάτρητους πλίνθους διατάσεων 19X9X6 cm δηλαδή προμήθεια, μεταφορά και διάστρωση διάτρητων πλίνθων επάνω σε στρώση άμμου πάχους 0,10 m για την προστασία υπογείων τροφοδοτικών καλωδίων μαζί με την αξία προμήθειας, μεταφοράς και διαστρώσεως της άμμου (το πλάτος διαστρώσεως θα είναι 19 cm)

(1 m)

Διάστρωση διάτρητων πλίνθων διαστάσεων 19X9X6 cm

**Ευρώ (Αριθμητικά) : 7,97**

**(Ολογράφως) : επτά και ενενήντα επτά λεπτά**

**A.T. : B.04**

**Άρθρο : ATHE N19306 Αποκατάσταση πεζοδρομίου,δρόμου , πράσινο**

**Σχετικό : Κωδικός αναθεώρησης:**

Πλήρης αποκατάσταση πεζοδρομίου με οποιοδήποτε υλικό υπήρχε πριν τις εργασίες αποξήλωσης.ήτοι επίστρωση με πλάκες τσιμέντου δηλαδή προμήθεια, μεταφορά και επίστρωση με τεχνητές πλάκες από τσιμέντο τύπου ΞΕΑ με αρμούς πλάτους 3-5mm και υπόστρωμα πάχους 2cm από τσιμεντοκονίαμα των 450 kg με τον καθαρισμό των αρμών του κονιάματος τούτου και πλήρους αρμολογήματος από τσιμεντοκονίαμα των 600kg με όλα τα απαιτούμενα υλικά επί τόπου και την εργασία πλήρους κατασκευής.

Πριν την επίστρωση τσιμεντοκονίας θα γίνεται η αναγκαία επίστρωση από μπετόν αντοχής B160 και με πάχος μπετό 10cm.

Η προμήθεια, μεταφορά και επίστρωση με κυβόλιθους , μάρμαρο,πράσινο ή οποιοδήποτε υλικό υπήρχε πριν τις εργασίες αποξήλωσης.

**Ευρώ (Αριθμητικά) : 24,17**

**(Ολογράφως) : είκοσι τέσσερα και δεκαεπτά λεπτά**

**A.T. : B.05**

**Άρθρο : ATHE N19307.6.1 Φρεάτιο έλξης και σύνδεσης ή επισκευής υπόγειων καλωδίων εσωτερικών διαστάσεων 40 x 40 cm, βάθους έως 40 cm**

**Σχετικό : NAHAM 60.10.85.02 Κωδικός αναθεώρησης: HAM 10**

Κατασκευή φρεατίου έλξης και σύνδεσης καλωδίων από σκυρόδεμα κατηγορίας C12/15, οπλισμένο με δομικό πλέγμα B500C, με τοιχώματα ελαχίστου πάχους 10 cm για τα φρεάτια έλξης και 15 cm για τα φρεάτια σύνδεσης και κατά τα λοιπά σύμφωνα με τα σχέδια λεπτομερειών της μελέτης.

Στην τιμή μονάδας περιλαμβάνονται:

- η εκσκαφή σε έδαφος γαιώδης ή ημιβραχώδης βάθους μέχρι 100 εκ.
- εξαγωγή και αποκόμιση των (πλεοναζόντων) προϊόντων εκσκαφής.
- διάστρωση πυθμένα με γαρμπίλι πάχους 10 εκ.
- η επί τόπου σκυροδέτηση, ή η προμήθεια και εγκατάσταση προκατασκευασμένου φρεατίου
- η διαμόρφωση των οπών εισόδου και εξόδου των σωληνώσεων διέλευσης των καλωδίων
- επίχρωση όλων των εσωτερικών επιφανειών με τσιμεντοκονίαμα των 600 χγρ.
- επανεπίχωση του ορύγματος
- στεγανό κάλυμμα από σύνθετο υλικό κλάσεως C250 EN 124:1994 αντοχής 25 τον. εδραζόμενο σε πλαίσιο από σύνθετο υλικό κλάσεως C250 EN 124:1994 αντοχής 25 τον. , με διάταξη μανδάλωσης με χρήση ειδικού εργαλείου.
- η επισήμανση του φρεατίου, σύμφωνα με τα καθοριζόμενα στην μελέτη

Στην τιμή περιλαμβάνονται όλα τα υλικά και μικροϋλικά κατασκευής, κάθε εργασία καθώς και το κάλυμμα από χυτοσίδηρο αντοχής 25 τόνους κατά το Ευρωπαϊκό πρότυπο EN124:1994..

**Ευρώ (Αριθμητικά) : 100,00**

**(Ολογράφως) : εκατό**

**A.T. : B.06**

**Άρθρο : ATHE N19311.2 Βάση πύλας 1,30x0,40x0,50 m**

**Σχετικό : Κωδικός αναθεώρησης: HAM 101**

Βάση πύλας δηλαδή κατασκευή μίας βάσεως από σκυρόδεμα Σ 150 για την στερέωση εξωτερικού πύλας διαστάσεων 1,30 μ μήκους, 0,40 μ πλάτους και 0,50 ύψους, υπε- ρυψωμένης κατά 0,15 μ απο την επιφάνεια του εδάφους, στο κέντρο της βάσης θα φέ- ρει σωλήνα φ 100 mm έως το φρεάτιο για την διέλευση των καλωδίων και στη μία πλευρά του υποδοχή εγκατάστασης κονσόλας ήτοι εγκιβωτισμένο κατακόρυφο τμήμα πλαστικής σωλήνας PVC φ 100.

Στην τιμή περιλαμβάνεται η αξία της εκσκαφής.

(1 τεμ)

9311.1 Βάση πύλλαρ διαστάσεων 1,30X0,50 m βάθους 0,5 m

**Ευρώ (Αριθμητικά) : 31,30**

**(Ολογράφως) : τριάντα ένα και τριάντα λεπτά**

**A.T. : B.07**

**Άρθρο : ATHE N19312.6 Βάση σιδηροϊστού άοπλη 1m X 1m X 1,2m**

**Σχετικό : Κωδικός αναθεώρησης: ΗΛΜ 101**

Βάση σιδηροϊστού άοπλη δηλαδή κατασκευή μιάς βάσεως από άοπλο σκυρόδεμα Σ 150 για την έδραση και στερέωση σιδηροϊστού που να φέρει στο κέντρο μία κατακόρυφη οπή και μία πλευρική με πλαστικό σωλήνα PVC Φ 110 και καμπύλη 90 μοιρών για την διέλευση του τροφοδοτικού καλωδίου και του χαλκού γειώσεως. Μέσα στη βάση θα ενσωματωθεί κλωβός αγκυρώσεως από σιδηρογωνίες και ήλους όπως περιγράφεται στο σχετικό άρθρο του σιδηροϊστού. Στην τιμή δεν περιλαμβάνεται η αξία των εκσκαφών

(1 m<sup>3</sup>)

9312.1 Βάση σιδηροϊστού άοπλη διαστάσεων 1X1 m βάθους 1,2 m

**Ευρώ (Αριθμητικά) : 129,97**

**(Ολογράφως) : εκατόν είκοσι εννέα και ενενήντα επτά λεπτά**

**A.T. : B.08**

**Άρθρο : ATHE N19315.1 Πλαστικός σωλήνας ευκαμπτος τυπου νεροσώλ**

**Σχετικό : Κωδικός αναθεώρησης: ΗΛΜ 8**

Πλαστικός σωλήνας ευκαμπτος τυπου νεροσώλ δηλαδή προμήθεια, μεταφορά και εγκατάσταση ενός m πλαστικού σωλήνα τυπου νεροσώλ διαμέτρου 63 mm, ανθεκτικού σε εσωτερική πίεση 4 ατμοσφαιρών, ποιότητας τύπου σωλήνος σύμφωνα με τις προδιαγραφές 127/7 - 1970 και 143/Μαρτίου 1971 του Υπουργείου Βιομηχανίας μαζί με τον απαιτούμενο οδηγό από γαλβανισμένο σύρμα 5 mm<sup>2</sup> για την κατασκευή υπογείου δικτύου διελεύσεως ηλεκτρικών καλωδίων, συγκροτούμενου από επί μέρους τεμάχια (με ειδική κόλλα) και εγκατάσταση αυτών

μέσα σε χάνδακα βέθους 60-70 cm

(1 m)

**Ευρώ (Αριθμητικά) : 4,34**

**(Ολογράφως) : τέσσερα και τριάντα τέσσερα λεπτά**

**A.T. : B.09**

**Άρθρο : ATHE N19315.2 Πλαστικός σωλήνας πολυαιθυλενίου διπλού τοιχώματος Φ 110/90**

**Σχετικό : Κωδικός αναθεώρησης: ΗΛΜ 8**

Πλαστικός σωλήνας πολυαιθυλενίου (HPDE) διπλού τοιχώματος Φ 90 δηλαδή προμήθεια, μεταφορά και εγκατάσταση ενός m σωλήνα πολυαιθυλενίου (HPDE) μαζί με τις απαραίτητες μούφες πολυαιθυλενίου διπλού τοιχώματος Φ 110/90 mm υψηλής πυκνότητας σε (HPDE) για την προστασία των ηλεκτρικών υπόγειων καλωδίων., αντοχή σε συμπίεση 450Nt, αντοχή σε θερμοκρασίες: -25ο C/ +60οC, που θα αποτελείται από δύο συνεξωθημένα τοιχώματα: Το εξωτερικό τοίχωμα είναι δομημένο για μεγαλύτερη αντοχή, σε παραμόρφωση και ευκαμψία, το εσωτερικό τοίχωμα είναι λείο για την διευκόλυνση στην εισαγωγή των καλωδίων. μαζί με τον απαιτούμενο οδηγό από σύρμα 5 mm<sup>2</sup> για την κατασκευή υπογείου δικτύου διελεύσεως ηλεκτρικών καλωδίων, συγκροτούμενου από επί μέρους τεμάχια (με ειδική κόλλα) και εγκατάσταση αυτών

μέσα σε χάνδακα βέθους 40-70 cm

(1 m)

**Ευρώ (Αριθμητικά) : 5,97**

**(Ολογράφως) : πέντε και ενενήντα επτά λεπτά**

**A.T. : B.10****Άρθρο : ATHE N19316.6 Σιδηροσωλήνας γαλβανισμένος για την διέλευση καλωδίων κλπ διαμέτρου 2 1/2 ins****Σχετικό : Κωδικός αναθεώρησης: ΗΛΜ 5**

Σιδηροσωλήνας γαλβανισμένος για την διέλευση καλωδίων κλπ δηλαδή προμήθεια μεταφορά και τοποθέτηση ενός μέτρου σιδηροσωλήνα γαλβανισμένου βαρέως τύπου σε οποιαδήποτε θέση με τα ειδικά τεμάχια και μικροϋλικά (στηρίγματα κλπ) που απαιτούνται. Στην τιμή συμπεριλαμβάνεται επίσης και η εργασία εκτελέσεως της επανεπίκωψης και με άμμο 10 εκατοστών πάνω από τον σωλήνα των εκσκαφέντιων χανδάκων κατά στρώσεις πλήρως συμπιεζόμενες και η διάτρητη ταινία σήμανσης.

(1 m)

**Ευρώ (Αριθμητικά) : 19,53****(Ολογράφως) : δεκαεννέα και πενήντα τρία λεπτά****A.T. : B.11****Άρθρο : ATHE N19324.2 Σιδηροιστός κωνικής μορφής 4 μ.****Σχετικό : Κωδικός αναθεώρησης: ΗΛΜ 101**

Ο Σιδηροιστός φωτισμού θα είναι σύμφωνα με όσα αναφέρονται στο πρότυπο ΕΛΟΤ EN 40 και πρέπει να παράγονται από βιομηχανία που κατέχει Πιστοποιητικό Διασφάλισης Ποιότητας (Quality Assurance), σύμφωνα με το πρότυπο ISO 9001 σχετικά με την οργάνωση λειτουργίας της επιχείρησης και θα πρέπει να συνοδεύονται από πιστοποιητικό δοκιμών σύμφωνα με το EN 40-8 από διεθνώς αναγνωρισμένο ή κρατικό εργαστήριο και Πιστοποίηση CE από ανεξάρτητο κοινοποιημένο-εγκεκριμένο Ευρωπαϊκό φορέα (ΦΕΚ 1557/Β/17-08-2007 και EN-40).

Ο Σιδηροιστός θα είναι ύψους 4 μ. από χάλυβα θερμής έλασης ποιότητας S235JR κατά EN 10025 κωνικής κυκλικής διατομής 10mm/m με πλάκα εδράσεως γαλβανισμένος εν θερμώ (σε μπάνιο μεγαλύτερο του μήκους του ιστού) βάσει Διεθνούς Προτύπου EN ISO 1461. Ο σιδηροιστός θα έχει θυρίδα επισκέψεως μέσα από την οποία θα είναι εφικτές οι συνδέσεις με ασφάλειες 6-10 A τύπου ταμπακιέρας και βίδα  $\Phi$  1/4 για τη σύνδεση γείωσης. Στο επάνω μέρος του ιστού θα κατασκευασθεί μια υποδοχή σύμφωνα με τις οδηγίες του επιβλέποντος για την τοποθέτηση ενός φωτιστικού σώματος led. Στην τιμή συμπεριλαμβάνεται και ο βραχίονας στήριξης του φωτιστικού σώματος.

Ο κορμός του σιδηροιστού θα φέρει χαλύβδινη τετραγωνική πλάκα εδράσεως από λαμαρίνα πάχους 18 mm και διαστάσεων 0.40x0.40m. Η πλάκα εδράσεως θα φέρει κεντρική οπή για την είσοδο των υπογείων καλωδίων μέσα στον ιστό καθώς και τέσσερις οπές διαμέτρου 20χιλ. η κάθε μία για την στερέωση του με κοχλιωτούς ήλους (μπουλόνια) διαμέτρου 20χιλ. θα φέρει επίσης τέσσερα ενισχυτικά πτερύγια πάχους 16mm σχήματος ορθογωνίου τριγώνου, μήκους των δύο καθέτων πλευρών του 0.20 και 0.30. Ο σιδηροιστός θα φέρει σε απόσταση 1.00m από την βάση του οπή για την τοποθέτηση του ακροβιβατίου που θα κλίνει με θυρίδα από λαμαρίνα πάχους 4mm διατομής σχήματος τόξου κύκλου διαμέτρου 6". Οι συνδέσεις του σιδηροιστού, πλάκα εδράσεως του και τα ενισχυτικά πτερύγια θα είναι ηλεκτροσυγκολλημένα καλά. Ο σιδηροιστός θα συνοδεύεται από μια βάση αγκυρώσεως που θα αποτελείται από τέσσερις ήλους μήκους 1μ και διατομής  $\Phi$  20 που θα καταλήγουν σε σπείρωμα μήκους 0.20 καλά επεξεργασμένο. Οι τέσσερις ήλοι πρέπει να είναι συνδεδεμένοι μεταξύ τους με ηλεκτροσυγκολλημένες πάνω τους γωνίες 30/30/3mm σε σχήμα τετραγώνου στην βάση τους και χιαστί προ του σπείρωματος τους για να αποφευχθεί μετακίνηση τους κατά την ενσωμάτωσή τους μέσα στην βάση από σκυρόδεμα. Ο ιστός μετά από την σχετική προεργασία, δηλαδή την απόξεση, τον καθαρισμό και λοιπές εργασίες για να μην διακρίνονται τα σημεία ραφής του θα βαφεί με δύο στρώσεις αντισκοριακής βαφής και δύο στρώσεις χρώματος νιούκου ανθεκτικού στις καιρικές συνθήκες και επιδράσεις αποχρώσεως της αρεσκείας της επιβλέψεως. Στους τέσσερις ήλους αγκυρώσεως του ιστού θα τοποθετηθούν πριν την ανύψωση του ιστού από ένα περικόχλιο 1ιν. για να στηρίζεται η πλάκα εδράσεως του ιστού χωρίς σφήνες κατά την ζυγοστάθμιση αυτού στεραιούμενη με δύο περικόχλια από πάνω σε κάθε θέση. Η όλη κατασκευή θα πρέπει να εκτελεσθεί κατά τρόπο που να μην παρουσιάζει

**Ευρώ (Αριθμητικά) : 800,00****(Ολογράφως) : οκτακόσια****A.T. : B.12****Άρθρο : ATHE 9336.1.1 Καλώδιο NYM Καλώδιο NYM τριπολικό Διατομής 3 X 1,5mm<sup>2</sup>****Σχετικό : Κωδικός αναθεώρησης: ΗΛΜ 46**

Καλώδιο NYM, δηλαδή προμήθεια, μεταφορά, τοποθέτηση και σύνδεση ενός τρέχοντος μέτρου καλωδίου NYM σε έργα οδικού ηλεκτροφωτισμού.

(1 m)

9336. 1 τριπολικό  
9336. 1. 1 Καλώδιο NYM διατομής: 3 X 1,5mm<sup>2</sup>

**Ευρώ (Αριθμητικά) : 4,28**

**(Ολογράφως) : τέσσερα και είκοσι οκτώ λεπτά**

**A.T. : B.13**

**Άρθρο : ATHE N19361.1.12 Φωτιστικό σώμα LED κορυφής**

**Σχετικό : Κωδικός αναθεώρησης:**

Η οπτική μονάδα θα αποτελείται από στοιχεία LED.

Η ισχύς και η απόδοση του φωτιστικού σώματος θα επιλεγεί κατόπιν φωτομετρικής μελέτης που θα εκπονηθεί από τον ανάδοχο αναλόγως τον τύπο της οδού.

Το εξωτερικό υλικό προστασίας της οπτικής μονάδας θα πρέπει να είναι κατασκευασμένο από ψημένο γυαλί ασφαλείας πάχους 4mm κατ' ελάχιστο. Δεν επιτρέπεται η χρήση πλαστικών υλικών για ακάλυπτους φακούς.

Το φωτιστικό σώμα θα είναι εφοδιασμένο με φίλτρο ανταλλαγής του εσωτερικού αέρα ώστε να εξασφαλίζεται η στεγανότητα του και η αποφυγή δημιουργίας υδρατμών στο εσωτερικό της οπτικής μονάδας.

Η οπτική μονάδα είναι αποσπώμενη και μπορεί να αντικατασταθεί εύκολα στο σημείο της εγκατάστασης με τη χρήση συνηθισμένων εργαλείων.

Το φωτιστικό θα είναι FULL CUT-OFF κατά IESNA με μηδενική εκπομπή φωτός πάνω από τις 90° ή ULR=0% (U0) κατά IES TM-15-11 σε οριζόντια τοποθέτηση του φωτιστικού.

Το φωτιστικό σώμα θα πρέπει να είναι ταξινομημένο σύμφωνα με το πρότυπο φωτοβιολογικής ασφάλειας EN 62471 : Exempt Group (μηδενικό φωτοβιολογικό ρίσκο).

Ονομαστική φωτεινή ροή:  $\geq 4.500 \text{ lm}$

Η φωτεινή πηγή LED θα είναι υψηλής απόδοσης ( $\geq 145 \text{ lm/W}$ ). Τα LED θα είναι διατεταγμένα σε τυπωμένα κυκλώματα έχοντας ένα στρώμα στήριξης από αλουμίνιο για καλύτερη θερμική διάχυση.

Η θερμοκρασία χρώματος θα είναι  $3000\text{K} \pm 10\%$ .

Ο δείκτης βαθμού απόδοσης χρωμάτων θα είναι  $Ra \geq 70$ .

Η απόδοση του φωτιστικού θα είναι τουλάχιστον  $80 \text{ lm/W}$ .

**Ευρώ (Αριθμητικά) : 800,00**

**(Ολογράφως) : οκτακόσια**

**A.T. : B.14**

**Άρθρο : ATHE N19337.5.2.5 Καλώδιο NYY 5X2,5 mm**

**Σχετικό : Κωδικός αναθεώρησης: HAM 102**

Καλώδιο NYY , δηλαδή προμήθεια, μεταφορά, τοποθέτηση και σύνδεση ενός τρέχοντος μέτρου καλωδίου NYY 5X2,5mm, 1000 V μέσα σε πλαστικό σωλήνα ή σιδηροσωλήνα.

(1 m)

9337.3 5X2,5

9337.3.1 Καλώδιο NYY διατομής: 5X2,5 mm

**Ευρώ (Αριθμητικά) : 4,06**

**(Ολογράφως) : τέσσερα και έξι λεπτά**

**A.T. : B.15**

**Άρθρο : ATHE 9340.2 Αγωγός γυμνός χάλκινος πολύκλωνος Διατομής 16mm<sup>2</sup>**

**Σχετικό : Κωδικός αναθεώρησης: HAM 45**

Αγωγός γυμνός χάλκινος πολύκλωνος , δηλαδή προμήθεια, μεταφορά και εγκατάσταση ενός τρέχοντος μέτρου γυμνού πολύκλωνου χάλκινου αγωγού για την σύνδεση του υπογείου δικτύου γειώσεως με τα ακροκιβώτια που ευρίσκονται μέσα στους ιστούς.

(1 m)

9340. 2 Διατομή 16mm<sup>2</sup>**Ευρώ (Αριθμητικά) : 5,45****(Ολογράφως) : πέντε και σαράντα πέντε λεπτά****A.T. : B.16****Άρθρο : ATHE N19342 Γείωση από χάλκινο ηλεκτρόδιο Φ 22χιλ μήκους 1,50m****Σχετικό : Κωδικός αναθεώρησης: ΗΛΜ 5**

Γείωση από χάλκινο ηλεκτρόδιο Φ 22χιλ μήκους 1,50m, δηλαδή κατασκευή και έμψηξη στο έδαφος μίας γειώσεως αποτελούμενης από χάλκινο ηλεκτρόδιο με όλα τα μικρούλικά που χρειάζονται, κολλάρα γειώσεως κλπ.

**Ευρώ (Αριθμητικά) : 26,31****(Ολογράφως) : είκοσι έξι και τριάντα ένα λεπτά****A.T. : B.17****Άρθρο : ATHE N19350.1 Κιβώτιο ηλεκτρικής διανομής (πίλλαρ) 1.10x0.30x1.20 m****Σχετικό : Κωδικός αναθεώρησης: ΗΛΜ 52**

Κυβώτιο ηλεκτρικής διανομής (πίλλαρ) δηλαδή προμήθεια, μεταφορά, τοποθέτηση και εσωτερική συνδεσμολογία οργάνων διανομής (σύνδεση με μετρητή της Δ.Ε.Η, χρονοδιακόπτης, φωτοκύταρο, ασφάλειες, σε κάθε γραμμή διακόπτες, ρελέ κλπ. βλ. μονογραμμικό διάγραμμα) ενός πίλλαρ κατασκευασμένου από μεταλλικά πλαίσια από προφίλ (σιδηρογωνιές, λάμες κλπ.) συγκολλημένα η συνδεδεμένα με κοχλίες και εξωτερικό μεταλλικό, κυβώτιο από χαλυβδοέλασμα ΝΤΕΚΑΠΕ πρεσσαριστό πάχους 2 mm. Οι εσωτερικές ωφέλιμες διαστάσεις του θα είναι : μήκος 1.10 μ., ύψος 1.20 μ. και βάθος 0.30 μ. Το εσωτερικό του πίλλαρ θα είναι χωρισμένο με λαμαρίνα σε δύο ανεξάρτητους χώρους από τους οποίους ο ένας προς τα αριστερά πλάτους 0.60μ θα προορίζεται για τον μετρητή της ΔΕΗ και ο άλλος πλάτους 0.50 μ για την ηλεκτρική διανομή. Ο αριστερός και ο δεξιός χώροι θα κλείνουν με μονόφυλλη θύρα. Οι θύρες α) θα κλείνουν με την βοήθεια ελαστικού παρεμβύσματος, β) περιμετρικά θα είναι δύο φορές κεκαμένες κατά ορθή γωνία (στρατζαριστές) για να παρουσιάζουν αυξημένη αντοχή στην παραμόρφωση και να εφαρμόζουν καλά στο κλείσιμο, γ) θα αναρτώ στο σώμα του πίλλαρ με την βοήθεια μεντεσέδων βαρέως τύπου και δ) θα έχουν ανεξάρτητη κλειδαριά. Στο χώρο που προορίζεται για την ΔΕΗ και στην ράχη του πίλλαρ θα είναι στερεωμένη με κοχλίες και περικόχλια στρατζαριστή γαλβανισμένη λαμαρίνα πάχους 1 mm για να μπορούν να στερεωθούν επάνω σε αυτήν τα όργανα της ΔΕΗ.

Στο χώρο που προορίζεται για την Υψηρσία, θα υπάρχει κατασκευή από σιδηρογωνιές, ελάσματα κλπ. για την στερέωση της ηλ. διανομής. Το επάνω μέρος του πίλλαρ θα έχει σχήμα στέγης η τόξου και θα προεξέχει της υπόλοιπης κατασκευής κατά 6 εκ. Ολόκληρη η κατασκευή θα είναι στεγανή στην βροχή και αφού προηγηθεί επιμελής καθαρισμός θα βαφεί με δύο στρώσεις χρώματος μινίου και δύο στρώσεις από βερνικόχρωμα αποχρώσεως της αρεσκείας της Υψηρσίας. Στην τιμή περιλαμβάνονται όλα τα όργανα διανομής και η κονσόλα από γαλβανισμένο σιδηροσωλήνα βαρέως τύπου διατομής σύμφωνα με το σχέδιο παροχέτευσης της Δ.Ε.Η. Συμπεριλαμβάνονται επίσης ο σωλήνας προστασίας που απαιτείται για την διέλευση του καλωδίου της συγκεκριμένης παροχής και ο σιδηροσωλήνας για το φωτοκύταρο.

Το επάνω μέρος του πίλλαρ θα έχει σχήμα στέγης ή τόξου και θα προεξέχει της υπόλοιπης κατασκευής κατά 6cm. Ολόκληρη η κατασκευή θα είναι στεγανή στη βροχή και αφού προηγηθεί επιμελής καθαρισμός θα βαφεί με δύο στρώσεις χρώματος μινίου

**Ευρώ (Αριθμητικά) : 707,92****(Ολογράφως) : επτακόσια επτά και ενενήντα δύο λεπτά****A.T. : B.18****Άρθρο : ATHE N19352.7 ΠΡΟΜΗΘΕΙΑ ΣΥΝΤΡΙΒΑΝΙΟΥ****Σχετικό : Κωδικός αναθεώρησης: ΗΛΜ 53**

Προμήθεια και τοποθέτηση συγκροτήματος συντριβανιού

Το υδάτινο στοιχείο αφορά ρηχή λεκάνη υπερχειλίσης, τριγωνικής μορφής με πλευρές περίπου 4m, 5.5m & 6.5m ή

πλευρές περίπου 5.3m, 1.7m & 5m και σύνολο επιτά (7) ή (8) Συστημάτων Υδρόσφαιρας.

Η λεκάνη θα είναι υπερυψωμένη από το τελικό δάπεδο περίπου 0,5m ενώ η στάθμη νερού που θα διατηρεί θα είναι μόλις 10cm. Περιμετρική σχισμή θα επιτρέπει στο νερό που υπερχειλίζει να

Το υδάτινο στοιχείο θα πρέπει να δημιουργεί 2 διαφορετικά εφέ. Το πρώτο αφορά την δημιουργία εκτινασσομένης υδάτινης σφαίρας σε ύψος τουλάχιστον 80cm και διαμέτρου περίπου 2-3cm ενώ το δεύτερο αφορά την δημιουργία εφέ «πίτωση σταγόνας» με την δημιουργία κυματισμών "ripples". Και τα 2 εφέ θα δημιουργούνται από ΗΛΕΚΤΡΟΝΙΚΗ ΣΥΣΚΕΥΗ ΔΗΜΙΟΥΡΓΙΑΣ ΥΔΡΟΣΦΑΙΡΑΣ, προγραμματιζόμενη και συνεργαζόμενο με σύστημα αυτοματισμού για την δημιουργία των εφέ. Συστήματα Υδροσφαίρας με το καθένα να απαρτίζεται από ΥΠΟΒΡΥΧΙΟ LED ΠΡΟΒΟΛΕΑ RING 4 ΧΡΩΜΑΤΩΝ RGBW 20W (±10%), την ειδική ηλεκτρονική συσκευή που δημιουργεί το εφέ της υδροσφαίρας, το απαραίτητο ακροφύσιο, την ανοξείδωτη φωλιά εγκιβωτισμού και τις παρελκόμενες συνδέσεις παροχής νερού, καλωδίων κλπ. Κάθε σύστημα θα είναι ανεξάρτητα ελεγχόμενο από τα υπόλοιπα έτσι ώστε να επιτρέπεται δημιουργικός προγραμματισμός σύνθετων σκηνών και εφέ. Την απαραίτητη παροχή νερού σε κάθε σύστημα θα προσφέρει ΜΟΝΟΒΑΘΜΙΟ ΑΝΤΛΗΤΙΚΟ ΣΥΓΚΡΟΤΗΜΑ 1,7kW (±10%) με προστατευτικό φίλτρο, τοποθετημένη στην υπόγεια δεξαμενή.

Δεύτερη αντλία όμοιων προδιαγραφών θα εξασφαλίζει συνεχόμενη ροή προς την λεκάνη έτσι ώστε να υπάρχει συνεχόμενη υπερχειλίση, εξασφαλίζοντας την αριότητα του εφέ.

Στην τιμή συμπεριλαμβάνεται και ο ηλεκτρολογικός πίνακας με το αυτοματισμό σε πλήρη λειτουργία. Όλο το μηχανολογικό σύστημα θα είναι κατασκευασμένο από ανοξείδωτο γάλυβα AISI 304 όπως

**Ευρώ (Αριθμητικά) : 30.734,20**

**(Ολογράφως) : τριάντα χιλιάδες επτακόσια τριάντα τέσσερα και είκοσι λεπτά**

**A.T. : B.19**

**Άρθρο : ATHE N19353 Ηλεκτρική διανομή**

**Σχετικό : Κωδικός αναθεώρησης: ΗΛΜ 53**

Εσωτερική συνδεσμολογία οργάνων διανομής (σύνδεση με μετρητή της ΔΕΗ, χρονοδιακόπτης, φωτοκύτταρο, ασφάλειες, σε κάθε γραμμή διακόπτες, ρελέ κλπ. βλ. μονογραμμικό διάγραμμα) σε υπάρχων πύλαρ κατασκευασμένου από μεταλλικά πλαίσια από προφίλ (σιδηρογωνιές, λάμες κλπ.) συγκολλημένα η συνδεδεμένα με κοχλίες και εξωτερικό μεταλλικό, κιβώτιο από χαλυβδόελασμα ΝΤΕΚΑΠΕ πρεσσαριστό πάχους 2 mm.. Στην τιμή περιλαμβάνονται όλα τα όργανα διανομής

**Ευρώ (Αριθμητικά) : 177,87**

**(Ολογράφως) : εκατόν εβδομήντα επτά και ογδόντα επτά λεπτά**

**A.T. : B.20**

**Άρθρο : ATHE N19430.1 Αποξήλωση τηλεσκοπικού σιδηροιστού**

**Σχετικό : Κωδικός αναθεώρησης: ΗΛΜ 101**

Αποξήλωση υπάρχοντος ιστού με το φωτιστικό σώμα δηλ. όλες οι εργασίες , μικρουλικά π.χ. μπουλόνια κ.λ.π. που απαιτούνται για την πλήρη αποξήλωση του.

(1 τεμ)

Αποξήλωση σιδηροιστού τηλεσκοπικού μήκους από 4 - 8 μέτρα

**Ευρώ (Αριθμητικά) : 172,54**

**(Ολογράφως) : εκατόν εβδομήντα δύο και πενήντα τέσσερα λεπτά**

**A.T. : B.21**

**Άρθρο : ATHE N18042.2.6 Σωλήνας αποχέτευσης από σκληρό PVC-u υπογείων δικτύων, χρώματος "κεραμιδί" πίεσεως 6atm Διαμέτρου Φ250**

**Κωδικός αναθεώρησης: ΗΛΜ 8**

Πλαστικός σωλήνας αποχέτευσης υπογείων δικτύων, από σκληρό PVC-u, πίεσεως λειτουργίας για 60 C 6,0 atm, κατά ΕΛΟΤ 476 (σειρά 41), DIN 19534 ISO DIS 4435, ενδεικτικού ή ισοδύναμου τύπου helidur, για σύνδεση με συγκόλληση με παρεμβολή κατάλληλη κόλλας ή με σύνδεση με διαμορφωμένη μούφα στο ένα άκρο του σωλήνα και ελαστικό δακτύλιο στεγανότητας πλήρως τοποθετημένος. Συμπεριλαμβάνονται τα ειδικά τεμάχια κάθε σχήματος (πλην σιφώνια), τα υλικά σύνδεσεως, στερεώσεως κλπ και η εργασία πλήρους εγκατάστασεως και συνδέσεως.

( 1 μ ) Μέτρο

**Ευρώ (Αριθμητικά) : 54,70****(Ολογράφως) : πενήντα τέσσερα και εβδομήντα λεπτά****A.T. : B.22****Άρθρο : ΑΤΗΕ Ν18042.2.1 Σωλήνας αποχέτευσης από σκληρό PVC-u υπογείων δικτύων, χρώματος "κεραμιδί" πίεσεως 6atm Διαμέτρου Φ110****Κωδικός αναθεώρησης: ΗΛΜ 8**

Πλαστικός σωλήνας αποχέτευσης υπογείων δικτύων, από σκληρό PVC-u, πίεσεως λειτουργίας για 60 C 6,0 atm, κατά ΕΛΟΤ 476 (σειρά 41), DIN 19534 ISO DIS 4435, ενδεικτικού ή ισοδύναμου τύπου helidur, για σύνδεση με συγκόλληση με παρεμβολή κατάλληλη κόλλας ή με σύνδεση με διαμορφωμένη μούφα στο ένα άκρο του σωλήνα και ελαστικό δακτύλιο στεγανότητας πλήρως τοποθετημένος. Συμπεριλαμβάνονται τα ειδικά τεμάχια κάθε σχήματος (πλην σιφώνια), τα υλικά σύνδεσεως, στερεώσεως κλπ και η εργασία πλήρους εγκατάστασεως και συνδέσεως.  
( 1 μ ) Μέτρο

**Ευρώ (Αριθμητικά) : 25,50****(Ολογράφως) : είκοσι πέντε και πενήντα λεπτά****A.T. : B.23****Άρθρο : ΑΤΗΕ 8063 Πλαστικός σωλήνας αποχετεύσεως ομβρίων υδάτων (υδρορρόη) ορθογωνικής διατομής 6 X 10 cm από σκληρό P.V.C.****Κωδικός αναθεώρησης: ΗΛΜ 8**

Πλαστικός σωλήνας αποχετεύσεως ομβρίων υδάτων (υδρορρόη) ορθογωνικής διατομής 6 X 10 cm από σκληρό P.V.C. πίεσεως λειτουργίας διά 20 C μέχρι 4 atm μεγάλης μηχανικής και χημικής αντοχής συμπεριλαμβανομένων των υλικών συνδέσεως, στερεώσεως κλπ ως και της εργασίας πλήρους εγκαταστάσεως  
(1 m)

**Ευρώ (Αριθμητικά) : 10,51****(Ολογράφως) : δέκα και πενήντα ένα λεπτά****A.T. : B.24****Άρθρο : ΝΑΟΔΟ Β49 Χυτοσιδηρά καλύμματα φρεατίων, σχάρες υπονόμων****Κωδικός αναθεώρησης: ΥΔΡ 6752**

Προμήθεια και τοποθέτηση χυτοσιδηρών εσχάρων και καλυμμάτων φρεατίων, με τα αντίστοιχα πλαίσια έδρασης, οποιωνδήποτε διαστάσεων, κατά ΕΛΟΤ EN 124, φέρουσας ικανότητας D400, σύμφωνα με την μελέτη και τα Πρότυπα Κατασκευής Έργων (ΠΚΕ).

Για τις εσχάρες των υπονόμων έχει εφαρμογή η ΕΤΕΠ 08-07-01-01 "Εσχάρες υδροσυλλογής από φαιό χυτοσίδηρο".

Ετην τιμή μονάδας περιλαμβάνονται:

- η προμήθεια των χυτοσιδηρών ειδών,

- η μεταφορά τους επί τόπου του έργου, οι φοροεκφορτώσεις με κατάλληλα μέσα (πχ. με χρήση υδραυλικού γερανοβραχίονα),

- η προετοιμασία της επιφανείας έδρασης του πλαισίου, η ρύθμιση της απαιτούμενης τελικής στάθμης

**Ευρώ (Αριθμητικά) : 1,45****(Ολογράφως) : ένα και σαράντα πέντε λεπτά****A.T. : B.25****Άρθρο : ΝΑΗΛΜ Ν160.20.80.01 Σύστημα οθόνης αφής 55' διπλής όψης με αντικραδασμική προστασία στα info kiosk****Κωδικός αναθεώρησης:**

Προμήθεια, μεταφορά και εγκατάσταση αδιάβροχης LCD οθόνης εξωτερικού χώρου 55' ιντσών, με τα ακόλουθα χαρακτηριστικά:

- Υποστήριξη Ασύρματης Επικοινωνίας WiFi, 3/4G
- Με επίπεδο φωτεινότητας έως και 4.000 cd/m2
- Σύστημα ψύξης αέρα / σύστημα κλιματισμού
- Πλήρης αδιάβροχος σχεδιασμός εξωτερικού χώρου, εξωτερικής προστασίας που φτάνει στην τάξη προστασίας IP65, ανθεκτική στη σκόνη, αδιάβροχη, ανθεκτική στις αστραπές, υψηλή ή χαμηλή θερμοκρασία
- LCD οθόνη υψηλής φωτεινότητας, με αντιανακλαστικό σχεδιασμό ώστε να είναι ορατή στον ήλιο, καθώς επίσης και στη βροχή, την υψηλή και τη χαμηλή θερμοκρασία.
- με αντικραδασμική προστασία

Η πινακίδα θα τοποθετείται σε ιστό από γαλβανισμένο σιδηροσωλήνα  $\Phi$  75 mm (3"), ύψους 2,50 m, πακτωμένο στο έδαφος σε βάση από σκυρόδεμα C12/15.

**Ευρώ (Αριθμητικά) : 8.500,00**

**(Ολογράφως) : οκτώ χιλιάδες πεντακόσια**

### 3. ΠΡΑΣΙΝΟ

#### 3.1. ΚΗΠΟΤΕΧΝΙΚΑ

**A.T. : Γ1.01**

**Άρθρο : ΝΑΠΡΣ Α02**

**Εκσκαφή σε έδαφος γαιώδες - ημιβραχώδες**

**Κωδικός αναθεώρησης: ΝΟΔΟ 1123.A**

Γενικές εκσκαφές, με την μεταφορά σε οποιαδήποτε απόσταση, εδαφών γαιωδών και ημιβραχώδων οποιασδήποτε συστάσεως, ανεξαρτήτως βάθους, πλάτους και κλίσεως πρανών, σε νέο έργο ή για επέκταση ή συμπλήρωση ή διαπλάτυνση υπάρχοντος, ανεξαρτήτως της θέσης εργασίας και των δυσχερειών που προκαλεί (κοντά ή μακριά, χαμηλά ή υψηλά σχετικά με το υπάρχον έργο), για οποιοδήποτε σκοπό και με οποιοδήποτε εκσκαπτικό μέσο, εν ξηρώ ή με παρουσία νερών, σύμφωνα με την ΕΤΕΠ 02-02-01-00.

Με το άρθρο αυτό τιμολογούνται επίσης οι ακόλουθες εκσκαφές σε εδάφη ανάλογης σκληρότητας:

- ανοιχτών τάφρων για το τμήμα τους πλάτους μεγαλύτερου των 5,00 m μετά της μόρφωσης των πρανών και του πυθμένα τους,
- για τη δημιουργία αναβαθμών προς ακύρωση των επιχωμάτων,
- τριγωνικών τάφρων μετά της μόρφωσης των πρανών, όταν αυτές κατασκευάζονται στη συνέχεια των γενικών εκσκαφών της οδού,
- για τον καθαρισμό οχείων ύψους και πλάτους μεγαλύτερου των 5,00 m,
- τεχνικών Cut and Cover μετά των μέτρων προσωρινής και μόνιμης αντιστήριξης των πρανών των εκσκαφών εφόσον δεν αποζημιώνονται με άλλο άρθρο αυτού του τιμολογίου
- για τη δημιουργία στομιών σηράγγων και Cut and Cover

Στην τιμή μονάδας περιλαμβάνονται:

- η προσέγγιση μηχανημάτων και μεταφορικών μέσων, η εκσκαφή με οποιοδήποτε μέσο και υπό οποιεσδήποτε συνθήκες,
- η αποστράγγιση των υδάτων, η μόρφωση των παρειών, των πρανών και του πυθμένα της σκάφης και ο σχηματισμός των αναβαθμών
- η διαλογή, φύλαξη, φορτοεκφόρτιση σε οποιοδήποτε μεταφορικό μέσο και η μεταφορά των προϊόντων σε οποιαδήποτε απόσταση για τη χρησιμοποίηση των κατάλληλων στο έργο (π.χ. κατασκευή επιχωμάτων)

περιορισμένα μέτωπα και όγκοι εκσκαφών κλπ.

- η συμπίκνωση της σκάφης των ορυγμάτων κάτω από τη "στρώση έδρασης οδοστρώματος" μέχρι του βάθους που λαμβάνεται υπόψη στον καθορισμό της Φέρουσας Ικανότητας Έδρασης (Φ.Ι.Ε), όπως αυτή ορίζεται στην μελέτη, σε βαθμό συμπίκνωσης που να αντιστοιχεί σε ξηρά φαινόμενη πυκνότητα ίση και' ελάχιστο με το 90% της πυκνότητας που επιτυγχάνεται εργαστηριακά κατά την τροποποιημένη δοκιμή Proctor (Proctor Modified κατά ΕΛΟΤ EN 13286-2).

- οι πάσης φύσεως σταλίες του μηχανικού εξοπλισμού και των μεταφορικών μέσων  
 - η επανεπίχωση (με προϊόντα εκσκαφών) των θεμελίων και τάφρων εκτός του σώματος της οδού, που οι εκσκαφές τους αποζημιώνονται με το άρθρο αυτό, όταν δεν υπάρχει απαίτηση συμπίκνωσης

Επισημαίνεται ότι η τιμή είναι γενικής εφαρμογής ανεξάρτητα από την εκτέλεση της εργασίας σε μια ή περισσότερες φάσεις που υπαγορεύονται από το πρόγραμμα εκτέλεσης του έργου ή άλλους τοπικούς περιορισμούς.

Η αποξήλωση ασφαλιτοαπήτων, στρώσεων οδοστρωσίας σταθεροποιημένων με τσιμέντο, πλακοστρώσεων, δαπέδων από σκυρόδεμα, κρασπεδορείθρων και στερεών έδρασης και εγκιβωτισμού τους, καθώς και πάσης φύσεως κατασκευών που βρίσκονται εντός του όγκου των γενικών εκσκαφών, επιμετρώνται και τιμολογούνται ιδιαίτερα με βάση τα οικεία άρθρα του παρόντος τιμολογίου.

Επιμέτρηση με λήψη αρχικών και τελικών διατομών και μέχρι τα όρια εκσκαφής των εγκεκριμένων  
**Ευρώ (Αριθμητικά) : 0,70**

**(Ολογράφως) : εβδομήντα λεπτά**

**A.T. : Γ1.02**

**Άρθρο : ΝΑΠΡΣ Α07 Συμπλήρωση παραπλευρών χώρων οδών και πλατειών σε αστικές περιοχές με φυτική γη, χωρίς την προμήθεια του υλικού**  
**Κωδικός αναθεώρησης: ΠΡΣ 1620**

Τοποθέτηση και διάστρωση κηπευτικού χώματος ή φυτικής γης για την συμπλήρωση παραπλευρών χώρων οδών και πλατειών σε αστικές περιοχές, σύμφωνα με τη μελέτη και την ΕΤΕΠ 02-07-05-00 "Επένδυση πρανών-πλήρωση νησίδων με φυτική γη".

Στην τιμή περιλαμβάνονται οι φορτοεκφορτώσεις και οι πλάγιες μεταφορές των υλικών, η σταλία των αυτοκινήτων μεταφοράς, η δαπάνη προετοιμασίας της επιφάνειας υποδοχής, η τοποθέτηση, διάστρωση και ελαφρά συμπίκνωσης της φυτικής γης ή/και του κηπευτικού χώματος και η συντήρησή τους μέχρι τη λήξη του χρόνου συντήρησης του έργου. Ως συντήρηση νοείται η διατήρηση της επιθυμητής στάθμης και μορφής (που τυχόν θα αλλοιωθεί μέσα στο χρόνο συντήρησης), με προσκόμιση και τοποθέτηση συμπληρωματικής ποσότητας φυτικών γαιών ή/και του κηπευτικού χώματος.

Η πρόμήθεια της φυτικής γης και του κηπευτικού χώματος επιμετρώνται ιδιαίτερα με βάση τα άρθρα Δ7 και Δ8 του Τιμολογίου ΠΡΣ

Τιμή ανά τετραγωνικό μέτρο (m<sup>2</sup>)

**Ευρώ (Αριθμητικά) : 1,50**

**(Ολογράφως) : ένα και πενήντα λεπτά**

**A.T. : Γ1.03**

**Άρθρο : ΝΑΠΡΣ Γ01 Γενική μόρφωση επιφάνειας εδάφους για την φύτευση φυτών ή εγκατάσταση χλοοτάπητα**  
**Κωδικός αναθεώρησης: ΠΡΣ 1140**

Αποκομιδή πλεοναζόντων χωμάτων, καθάρισμα, συγκέντρωση και αποκομιδή κάθε άχρηστου υλικού (πέτρες, υπολείμματα ριζών, κλαδιά κλπ), αναμόχλευση της επιφάνειας με οποιοδήποτε μέσο, γενική ισοπέδωση των χώρων και γενική μόρφωση του ανάγλυφου της επιφάνειας του εδάφους για την φύτευση φυτών ή εγκατάσταση χλοοτάπητα χλοοτάπητα.

Στην τιμή μονάδας περιλαμβάνονται οι δαπάνες του εργατοτεχνικού προσωπικού, των μηχανημάτων και των εργαλείων που απαιτούνται για την πλήρη ολοκλήρωση της εργασίας.

**Ευρώ (Αριθμητικά) : 105,00**  
**(Ολογράφως) : εκατόν πέντε**

**A.T. : Γ1.04**

**Άρθρο : ΝΑΠΡΣ Δ07 Προμήθεια κηπευτικού χώματος**  
**Κωδικός αναθεώρησης: ΠΡΣ 1710**

Προμήθεια κηπευτικού χώματος επί τόπου του έργου, σύμφωνα με την μελέτη και την ΕΤΕΠ 02-07-05-00. Το κηπευτικό χώμα θα είναι γόνιμο, επιφανειακό, εύθρυπτο, αμμοαργιλώδους σύστασης, με αναλογία σε άμμο τουλάχιστον 55 % και κατά το δυνατόν απαλλαγμένο από σβώλους, αγριόχορτα, υπολείμματα ριζών, λίθους μεγαλύτερους των 5 cm και άλλα ξένα ή τοξικά υλικά βλαβερά για την ανάπτυξη φυτών.

Τιμή ανά κυβικό μέτρο (m<sup>3</sup>)

**Ευρώ (Αριθμητικά) : 8,50**  
**(Ολογράφως) : οκτώ και πενήντα λεπτά**

**A.T. : Γ1.05**

**Άρθρο : ΝΑΠΡΣ Δ10 Προμήθεια τύρφης**  
**Κωδικός αναθεώρησης: ΠΡΣ 5340**

Προμήθεια επί τόπου του έργου τύρφης, συσκευασμένης, με ένδειξη προέλευσης, τύπου υλικού, όγκου, σύμφωνα με την μελέτη και την ΕΤΕΠ 10-05-02-01. Το προσκομιζόμενο υλικό θα συνοδεύεται από πρόσφατο πιστοποιητικό ελέγχου αναγνωρισμένου εργοστασίου (χημική ανάλυση).

Τιμή ανά κυβικό μέτρο (m<sup>3</sup>)

**Ευρώ (Αριθμητικά) : 40,00**  
**(Ολογράφως) : σαράντα**

**A.T. : Γ1.06**

**Άρθρο : ΝΑΠΡΣ Γ02 Ενσωμάτωση βελτιωτικών εδάφους**  
**Κωδικός αναθεώρησης: ΠΡΣ 1620**

Ενσωμάτωση ενός ή περισσότερων βελτιωτικών στο υπάρχον έδαφος (όπως τύρφη, οργανοχουμικά, περλίτης κλπ), σε βάθος τουλάχιστον 10 cm, με οποιοδήποτε μέσο, σύμφωνα με την φυτοτεχνική μελέτη και την ΕΤΕΠ 10-05-02-01.

Στην τιμή μονάδας περιλαμβάνονται οι δαπάνες του εργατοτεχνικού προσωπικού, των μηχανημάτων και των εργαλείων που απαιτούνται για την πλήρη ολοκλήρωση της εργασίας. Η προμήθεια των βελτιωτικών εδάφους πληρώνεται ιδιαίτερα.

Τιμή ανά κυβικό μέτρο εδάφους επεξεργασμένου με βελτιωτικά (m<sup>3</sup>)

**Ευρώ (Αριθμητικά) : 5,00**  
**(Ολογράφως) : πέντε**

**A.T. : Γ1.07**

**Άρθρο : ΝΑΠΡΣ Δ01.9 Δένδρα, κατηγορίας Δ9**  
**Κωδικός αναθεώρησης: ΠΡΣ 5210**

Προμήθεια καλλωπιστικών δένδρων με τις δαπάνες συσκευασίας, φορτοεκφόρτωσης και μεταφοράς στον τόπο του έργου, τυχόν προσωρινής αποθήκευσης και συντήρησης στο φυτώριο του εργοταξίου, πλαγίων μεταφορών, τυχόν απωλειών κατά την μεταφορά, τις δαπάνες του εργατοτεχνικού προσωπικού και μέσων που θα απασχοληθούν, καθώς και όποια άλλη δαπάνη απαιτείται για την διατήρηση των δένδρων σε άριστη κατάσταση μέχρι και τη φύτευσή τους, σύμφωνα με την φυτοτεχνική μελέτη και την ΕΤΕΠ 10-09-01-00.

ΝΑΠΡΣ Δ01. 9 Δένδρα κατηγορίας Δ9

Τιμή ανά τεμάχιο (τεμ)

**Ευρώ (Αριθμητικά) : 220,00****(Ολογράφως) : διακόσια είκοσι****A.T. : Γ1.08****Άρθρο : ΝΑΠΡΣ Ε01.2 Άνοιγμα λάκκων σε χαλαρά εδάφη με εργαλεία χειρός, διαστάσεων 0,50 X 0,50 X 0,50 m****Κωδικός αναθεώρησης: ΠΡΣ 5120**

Άνοιγμα λάκκων σε χαλαρό έδαφος, με εργαλεία χειρός, καθώς και καθαρισμός και αποκομιδή των υπολειμμάτων ριζών και των αχρήστων υλικών, σύμφωνα με την φυτοτεχνική μελέτη και την ΕΤΕΠ 10-05-01-00. Στην τιμή περιλαμβάνονται όλες οι δαπάνες του απαιτούμενου εργατοτεχνικού προσωπικού, εργαλείων και μέσων για την πλήρη εκτέλεση της εργασίας.

ΝΑΠΡΣ Ε01. 2 Άνοιγμα λάκκων διαστάσεων 0,50 X 0,50 X 0,50 m

Τιμή ανά τεμάχιο (τεμ)

**Ευρώ (Αριθμητικά) : 1,50****(Ολογράφως) : ένα και πενήντα λεπτά****A.T. : Γ1.09****Άρθρο : ΝΑΠΡΣ Ε09.6 Φύτευση φυτών με μπάλα χώματος όγκου 12,50 - 22,00 lt****Κωδικός αναθεώρησης: ΠΡΣ 5210**

Φύτευση φυτών με μπάλα χώματος όγκου 12,50 - 22,00 lt, δηλαδή: φύτευση με σωστή τοποθέτηση του φυτού στο λάκκο μέχρι το λαιμό της ρίζας, γέμισμα του λάκκου μέχρι την επιφάνεια του εδάφους, πάτημα του χώματος μέσα στο λάκκο φύτευσης, σχηματισμός λεκάνης άρδευσης και μια άρδευση του με κατάκλυση της λεκάνης, σύμφωνα με την φυτοτεχνική μελέτη και την ΕΤΕΠ 10-05-01-00

Στην τιμή περιλαμβάνονται η αξία του λιπάσματος και του νερού και η δαπάνη απομάκρυνσης όλων των υλικών που θα προκύψουν από τη φύτευση (πέτρες, σακούλες, δοχεία κλπ).

Τιμή ανά τεμάχιο (τεμ)

**Ευρώ (Αριθμητικά) : 3,00****(Ολογράφως) : τρία****A.T. : Γ1.10****Άρθρο : ΝΑΠΡΣ Δ02.6 Θάμνοι, κατηγορίας Θ6****Κωδικός αναθεώρησης: ΠΡΣ 5210**

Προμήθεια καλλωπιστικών θάμνων με τις δαπάνες συσκευασίας, φορτοεκφόρτωσης και μεταφοράς στον τόπο του έργου, τυχόν προσωρινής αποθήκευσης και συντήρησης στο φυτώριο του εργοταξίου, πλαγίων μεταφορών, τυχόν απωλειών κατά την μεταφορά, τις δαπάνες του εργατοτεχνικού προσωπικού και μέσων που θα απασχοληθούν, καθώς και όποια άλλη δαπάνη απαιτείται για την διατήρηση των θάμνων σε άριστη κατάσταση μέχρι και τη φύτευσή τους, σύμφωνα με την φυτοτεχνική μελέτη και την ΕΤΕΠ 10-09-01-00.

ΝΑΠΡΣ Δ02. 6 θάμνοι κατηγορίας Θ6

Τιμή ανά τεμάχιο (τεμ)

**Ευρώ (Αριθμητικά) : 45,00****(Ολογράφως) : σαράντα πέντε****A.T. : Γ1.11****Άρθρο : ΝΑΠΡΣ Ε01.1 Άνοιγμα λάκκων σε χαλαρά εδάφη με εργαλεία χειρός, διαστάσεων 0,30 X 0,30 X 0,30 m****Κωδικός αναθεώρησης: ΠΡΣ 5130**

Ανοιγμα λάκκων σε χαλαρό έδαφος, με εργαλεία χειρός, καθώς και καθαρισμός και αποκομιδή των υπολειμμάτων ριζών και των αχρήστων υλικών, σύμφωνα με την φυτοτεχνική μελέτη και την ΕΤΕΠ 10-05-01-00. Στην τιμή περιλαμβάνονται όλες οι δαπάνες του απαιτούμενου εργατοτεχνικού προσωπικού, εργαλείων και μέσων για την πλήρη εκτέλεση της εργασίας.

ΝΑΠΡΣ Ε01. 1 Ανοιγμα λάκκων διαστάσεων 0,30 X 0,30 X 0,30 m

Τιμή ανά τεμάχιο (τεμ)

**Ευρώ (Αριθμητικά) : 0,60**

**(Ολογράφως) : εξήντα λεπτά**

**A.T. : Γ1.12**

**Άρθρο : ΝΑΠΡΣ Ε09.4 Φύτευση φυτών με μπάλα χώματος όγκου 2,00 - 4,00 lt**

**Κωδικός αναθεώρησης: ΠΡΣ 5210**

Φύτευση φυτών με μπάλα χώματος όγκου 2,00 - 4,00 lt, δηλαδή: φύτευση με σωστή τοποθέτηση του φυτού στο λάκκο μέχρι το λαιμό της ρίζας, γέμισμα του λάκκου μέχρι την επιφάνεια του εδάφους, πάτημα του χώματος μέσα στο λάκκο φύτευσης, λίπανση και σχηματισμός λεκάνης άρδευσης, σύμφωνα με την μελέτη και την ΕΤΕΠ

10-05-01-00

Στην τιμή περιλαμβάνονται η αξία του λιπάσματος και του νερού και η δαπάνη απομάκρυνσης όλων των υλικών που θα προκύψουν από τη φύτευση, πέτρες, σακούλες (πέτρες, σακούλες, δοχεία κλπ).

**Ευρώ (Αριθμητικά) : 1,10**

**(Ολογράφως) : ένα και δέκα λεπτά**

**A.T. : Γ1.13**

**Άρθρο : ΝΑΠΡΣ ΣΤ03.1 Λίπανση φυτών με τα χέρια**

**Κωδικός αναθεώρησης: ΠΡΣ 5340**

Λίπανση φυτών με τα χέρια, σύμφωνα με την φυτοτεχνική μελέτη και την ΕΤΕΠ 10-06-03-00. Στην τιμή μονάδας περιλαμβάνεται η δαπάνη 100 g λιπάσματος και την εργασία διασποράς του στο λάκκο του φυτού.

Τιμή ανά τεμάχιο (τεμ)

**Ευρώ (Αριθμητικά) : 0,05**

**(Ολογράφως) : πέντε λεπτά**

**A.T. : Γ1.14**

**Άρθρο : ΝΑΠΡΣ ΣΤ06.1 Βοτάνισμα με τα χέρια**

**Κωδικός αναθεώρησης: ΠΡΣ 5551**

Εκρίζωση με τσάπα των ζιζανίων μεταξύ των φυτών ή σε επιφάνειες που δεν έχουν φυτευτεί, απομάκρυνση από τον χώρο του έργου όλων των υλικών που προέκυψαν και απόρριψή τους σε οποιαδήποτε απόσταση, σε θέσεις που επιτρέπουν οι αρμόδιες Αρχές. Περιλαμβάνονται όλες οι απαιτούμενες δαπάνες του εργατοτεχνικού

προσωπικού, των μηχανημάτων και των εργαλείων για την πλήρη εκτέλεση της εργασίας, σύμφωνα με την φυτοτεχνική μελέτη και την ΕΤΕΠ 10-06-06-00.

**Ευρώ (Αριθμητικά) : 90,00**

**(Ολογράφως) : ενενήντα**

**A.T. : Γ1.15****Άρθρο : ΝΑΟΔΟ ΝΙΕ05.1.01 Περιφράξη τύπου Α ύψους 1,46 μ****Κωδικός αναθεώρησης: ΥΔΡ 6812**

Κατασκευή και τοποθέτηση μεταλλικού περίφρακτου δένδρου μετά της σχάρας (ειδικού τύπου)

Κατασκευή και τοποθέτηση μεταλλικού περιφράκτου σύμφωνα με τις υποδείξεις και το σχέδιο της Γεωτεχνικής υπηρεσίας αποτελούμενο από τα κάτωθι υλικά:

Ώνία	30 X 30 X 4	18 κιλά
Ταυ	30 X 4	7 κιλά
Λάμα	8 X 25	32 κιλά
Σίδηρος καρέ	16 X 16	42 κιλά

Ολόκληρη η κατασκευή, αφού προηγηθεί επιμελής καθαρισμός, θα βαφεί σε μία στρώση μίνιου και μία στρώση βερνικόχρωμα, αποχρώσεως της αρεσκείας της υπηρεσίας.

Συνολική τιμή τεμαχίου συμπεριλαμβανομένης της εργασίας κατασκευής και τοποθέτησης και των λοιπών υλικών (ηλεκτρόδια για συγκόλληση, βίδες, παξιμάδια

και χρώμα μετάλλου

**Ευρώ (Αριθμητικά) : 242,11****(Ολογράφως) : διακόσια σαράντα δύο και έντεκα λεπτά****A.T. : Γ1.16****Άρθρο : ΝΑΟΔΟ ΝΙΕ05.2 Περιφρακτα Στρόγγυλα****Κωδικός αναθεώρησης: ΥΔΡ 6812**

Κατασκευή και τοποθέτηση μεταλλικού περιφράκτου αποτελούμενου από σωλήνα μορφής Φ21, ύψους 1,7 μέτρα και ενωμένων (συγκολλημένων) μεταξύ τους σε κυκλική διάταξη με τέσσερα στεφάνια του ίδιου υλικού, διαμέτρου 50 εκ. Ολόκληρη η κατασκευή, αφού προηγηθεί επιμελής καθαρισμός, θα βαφεί με μία στρώση μίνιου και μία στρώση (1 τεμ)

**Ευρώ (Αριθμητικά) : 60,00****(Ολογράφως) : εξήντα****A.T. : Γ1.17****Άρθρο : ΝΑΠΡΣ ΝΙΕ11.1.2 Υποστήλωση με την αξία του πασσάλου****Κωδικός αναθεώρησης: ΠΡΣ 5240**

Η εργασία αφορά στην υποστήλωση ενός τεμαχίου δέντρου με την αξία του πασσάλου (ευθυτενούς, αποφλοιωμένου, βαμμένου, πελεκητού στο κάτω άκρο, πισσαρισμένου μέχρι ύψος 2,50 m και διαμέτρου 6-8cm από κατάλληλα είδη δένδρων καστανιάς). Στην τιμή συμπεριλαμβάνονται οι δαπάνες του εργατοτεχνικού προσωπικού, των μικροϋλικών και των εργαλείων που θα χρησιμοποιηθούν για την έμψηξή του στο έδαφος σε βάθος 0,50 m σε οποιοδήποτε τύπο εδάφους και σε οποιαδήποτε κλίση και την πρόσδεσή του με κατάλληλο υλικό στο δέντρο.

**Ευρώ (Αριθμητικά) : 5,00****(Ολογράφως) : πέντε****A.T. : Γ1.18****Άρθρο : ΝΑΠΡΣ ΝΙΕ16.2.1 Αντιριζική μεμβράνη από πολυαιθυλένιο, πάχους 0,4 mm****Κωδικός αναθεώρησης: ΟΙΚ 7912**

Για την προμήθεια, μεταφορά και πλήρη τοποθέτηση ενός πέτασματος καθοδήγησης ριζών περιμετρικά ή γραμμικά της ριζόμπαλας κατά την φύτευση δέντρου, που καθοδηγεί την ρίζα να αναπτυχθεί σε μεγαλύτερο βάθος σύμφωνα με την μελέτη, τις οδηγίες του κατασκευαστή και τους λοιπούς όρους δημοπράτησης

Το πέτασμα, πλαστικό κατασκευασμένο από πολυπροπυλένιο για μικρή ευκαμψία,

με πάχος τοιχώματος 2,00mm θα έχει πλάτος (W) και ύψος (H) καθοριζόμενα από την μελέτη. Στην επάνω ακμή του πετάσματος υπάρχουν δύο παράλληλες αναπόσπαστες οριζόντιες ραβδώσεις που εμποδίζουν την υπερπήδηση της ρίζας επιφανειακά. Το πλάτος το ραβδώσεων τουλάχιστον 9,00mm (με προβολή προς την εσωτερική επιφάνεια του πετάσματος) και το μεταξύ τους διάκενο τουλάχιστον 6,00mm δεν επιτρέπουν στην ρίζα να υπερπηδήσει το φραγμό του πετάσματος και να αναπτυχθεί ανοδικά. Η κάτω ακμή του πετάσματος έχει στρογγυλεμένες άκρες ώστε να είναι ασφαλές κατά την τοποθέτηση αλλά και στιβαρό στην χρήση του. Το κάθε πέτασμα στην εσωτερική του επιφάνεια διαθέτει 3 κάθετες ακμές που προεξέχουν από το κύριο σώμα τουλάχιστον 1,00εκ και εκτρέπουν την ρίζα κάθετα και όχι πλάγια. Ενδιάμεσα των ακμών και ισοκατανεμημένα βρίσκονται εγκοπές καθοδήγησης της ρίζας (μήκους τουλάχιστον 5εκ) που παράλληλα προωθούν την ρίζα καθοδικά αλλά κυρίως εμποδίζουν τις ρίζες να ανασκώσουν το πέτασμα καθώς εξέρχονται από το κάτω μέρος του. Στην πλάγια άκρη κάθε πετάσματος υπάρχει ένα σύστημα ένωσης (zip) που με εύκολο τρόπο συναρμολογεί τα πετάσματα σύροντας το ένα μέσα στο άλλο. Το σύστημα ένωσης πρέπει να εφαρμόζει ακριβώς και να σφραγίζει ερμητικά την ένωση των πετασμάτων ώστε μην υπάρχει περιθώριο να περάσει η ρίζα ενδιάμεσα των πετασμάτων. Απαιτείται η προσκόμιση στοιχείων για την έμπρακτη αντιπαραβολή των ζητούμενων τεχνικών προδιαγραφών. Η υπόδειξη των ζητούμενων χαρακτηριστικών είναι αντιπροσωπευτική της απαίτησης ώστε να καλύπτει κατά το πλείστον τα τεχνικά και ποιοτικά χαρακτηριστικά του εξοπλισμού της μελέτης.

Τιμή ανά τεμάχιο (TEM)

**Ευρώ (Αριθμητικά) : 37,00**

**(Ολογράφως) : τριάντα επτά**

### 3.2. ΑΡΔΕΥΤΙΚΑ

**A.T. : Γ2.01**

**Άρθρο : ΝΑΠΡΣ Η02.3.5 Αγώγος από σωλήνα PVC 10 atm, ονομαστικής διαμέτρου Φ 110 mm**

**Κωδικός αναθεώρησης: ΗΛΜ 8**

Αγώγος από σωλήνες σκληρού PVC (PVC-U), ονομαστικής πίεσης 10 atm, με μούφα σύνδεσης και ελαστικό δακτύλιο στεγανότητας κατά ΕΛΟΤ EN 1452-1, ήτοι προμήθεια σωλήνων και πλαστικών εξαρτημάτων, μεταφορά, προσέγγιση, τοποθέτηση, δοκιμασία αγωγού καθώς και κάθε άλλη εργασία σύνδεσης των σωλήνων για τη διαμόρφωση του αγωγού, ανεξαρτήτως αριθμού συνδέσεων, σύμφωνα με την φυτοτεχνική μελέτη και την ΕΤΕΠ 10-08-01-00. Δεν περιλαμβάνονται οι εκσκαφές του ορύγματος, τα χυτοσιδηρά ειδικά τεμάχια και οι χυτοσιδηροί σύνδεσμοι διαμόρφωσης των κόμβων της σωλήνωσης, οι συσκευές ελέγχου και ασφάλειας του δικτύου, οι αγκυρώσεις και ο εγκιβωτισμός των σωλήνων.

H02.3. 5 Ονομαστικής διαμέτρου Φ 110 mm

Τιμή ανά τρέχον μέτρο (m)

**Ευρώ (Αριθμητικά) : 9,50**

**(Ολογράφως) : εννέα και πενήντα λεπτά**

**A.T. : Γ2.02**

**Άρθρο : ΝΑΠΡΣ Η01.2.4 Σωλήνες από πολυαιθυλένιο PE 10 atm, ονομαστικής διαμέτρου Φ 40 mm**

**Κωδικός αναθεώρησης: ΗΛΜ 8**

Σωλήνας από πολυαιθυλένιο υψηλής πυκνότητας (HDPE), πίεσης λειτουργίας 10 atm (SDR 13,6), κατά EN 12201-2, ή πολυαιθυλένιο χαμηλής πυκνότητας (LDPE) κατά DIN 8072 για διατομές έως Φ32 mm. Στην τιμή μονάδος περιλαμβάνεται η προμήθεια των σωλήνων, των πάσης φύσεως εξαρτημάτων και μικροϋλικών (καννάβι, τεφλόν κλπ), η μεταφορά, η προσέγγιση, και η εγκατάσταση επιφανειακά ή σε τάφρο, καθώς και οι συνδέσεις, ρυθμίσεις και δοκιμές, σύμφωνα με την φυτοτεχνική μελέτη και την ΕΤΕΠ 10-08-01-00.

H01.2. 4 Ονομαστικής διαμέτρου Φ 40 mm

Τιμή ανά τρέχον μέτρο (m)

**Ευρώ (Αριθμητικά) : 1,35**

**(Ολογράφως) : ένα και τριάντα πέντε λεπτά**

**A.T. : Γ2.03**

**Άρθρο : ΝΑΠΡΣ Η08.2.1.1 Σταλακτηφόροι Φ6 ή Φ17 mm από πολυαιθυλένιο (PE) με σταλάκτες μακράς διαδρομής, αποστάσεις σταλακτών 33 cm**

**Κωδικός αναθεώρησης: ΗΛΜ 8**

Σταλακτηφόροι Φ16 ή Φ17 mm από πολυαιθυλένιο (PE), με ενσωματωμένους σταλάκτες (κοντούς ή μακρούς), με λαβύρινθο μακράς διαδρομής, με ομοιομορφία παροχής σύμφωνα με τις απαιτήσεις του προτύπου ISO 9261 για σταλάκτες κατηγορίας Α', για πίεση λειτουργίας από 1,00 έως 3,00 atm. Προμήθεια σωλήνων, εξαρτημάτων σύνδεσης και μικροϋλικών, μεταφορά επί τόπου του έργου, προσέγγιση και πλήρης εγκατάσταση σε τάφρο ή επιφανειακά, σύνδεση, ρυθμίσεις, σύμφωνα με την φυτοτεχνική μελέτη και την ΕΤΕΠ 10-08-01-00.

Δεν περιλαμβάνεται η δαπάνη εκσκαφής και επίχωσης της τάφρου.

H08.2.1. 1 Αποστάσεις σταλακτών 33 cm

Τιμή ανά τρέχον μέτρο (m)

**Ευρώ (Αριθμητικά) : 0,32**

**(Ολογράφως) : τριάντα δύο λεπτά**

**A.T. : Γ2.04**

**Άρθρο : ΝΑΠΡΣ Η09.1.1.1 Βάνες ελέγχου άρδευσης (ηλεκτροβάνες), PN 10 atm, πλαστικές, χωρίς μηχανισμό ρύθμισης πίεσης, διατομής 1 in**

**Κωδικός αναθεώρησης: ΗΛΜ 8**

Βάνες ελέγχου άρδευσης (ηλεκτροβάνες), πλαστικές, ονομ. πίεσης 10 atm, περιοχής λειτουργίας από 0,7 μέχρι 10 atm, με ή χωρίς μηχανισμό ρύθμισης παροχής (flow controller), εσωτερικής εκτόνωσης, με πηνίο (actuator) 24 V / AC και δυνατότητα χειροκίνητης λειτουργίας.

Προμήθεια βανών και μικροϋλικών, μεταφορά επί τόπου και εργασία τοποθέτησης, σύνδεσης, ρυθμίσεων και δοκιμών, σύμφωνα με την φυτοτεχνική μελέτη και την ΕΤΕΠ 10-08-01-00.

H09.1.1. 1 Χωρίς μηχανισμό ρύθμισης πίεσης  
Ονομαστική διάμετρος 1 in

Τιμή ανά τεμάχιο (τεμ)

**Ευρώ (Αριθμητικά) : 32,00**

**(Ολογράφως) : τριάντα δύο**

**A.T. : Γ2.05**

**Άρθρο : ΝΑΠΡΣ Η09.2.14.12 Στεγανό κουτί για προγραμματιστές, μεταλλικό, διαστάσεων 80 x 60 x 25 (cm), πάχους 1,2 mm**

**Κωδικός αναθεώρησης: ΗΛΜ 8**

Στεγανό κουτί προγραμματιστών, μεταλλικό, για τοποθέτηση προγραμματιστών ή και κεφαλών άρδευσης κλπ, με πόρτα πάχους τουλάχιστον 1,2 mm, με αντισκωριακή βαφή, με εσωτερική πλάκα στήριξης εξαρτημάτων,

με στεγανοποιητικά παρεμβύσματα στην πόρτα και στις διελεύσεις καλωδίων, βαθμού προστασίας τουλάχιστον IP 65, με κλειδαριά ασφαλείας, με δυνατότητα ανοίγματος της πόρτας δεξιά ή αριστερά ή με δύο πόρτες, με όλα τα εξαρτήματα υλικά και μικροϋλικά και την εργασία τοποθέτησης.

**Ευρώ (Αριθμητικά) : 125,00**

**(Ολογράφως) : εκατόν είκοσι πέντε**

**A.T. : Γ2.06****Άρθρο : ΝΑΠΡΣ Η09.2.5.1 Οικιακός προγραμματιστής ρεύματος εξωτερικού χώρου, ελεγχόμενες Η/Β 4-6****Κωδικός αναθεώρησης: ΗΛΜ 52**

Οικιακός προγραμματιστής άρδευσης, ρεύματος, εξωτερικού χώρου, 3 τουλάχιστον ανεξάρτητων προγραμμάτων για κάθε ελεγχόμενη ηλεκτροβάννα (Η/Β), με 3 τουλάχιστον εκκινήσεις ανά ημέρα και πρόγραμμα, με έξοδο εντάσεως τουλάχιστον 0,5 Α ανά στάση, με δυνατότητα εκκίνησης ανιλίας ή κεντρικής ηλεκτροβάννας και με ενσωματωμένο μετασχηματιστή τροφοδοσίας.

Προμήθεια και μεταφορά επί τόπου προγραμματιστή με τα πάσης φύσεως εξαρτημάτά του καθώς και εργασία σύνδεσης τοποθέτησης, προγραμματισμού, ελέγχου, ρυθμίσεων, δοκιμών κλπ. σύμφωνα με την μελέτη και την ΕΤΕΠ 10-08-01-00.

Η09.2.5.1 Ελεγχόμενες Η/Β 4-6

**Ευρώ (Αριθμητικά) : 200,00****(Ολογράφως) : διακόσια****A.T. : Γ2.07****Άρθρο : ΝΑΠΡΣ Η09.2.13.3 Πλαστικό φρεάτιο ηλεκτροβανών, 30 x 40 cm, 4 Η/Β****Κωδικός αναθεώρησης: ΗΛΜ 8**

Πλαστικό φρεάτιο με καπάκι για υπόγεια τοποθέτηση ηλεκτροβανών (Η/Β), με τα υλικά εγκιβωτισμού και στεγανοποίησης και την εργασία πλήρους εγκατάστασης (άνοιγμα του λάκκου, διαμόρφωση των τομών για το πέρασμα των σωλήνων, τοποθέτηση άμμου λατομείου στον πυθμένα του λάκκου για την στράγγιση, προσαρμογή του φρεατίου στην στάθμη του εδάφους, επίχωση του λάκκου και κάθε άλλη απαραίτητη εργασία).

Η09.2.13.3 Διαστάσεις / Αριθμός Η/Β: 30 x 40 cm, 4 Η/Β

Τιμή ανά τεμάχιο (τεμ)

**Ευρώ (Αριθμητικά) : 25,00****(Ολογράφως) : είκοσι πέντε****A.T. : Γ2.08****Άρθρο : ΝΑΠΡΣ Α10 Εκσκαφή και επαναπλήρωση τάφρων υπογείου αρδευτικού δικτύου, με μηχανικά μέσα****Κωδικός αναθεώρησης: ΠΡΣ 2111**

Εκσκαφή και επαναπλήρωση τάφρων για τοποθέτηση υπογείου αρδευτικού δικτύου (με σταλακτηφόρους ή εκτοξευτές), σε χαλαρά ή γαιώδη εδάφη, στο απαιτούμενο βάθος, με χρήση μηχανικών μέσων (π.χ. αυτοφερόμενης καδένας, αυλακωτήρα κλπ).

**Ευρώ (Αριθμητικά) : 0,80****(Ολογράφως) : ογδόντα λεπτά****A.T. : Γ2.09****Άρθρο : ΝΑΠΡΣ Η08.2.1.2 Σταλακτηφόροι Φ6 ή Φ17 mm από πολυαιθυλένιο (PE) με σταλάκτες μακράς διαδρομής, αποστάσεις σταλακτών 50 cm****Κωδικός αναθεώρησης: ΗΛΜ 8**

Σταλακτηφόροι Φ16 ή Φ17 mm από πολυαιθυλένιο (PE), με ενσωματωμένους σταλάκτες (κοντούς ή μακρούς), με λαβύρινθο μακράς διαδρομής, με ομοιομορφία παροχής σύμφωνα με τις απαιτήσεις του προτύπου ISO 9261 για σταλάκτες κατηγορίας Α', για πίεση λειτουργίας από 1,00 έως 3,00 atm. Προμήθεια σωλήνων, εξαρτημάτων σύνδεσης και μικροϋλικών, μεταφορά επί τόπου του έργου, προσέγγιση και πλήρης εγκατάσταση σε τάφρο ή επιφανειακά, σύνδεση, ρυθμίσεις, σύμφωνα με την φυτοτεχνική μελέτη και την ΕΤΕΠ 10-08-01-00.

Δεν περιλαμβάνεται η δαπάνη εκσκαφής και επίχωσης της τάφρου.

H08.2.1. 2 Αποστάσεις σταλακτιών 50 cm

Τιμή ανά τρέχον μέτρο (m)

**Ευρώ (Αριθμητικά) : 0,30**

**(Ολογράφως) : τριάντα λεπτά**

**A.T. : Γ2.10**

**Άρθρο : ΝΑΠΡΣ Η01.1.1 Σωλήνες από πολυαιθυλένιο (PE) 6 atm, ονομαστικής διαμέτρου Φ 16 mm**

**Κωδικός αναθεώρησης: ΗΛΜ 8**

Σωλήνες από πολυαιθυλένιο υψηλής πυκνότητας (HDPE), πίεσης λειτουργίας 6 atm (SDR 21), κατά EN 12201-2, ή πολυαιθυλένιο χαμηλής πυκνότητας (LDPE) κατά DIN 8072 (SF = συντελεστής ασφαλείας = 1,25 ή 1,40) για διατομές έως Φ32 mm. Στην τιμή μονάδος περιλαμβάνεται η προμήθεια των σωλήνων, των πάσης φύσεως εξαρτημάτων και μικροϋλικών (καννάβι, τεφλόν κλπ), η μεταφορά, η προσέγγιση, και η εγκατάσταση επιφανειακά ή σε τάφρο, καθώς και οι συνδέσεις, ρυθμίσεις και δοκιμές, σύμφωνα με την φυτοτεχνική μελέτη και την ΕΤΕΠ 10-08-01-00.

H01.1. 1 Ονομαστικής διαμέτρου Φ 16 mm

Τιμή ανά τρέχον μέτρο (m)

**Ευρώ (Αριθμητικά) : 0,30**

**(Ολογράφως) : τριάντα λεπτά**

**A.T. : Γ2.11**

**Άρθρο : ΑΤΗΕ Ν19424.1 Κατασκευή Φρεατίου 40X40cm**

**Κωδικός αναθεώρησης: ΗΛΜ 1**

Κατασκευή φρεατίου 0,40\*0,40m από πλίνθους πάχους 1/2 πλίνθου (δομικής) δια διακένου οπτοπλίνθων διαστάσεων 19\*9\*9εκ και τσιμεντοασβεστοκονιάματος των 400χγρ. τσιμέντου και 0,08μ3 ασβέστου τσιμεντοκονιάς 600χγρ. εσωτερικώς του φρεατίου από κιβόλιθο 20\*10\*3 οποιουδήποτε χρώματος ορίσει η υπηρεσία, με μεταλλικό πλαίσιο και καπάκι μαντεμένιο βαρέως τύπου.

**Ευρώ (Αριθμητικά) : 50,00**

**(Ολογράφως) : πενήντα**

**A.T. : Γ2.12**

**Άρθρο : ΝΑΠΡΣ Ν1Η05.3.2 Βανάκια LOCK 1/2 ή 3/4 in**

**Κωδικός αναθεώρησης: ΗΛΜ 11**

Βάνες από πολυαιθυλένιο 0,5 ή 3/4in lock. Προμήθεια επί τόπου του έργου με τα εξαρτήματα σύνδεσης και τα μικροϋλικά, εργασία τοποθέτησης, σύνδεσης, ρυθμίσεων και δοκιμών και παράδοση σε πλήρη λειτουργία.

**Ευρώ (Αριθμητικά) : 1,00**

**(Ολογράφως) ένα**

:

Οι μελετητές

ΕΓΚΡΙΘΗΚΕ

ΘΕΩΡΗΘΗΚΕ

Οι ελεγκτές

Ο Διευθυντής

ΜΑΡΙΑ ΚΩΤΟΥΛΑ

Ο ΑΝΑΠΛΗΡΩΤΗΣ ΔΙΕΥΘΥΝΤΗΣ  
ΤΕΧΝΙΚΩΝ ΥΠΗΡΕΣΙΩΝ

ΑΝΘ ΤΣΙΤΣΑ  
Υπεύθυνος μελέτης για διακλάση της εταιρείας  
"ΦΟΡΕΑΣ Ε.Ε."  
ΜΕΛΕΤΗΤΙΚΗ ΕΤΑΙΡΙΑ ΕΡΓΩΝ ΠΟΛΙΤΙΚΟΥ ΜΗΧΑΝΙΚΟΥ  
Αναστάσιος Πατσιογρας - Δημήτριος Σ. Στεφάνους Ε.Ε.  
Κυαρουπόλεως 11 - 11222 Αθήνα - Τηλ: 210 50560  
ΑΦΜ: 99227574 - Α' ΔΟΥ ΑΔΥ ΑΣ



ΓΙΑ ΤΗΝ ΕΙΔΙΚΗ  
ΑΡΧΙΤΕΚΤΟΝΙΚΗ ΜΕΛΕΤΗ

ΖΕΜΠΕΚΗΣ ΓΕΩΡΓΙΟΣ

ΑΘΑΝΑΣΙΟΣ ΠΑΤΣΙΟΥΡΑΣ  
Αγρονόμος Τοπογράφος Μηχανικός

Ο ΑΝΑΠΛΗΡΩΤΗΣ ΔΙΕΥΘΥΝΤΗΣ ΠΡΑΣΙΝΟΥ

"ΦΟΡΕΑΣ Ε.Ε."

ΜΗΤΣΟΣ ΝΙΚΟΛΑΟΣ

ΔΙΑΜΑΝΤΟΥΛΗΣ ΙΩΑΝΝΗΣ  
Γεωπόνος



**ΕΛΛΗΝΙΚΗ ΔΗΜΟΚΡΑΤΙΑ  
ΔΗΜΟΣ ΛΑΡΙΣΑΙΩΝ  
ΔΙΕΥΘΥΝΣΗ ΤΕΧΝΙΚΩΝ ΥΠΗΡΕΣΙΩΝ  
ΔΙΕΥΘΥΝΣΗ ΠΡΑΣΙΝΟΥ**

**ΤΙΤΛΟΣ** "Ανοικτό Κέντρο Εμπορίου στην  
**ΠΡΑΞΗΣ:** Λάρισα – Β΄ Φάση"  
**ΥΠΟΕΡΓΟ 14:** "Παρεμβάσεις βιοκλιματικής ανάπλασης  
για τη δημιουργία Ανοικτού Κέντρου  
Εμπορίου στην Λάρισα"

**ΧΡΗΜΑΤΟΔΟΤΗΣΗ:** ΕΠΙΧΕΙΡΗΣΙΑΚΟ ΠΡΟΓΡΑΜΜΑ  
"ΑΝΤΑΓΩΝΙΣΤΙΚΟΤΗΤΑ 2021-  
2027" (ΟΠΣ 6016571)

**CPV:** 45211360-0  
Κατασκευαστικές εργασίες για  
ανάπτυξη αστικής περιοχής

## **ΠΡΟΫΠΟΛΟΓΙΣΜΟΣ ΜΕΛΕΤΗΣ**



Με τη συγχρηματοδότηση  
της Ευρωπαϊκής Ένωσης



ΠΡΟΫΠΟΛΟΓΙΣΜΟΣ ΔΗΜΟΠΡΑΤΗΣΗΣ

Α/Α	Είδος Εργασιών	Κωδικός Αρθρου	Κωδικός Αναθεώρησης	Α.Τ.	Μον. Μετρ.	Ποσότητα	Τιμή Μονάδας (Ευρώ)	Δαπάνη (Ευρώ)	
								Μερική Δαπάνη	Ολική Δαπάνη
[1]	[2]	[3]	[4]	[5]	[6]	[7]	[8]	[9]	[10]
<b>1. ΟΙΚΟΔΟΜΙΚΑ</b>									
1	Εκσκαφή θεμελίων τεχνικών έργων και τάφρων πλάτους έως 5,00 m	ΝΑΟΔΟ Β01	ΝΟΔΟ 2151	A.01	m3	45,00	9,25	416,25	
2	Πρόσθετη τιμή εκσκαφών λόγω δυσχερειών από διερχόμενα υπόγεια δίκτυα Ο.Κ.Ω.	ΝΑΟΔΟ Β02	ΥΔΡ 6087	A.02	m3	45,00	2,70	121,50	
3	Επίχωση με προϊόντα εκσκαφών, εκβραχισμών ή κατεδαφίσεων	ΝΑΟΙΚ 20.10	ΟΙΚ 2162	A.03	m3	1,00	9,75	9,75	
4	Εξυφαντικές στρώσεις με θραυστό υλικό λατομείου	ΝΑΟΙΚ 20.20	ΟΙΚ 2162	A.04	m3	20,00	20,95	419,00	
5	Φορτοεκφόρτωση και μεταφορά προϊόντων καθαίρεσεων και εκσκαφών με μηχανικά μέσα	ΝΑΟΙΚ Ν120.30.01	ΟΙΚ 2171	A.05	m3	445,00	5,00	2.225,00	
6	Καθαίρεση στοιχείων κατασκευών από οπλισμένο σκυρόδεμα, με χρήση κρουστικού εξοπλισμού μειωμένης απόδοσης	ΝΑΟΙΚ 22.15.02	ΟΙΚ 2226	A.06	m3	60,00	175,25	10.515,00	
7	Καθαίρεση πλακοστρώσεων δαπέδων παντός τύπου και οιοδήποτε πάχους χωρίς να καταβάλλεται προσοχή για την εξαγωγή ακεραίων πλακών	ΝΑΟΙΚ 22.20.01	ΟΙΚ 2236	A.07	m2	4.260,00	7,90	33.654,00	
8	Καθαίρεση πλακοστρώσεων δαπέδων παντός τύπου και οιοδήποτε πάχους με προσοχή, για την εξαγωγή ακεραίων πλακών σε ποσοστό άνω του 50%	ΝΑΟΙΚ 22.20.02	ΟΙΚ 2237	A.08	m2	63,00	11,20	705,60	
9	Καθαίρεση μετά προσοχής υφιστάμενων μαρμαρίνων κρásaπεδων	ΝΑΟΙΚ Ν122.04.01	ΟΙΚ 2222	A.09	m	23,00	8,50	195,50	
10	Προμήθεια, μεταφορά επί τόπου, διάστρωση και συμπίκνωση σκυροδέματος με χρήση αντλίας ή πυργογερανού για κατασκευές από σκυρόδεμα κατηγορίας C12/15	ΝΑΟΙΚ 32.01.03	ΟΙΚ 3213	A.10	m3	8,00	84,00	672,00	
11	Προμήθεια, μεταφορά επί τόπου, διάστρωση και συμπίκνωση σκυροδέματος με χρήση αντλίας ή πυργογερανού για κατασκευές από σκυρόδεμα κατηγορίας C16/20	ΝΑΟΙΚ 32.01.04	ΟΙΚ 3214	A.11	m3	1,00	90,00	90,00	
12	Προμήθεια, μεταφορά επί τόπου, διάστρωση και συμπίκνωση σκυροδέματος με χρήση αντλίας ή πυργογερανού για κατασκευές από σκυρόδεμα κατηγορίας C20/25	ΝΑΟΙΚ 32.01.05	ΟΙΚ 3215	A.12	m3	40,00	95,00	3.800,00	
<b>Σε μεταφορά</b>								<b>52.823,60</b>	

ΠΡΟΫΠΟΛΟΓΙΣΜΟΣ ΔΗΜΟΠΡΑΤΗΣΗΣ

Α/Α	Είδος Εργασιών	Κωδικός Άρθρου	Κωδικός Αναθεώρησης	Α.Τ.	Μον. Μετρ.	Ποσότητα	Τιμή Μονάδας (Ευρώ)	Δαπάνη (Ευρώ)	
								Μερική Δαπάνη	Ολική Δαπάνη
[1]	[2]	[3]	[4]	[5]	[6]	[7]	[8]	[9]	[10]
<b>Από μεταφορά</b>								<b>52.823,60</b>	
13	Προμήθεια, μεταφορά επί τόπου, διάστρωση και συμπύκνωση σκυροδέματος με χρήση αντλίας ή πυργογερανού για κατασκευές από σκυροδέμα κατηγορίας C25/30	ΝΑΟΙΚ 32.01.06	ΟΙΚ 3215	A.13	m3	26,00	101,00	2.626,00	
14	Προμήθεια, μεταφορά επί τόπου, διάστρωση και συμπύκνωση σκυροδέματος με χρήση αντλίας ή πυργογερανού για κατασκευές από σκυροδέμα κατηγορίας C30/37	ΝΑΟΙΚ 32.01.07	ΟΙΚ 3216	A.14	m3	23,00	112,00	2.576,00	
15	Προμήθεια και προσθήκη προσμίκτων και προσθέτων στο σκυροδέμα. Ίνες πολυπροπυλενίου σκυροδεμάτων, κατά ΕΛΟΤ EN 14889-2	ΝΑΥΔΡ 9.23.05	ΥΔΡ 6361	A.15	kg	50,00	6,00	300,00	
16	Ξυλότυποι συνήθων χυτών κατασκευών	ΝΑΟΙΚ 38.03	ΟΙΚ 3816	A.16	m2	125,00	15,70	1.962,50	
17	Χαλύβδινοι οπλισμοί σκυροδέματος, κατηγορίας B500C.	ΝΑΟΙΚ 38.20.02	ΟΙΚ 3873	A.17	kg	4.460,00	1,07	4.772,20	
18	Χαλύβδινοι οπλισμοί σκυροδέματος, Δομικά πλέγματα B500C	ΝΑΟΙΚ 38.20.03	ΟΙΚ 3873	A.18	kg	765,00	1,01	772,65	
19	Αποστατήρες σιδηροπλισμού σκυροδεμάτων	ΝΑΟΙΚ 38.45	ΟΙΚ 3873	A.19	m2	300,00	2,20	660,00	
20	Επένδυση οροφής με συμπαγή πανέλα HPL	ΝΑΟΙΚ Ν52.81.01.01	ΟΙΚ 5281	A.20	m2	15,00	95,00	1.425,00	
21	Επένδυση δαπέδου τύπου DECK	ΝΑΟΙΚ Ν52.81.01.02	ΟΙΚ 5281	A.21	m2	10,00	60,00	600,00	
22	Φέροντα στοιχεία από σιδηροδοκούς ή κοιλοδοκούς ύψους ή πλευράς έως 160 mm	ΝΑΟΙΚ 61.05	ΟΙΚ 6104	A.22	kg	1.350,00	2,70	3.645,00	
23	Επιστέγαση με φύλλα αλουμινίου	ΝΑΟΙΚ 72.60	ΟΙΚ 6401	A.23	m2	15,00	39,00	585,00	
24	Τραπεζοειδής γαβανισμένη λαμαρίνα τυπου SYMDECK-50, πάχους 1,0mm	ΝΑΟΙΚ Ν172.31.04.01	ΟΙΚ 7231	A.24	m2	15,00	17,00	255,00	
25	Επιστρώσεις με τετραγωνικές ημιλαξευτές μαρμαρόπλακες	ΝΑΟΙΚ 73.13	ΟΙΚ 7313	A.25	m2	73,00	33,50	2.445,50	
26	Ορθομαρμαρώσεις από πλάκες μαρμάρου μήκους έως 2,00 m, από μάρμαρο σκληρό, πάχους 3 cm	ΝΑΟΙΚ 75.61.04	ΟΙΚ 7564	A.26	m2	39,00	90,00	3.510,00	
27	Επιστρώσεις με πλάκες τσιμέντου διαστάσεων 40*40cm	ΝΑΟΙΚ Ν173.16.02.01	ΟΙΚ 7316	A.27	m2	10,00	24,00	240,00	
28	Επιστρώσεις με πλάκες για τυφλούς	ΝΑΟΙΚ Ν173.16.03		A.28	m2	10,00	17,00	170,00	
29	Επιστρώσεις δαπέδων από πολυμεγέθεις πλάκες μαρμάρου	ΝΑΟΙΚ 74.35	ΟΙΚ 7487	A.29	m2	5,00	95,00	475,00	
30	Λάξευση επιφανειών σκυροδέματος με θραπίνα (ντελσιδικο) για διαμόρφωση τελεκητής επιφάνειας	ΝΑΟΙΚ Ν174.23.01	ΟΙΚ 7416	A.30	m2	30,00	9,94	298,20	
31	Κάλυψη καναλιού απορροής ομβρίων με πλάκες από γρανίτη με εγκοπές	ΝΑΟΙΚ Ν174.30.06.01	ΟΙΚ 7452	A.31	MM	30,00	150,00	4.500,00	
<b>Σε μεταφορά</b>								<b>84.641,65</b>	

Σελίδα 2 από 7

ΠΡΟΫΠΟΛΟΓΙΣΜΟΣ ΔΗΜΟΠΡΑΤΗΣΗΣ

Α/Α	Είδος Εργασιών	Κωδικός Αρθρού	Κωδικός Αναθεώρησης	Α.Τ.	Μον. Μετρ.	Ποσότητα	Τιμή Μονάδας (Ευρώ)	Δαπάνη (Ευρώ)	
								Μερική Δαπάνη	Ολική Δαπάνη
[1]	[2]	[3]	[4]	[5]	[6]	[7]	[8]	[9]	[10]
<b>Από μεταφορά</b>								<b>84.641,65</b>	
32	Επιστρώσεις με πλάκες μαρμάρου σε λωρίδες για την όδευση τυφλών	ΝΑΟΙΚ Ν174.30.07.01	ΟΙΚ 7453	A.32	m2	141,00	100,00	14.100,00	
33	Εργασία επιστρώσεων δαπέδων με πλάκες μαρμάρου	ΝΑΟΙΚ Ν174.35.01	ΟΙΚ 7487	A.33	m2	28,00	15,00	420,00	
34	Χτενιστά ή χτυπητά περιζώματα (μπορντούρες) επιστρώσεων από λευκό μάρμαρο πάχους 5cm	ΝΑΟΙΚ Ν175.01.03.01	ΟΙΚ 7506	A.34	m2	172,00	82,00	14.104,00	
35	Χτενιστά ή χτυπητά περιζώματα (μπορντούρες) επιστρώσεων από λευκό μάρμαρο πάχους 3cm	ΝΑΟΙΚ Ν175.01.03.02	ΟΙΚ 7506	A.35	m2	10,00	72,00	720,00	
36	Επιστρώσεις δαπέδων με πλάκες έγχρωμες γρανίτη	ΝΑΟΙΚ Ν175.68.01	ΟΙΚ 7564	A.36	m2	1.481,00	150,00	222.150,00	
37	Διακοσμητική αμμοβολή κρυστάλλων	ΝΑΟΙΚ 76.21	ΟΙΚ 7621	A.37	m2	14,00	15,50	217,00	
38	Γαλοπινάκες ασφαλείας SECURIT πάχους 10 mm	ΝΑΟΙΚ 76.25	ΟΙΚ 7609.2	A.38	m2	14,00	168,00	2.352,00	
39	Αντισκωριακές βαφές, εφαρμογή αντισκωριακού εποξειδικού, πολυουρεθανικού ή ακρυλικού τελικού χρώματος δύο συστατικών	ΝΑΟΙΚ 77.20.04	ΟΙΚ 7744	A.39	m2	205,00	2,70	553,50	
40	Θερμό γαλβάνισμα χαλυβδίνων στοιχείων	ΝΑΟΙΚ 77.33	ΟΙΚ 7740	A.40	kg	1.330,00	0,34	452,20	
41	Αμμοβολή σιδηρών κατασκευών	ΝΑΟΙΚ 77.34	ΟΙΚ 7740	A.41	kg	1.330,00	0,17	226,10	
42	Επιστρώσεις δαπέδων με κυβλίθους από γρανίτη	ΝΑΟΙΚ 78.96	ΟΙΚ 7452	A.42	m2	680,00	45,00	30.600,00	
43	Στεγανωτικές επιστρώσεις με τσιμεντοειδές κονίαμα ενός συστατικού	ΝΑΟΙΚ Ν179.08.01	ΟΙΚ 7903	A.43	kg	82,00	7,00	574,00	
44	Επένδυση κατακόρυφης επιφάνειας με γαλβανισμένη λαμαρίνα ειδικού σχεδίου	ΝΑΟΙΚ Ν178.91.01	ΟΙΚ 7231	A.44	m2	5,00	72,00	360,00	
45	Επιστρώσεις δαπέδων με κυβλίθους από ψαμμίτη	ΝΑΟΙΚ Ν178.96.01	ΟΙΚ 7452	A.45	m2	172,00	45,00	7.740,00	
46	Επιστρώσεις δαπέδων με κυβλίθους γκρι Καβάλας	ΝΑΟΙΚ Ν178.96.02	ΟΙΚ 7452	A.46	m2	940,00	45,00	42.300,00	
47	Θερμο-ηχομόνωση με πλάκες ορυκτοβάμβακα πάχους 50 mm	ΝΑΟΙΚ 79.55	ΟΙΚ 7934	A.47	m2	15,00	14,00	210,00	
48	Βελτίωση θερμικών επιδόσεων εξωτερικών χώρων με επίστρωση εγχρωμών κυβλίθων που περιέχουν ψυχρά υλικά (cool materials)	ΝΑΟΙΚ 79.81	ΟΙΚ 7744	A.48	m2	480,00	39,40	18.912,00	
49	Πλήρωση αρμών διαστολής επιστρώσεων δαπέδων εξωτερικών χώρων με ελαστομερές πολυουρεθανικό υλικό	ΝΑΟΙΚ Ν179.37.01	ΟΙΚ 7936	A.49	MM	2.500,00	11,20	28.000,00	
50	Διακοσμητικά κράσπεδα από μάρμαρο	ΝΑΟΔΟ Ν1Β51.01	ΝΟΔΟ 2921	A.50	m	15,00	75,00	1.125,00	
51	Εργασία τοποθέτησης μαρμάρινων κρασπέδων	ΝΑΟΔΟ Ν1Β51.02	ΝΟΔΟ 2921	A.51	m	23,00	8,00	184,00	
52	Προσαρμογή στάθμης υφιστάμενου φρεατίου επί ανακατασκευαζόμενου πεζοδρομίου	ΝΑΟΔΟ Β85	ΝΟΔΟ 2548	A.52	TEM	20,00	40,30	806,00	
<b>Σε μεταφορά</b>								<b>470.747,45</b>	

Σελίδα 3 από 7

ΠΡΟΫΠΟΛΟΓΙΣΜΟΣ ΔΗΜΟΠΡΑΤΗΣΗΣ

Α/Α	Είδος Εργασιών	Κωδικός Αρθρού	Κωδικός Αναθεώρησης	Α.Τ.	Μον. Μετρ.	Ποσότητα	Τιμή Μονάδας (Ευρώ)	Δαπάνη (Ευρώ)	
								Μερική Δαπάνη	Ολική Δαπάνη
[1]	[2]	[3]	[4]	[5]	[6]	[7]	[8]	[9]	[10]
<b>Από μεταφορά</b>								<b>470.747,45</b>	
53	Τομή δαπέδου σκυροδέματος	ΝΑΟΔΟ Ν1Δ01.01	ΟΙΚ 2269Α	Α.53	μ	440,00	3,00	1.320,00	
54	Σήμανση - Ασφάλεια	ΝΑΟΔΟ Ν1Ε08.3.01	ΟΙΚ 6541	Α.54	τεμ.	1,00	800,00	800,00	
55	Χρήση πινακίδων εργοταξιακής σήμανσης.	ΝΑΥΔΡ 1.01	ΟΙΚ 6541	Α.55	μήνας	3,00	8,20	24,60	
56	Αναλαμβάνοντες φανοί επισήμανσης κινδύνου	ΝΑΥΔΡ 1.03	Η/Μ 108	Α.56	μήνας	3,00	10,30	30,90	
57	Μεταλλικές εσχάρες υδροσυλλογής Εσχάρες υδροσυλλογής, από ελατό χυτοσίδηρο	ΝΑΥΔΡ 11.02.04	ΥΔΡ 6752	Α.57	kg	200,00	2,90	580,00	
58	Υδρορροή οριζόντια από γαλβανισμένη λαμαρίνα ανοικτή πολυγωνική	ΑΤΗ Ν18062.2.01	Η/Μ 1	Α.58	μ	4,00	60,00	240,00	
59	Σιδηροσωλήνας αποχετεύσεως ομβρίων υδάτων (υδρορροή κατακόρυφη) Φ80	ΑΤΗ Ν18062.3.01	Η/Μ 1	Α.59	μ	3,00	18,00	54,00	
60	Κολωνάκι πεζοδρομίου κυκλικού σχηματισμού από ανασυσταμένο μάρμαρο ισοδύναμου τύπου ΤΙΤΑΝΟ	ΝΑΠΡΣ Ν1Β11.17		Α.62	ΤΕΜ	40,00	350,00	14.000,00	
61	Επιγεμιζόμενα καλύμματα φρεατίων	ΝΑΟΔΟ Ν1Β49.1	ΥΔΡ 6752	Α.63	τεμ.	8,00	400,00	3.200,00	
<b>Σύνολο : 1. ΟΙΚΟΔΟΜΙΚΑ</b>								<b>490.996,95</b>	<b>490.996,95</b>
<b>2. ΗΛΕΚΤΡΟΜΗΧΑΝΟΛΟΓΙΑ</b>									
1	Εκσκαφή χάνδακα για την τοποθέτηση καλωδίων	ΑΤΗ Ν9302	Η/Μ 10	Β.01	μ3	75,00	20,00	1.500,00	
2	Εκσκαφή για την κατασκευή βάσεως θεμελίωσης τσιμεντοστρώ ή σιδηροστρώ σε έρεισμα	ΑΤΗ 9303	Η/Μ 10	Β.02	μ3	20,00	61,24	1.224,80	
3	Διάστρωση με διάτρητους πλίνθους διαστάσεων 19Χ9Χ6 cm	ΑΤΗ 9305	Η/Μ 10	Β.03	μ	200,00	7,97	1.594,00	
4	Αποκατάσταση πεζοδρομίου, δρόμου, πράσινου	ΑΤΗ Ν9306		Β.04	μ2	20,00	24,17	483,40	
5	Φρεάτιο έλξης και σύνδεσης ή επισκευής υπόγειων καλωδίων εσωτερικών διαστάσεων 40 x 40 cm, βάθους έως 40 cm	ΑΤΗ Ν19307.6.1	Η/Μ 10	Β.05	ΤΕΜ	20,00	100,00	2.000,00	
6	Βάση πύλας 1,30x0,40x0,50 m	ΑΤΗ Ν9311.2	Η/Μ 101	Β.06	ΤΕΜ	2,00	31,30	62,60	
7	Βάση σιδηροστρώ άοπλη 1m X 1m X 1,2m	ΑΤΗ Ν9312.6	Η/Μ 101	Β.07	μ3	20,00	129,97	2.599,40	
8	Πλαστικός σωλήνας ευκαμπτος τυπου νεροσωλ	ΑΤΗ Ν9315.1	Η/Μ 8	Β.08	μ	40,00	4,34	173,60	
9	Πλαστικός σωλήνας πολυαιθυλενίου διπλού τοιχώματος Φ 110/90	ΑΤΗ Ν9315.2	Η/Μ 8	Β.09	μ	200,00	5,97	1.194,00	
10	Σιδηροσωλήνας γαλβανισμένος για την διέλευση καλωδίων κλπ διαμέτρου 2 1/2 ins	ΑΤΗ Ν9316.6	Η/Μ 5	Β.10	μ	50,00	19,53	976,50	
11	Σιδηροστός κωνικής μορφής 4 μ.	ΑΤΗ Ν9324.2	Η/Μ 101	Β.11	ΤΕΜ	30,00	800,00	24.000,00	
12	Καλώδιο ΝΥΜ Καλώδιο ΝΥΜ τριπολικό Διατομής 3 Χ 1,5mm2	ΑΤΗ 9336.1.1	Η/Μ 46	Β.12	μ	300,00	4,28	1.284,00	
<b>Σε μεταφορά</b>								<b>37.092,30</b>	<b>490.996,95</b>

Σελίδα 4 από 7

ΠΡΟΫΠΟΛΟΓΙΣΜΟΣ ΔΗΜΟΠΡΑΤΗΣΗΣ

Α/Α	Είδος Εργασιών	Κωδικός Άρθρου	Κωδικός Αναθεώρησης	Α.Τ.	Μον. Μετρ.	Ποσότητα	Τιμή Μονάδας (Ευρώ)	Δαπάνη (Ευρώ)	
								Μερική Δαπάνη	Ολική Δαπάνη
[1]	[2]	[3]	[4]	[5]	[6]	[7]	[8]	[9]	[10]
<b>Από μεταφορά</b>								<b>37.092,30</b>	<b>490.996,95</b>
13	Φωτιστικό σώμα LED κορυφής	ΑΤΗΕ Ν19361.1.12		B.13	TEM	30,00	800,00	24.000,00	
14	Καλώδιο NYΥ 5Χ2,5 mm	ΑΤΗΕ Ν19337.5.2.5	Η/ΛΜ 102	B.14	m	400,00	4,06	1.624,00	
15	Αγωγός γυμνός χάλκινος πολυκλωνος Διατομής 16mm <sup>2</sup>	ΑΤΗΕ 9340.2	Η/ΛΜ 45	B.15	m	400,00	5,45	2.180,00	
16	Γείωση από χάλκινο ηλεκτρόδιο Φ 22χιλ μήκους 1,50m	ΑΤΗΕ Ν19342	Η/ΛΜ 5	B.16	TEM	20,00	26,31	526,20	
17	Κιβώτιο ηλεκτρικής διανομής (πίλλαρ) 1.10x0.30x1.20 m	ΑΤΗΕ Ν19350.1	Η/ΛΜ 52	B.17	TEM	5,00	707,92	3.539,60	
18	ΠΡΟΜΗΘΕΙΑ ΣΥΝΤΡΙΒΑΝΙΟΥ	ΑΤΗΕ Ν19352.7	Η/ΛΜ 53	B.18	TEM	3,00	30.734,20	92.202,60	
19	Ηλεκτρική διανομή	ΑΤΗΕ Ν19353	Η/ΛΜ 53	B.19	TEM	5,00	177,87	889,35	
20	Αποξήλωση τηλεσκοπικού σιδηροστού	ΑΤΗΕ Ν19430.1	Η/ΛΜ 101	B.20	TEM	60,00	172,54	10.352,40	
21	Σωλήνας αποχέτευσης από σκληρό PVC-υ υπογείων δικτύων, χρώματος "κεραμιδί" πύεσως 6atm Διαμέτρου Φ250	ΑΤΗΕ Ν18042.2.6	Η/ΛΜ 8	B.21	m	80,00	54,70	4.376,00	
22	Σωλήνας αποχέτευσης από σκληρό PVC-υ υπογείων δικτύων, χρώματος "κεραμιδί" πύεσως 6atm Διαμέτρου Φ110	ΑΤΗΕ Ν18042.2.1	Η/ΛΜ 8	B.22	m	300,00	25,50	7.650,00	
23	Πλαστικός σωλήνας αποχέτευσης ομβρίων υδάτων (υδρορρόη) ορθογωνικής διατομής 6 X 10 cm από σκληρό P.V.C.	ΑΤΗΕ 8063	Η/ΛΜ 8	B.23	m	30,00	10,51	315,30	
24	Χυτοσιδηρά καλύμματα φρεατίων, σχάρες υπονόμων	ΝΑΟΔΟ Β49	ΥΔΡ 6752	B.24	kg	30,00	1,45	43,50	
25	Σύστημα οθόνης αφής 55" διπλής όψης με αντικραδαμική προστασία στα info kiosk	ΝΑΗ/ΛΜ Ν160.20.80.01		B.26	τεμ.	2,00	8.500,00	17.000,00	
<b>Σύνολο : 2. ΗΛΕΚΤΡΟΜΗΧΑΝΟΛΟΓΑ</b>								<b>201.791,25</b>	<b>201.791,25</b>
<b>3. ΠΡΑΣΙΝΟ</b>									
<b>3.1. ΚΗΠΟΤΕΧΝΙΚΑ</b>									
1	Εκσκαφή σε έδαφος γαιώδες - ημιβραχώδες	ΝΑΠΡΣ Α02	ΝΟΔΟ 1123.Α	Γ1.01	m <sup>3</sup>	120,00	0,70	84,00	
2	Συμπλήρωση παράπλευρων χώρων οδών και πλατειών σε αστικές περιοχές με φυτική γη, χωρίς την προμήθεια του υλικού	ΝΑΠΡΣ Α07	ΠΡΣ 1620	Γ1.02	m <sup>2</sup>	120,00	1,50	180,00	
3	Γενική μόρφωση επιφάνειας εδάφους για την φύτευση φυτών ή εγκατάσταση χλοοτάπητα	ΝΑΠΡΣ Γ01	ΠΡΣ 1140	Γ1.03	στρ.	0,12	105,00	12,60	
4	Προμήθεια κηπευτικού χώματος	ΝΑΠΡΣ Δ07	ΠΡΣ 1710	Γ1.04	m <sup>3</sup>	120,00	8,50	1.020,00	
5	Προμήθεια τύρφης	ΝΑΠΡΣ Δ10	ΠΡΣ 5340	Γ1.05	m <sup>3</sup>	4,00	40,00	160,00	
6	Ενσωμάτωση βελτιωτικών εδάφους	ΝΑΠΡΣ Γ02	ΠΡΣ 1620	Γ1.06	m <sup>3</sup>	4,00	5,00	20,00	
7	Δένδρα, κατηγορίας Δ9	ΝΑΠΡΣ Δ01.9	ΠΡΣ 5210	Γ1.07	TEM	30,00	220,00	6.600,00	
8	Άνοιγμα λάκκων σε χαλαρά εδάφη με εργαλεία χειρός, διαστάσεων 0,50 X 0,50 X 0,50 m	ΝΑΠΡΣ Ε01.2	ΠΡΣ 5120	Γ1.08	TEM	30,00	1,50	45,00	
<b>Σε μεταφορά</b>								<b>8.121,60</b>	<b>692.788,20</b>

Σελίδα 5 από 7

ΠΡΟΫΠΟΛΟΓΙΣΜΟΣ ΔΗΜΟΠΡΑΤΗΣΗΣ

Α/Α	Είδος Εργασιών	Κωδικός Αρθρού	Κωδικός Αναθεώρησης	Α.Τ.	Μον. Μετρ.	Ποσότητα	Τιμή Μονάδας (Ευρώ)	Δαπάνη (Ευρώ)	
								Μερική Δαπάνη	Ολική Δαπάνη
[1]	[2]	[3]	[4]	[5]	[6]	[7]	[8]	[9]	[10]
<b>Από μεταφορά</b>								<b>8.121,60</b>	<b>692.788,20</b>
9	Φύτευση φυτών με μπάλα χώματος όγκου 12,50 - 22,00 lt	ΝΑΠΡΣ Ε09.6	ΠΡΣ 5210	Γ1.09	TEM	30,00	3,00	90,00	
10	Θάμνοι, κατηγορίας Θ6	ΝΑΠΡΣ Δ02.6	ΠΡΣ 5210	Γ1.10	TEM	500,00	45,00	22.500,00	
11	Άνοιγμα λάκκων σε χαλαρά εδάφη με εργαλεία χειρός, διαστάσεων 0,30 Χ 0,30 Χ 0,30 m	ΝΑΠΡΣ Ε01.1	ΠΡΣ 5130	Γ1.11	TEM	500,00	0,60	300,00	
12	Φύτευση φυτών με μπάλα χώματος όγκου 2,00 - 4,00 lt	ΝΑΠΡΣ Ε09.4	ΠΡΣ 5210	Γ1.12	TEM	500,00	1,10	550,00	
13	Λίπανση φυτών με τα χέρια	ΝΑΠΡΣ ΣΤ03.1	ΠΡΣ 5340	Γ1.13	TEM	530,00	0,05	26,50	
14	Βοτάνισμα με τα χέρια	ΝΑΠΡΣ ΣΤ06.1	ΠΡΣ 5551	Γ1.14	σπρ.	1,20	90,00	108,00	
15	Περίφραξη τύπου Α ύψους 1,46 μ	ΝΑΟΔΟ ΝΕ05.1.01	ΥΔΡ 6812	Γ1.15	m	12,00	242,11	2.905,32	
16	Περίφρακτα Στρόγγυλα	ΝΑΟΔΟ ΝΕ05.2	ΥΔΡ 6812	Γ1.16	m	18,00	60,00	1.080,00	
17	Υποστήλωση με την αξία του πασσάλου	ΝΑΠΡΣ ΝΕ11.1.2	ΠΡΣ 5240	Γ1.17	TEM	30,00	5,00	150,00	
18	Αντιριζική μεμβράνη από πολυαιθυλένιο, πάχους 0,4 mm	ΝΑΠΡΣ ΝΕ16.2.1	ΟΙΚ 7912	Γ1.18	TEM	120,00	37,00	4.440,00	
<b>Σύνολο : 3.1. ΚΗΠΟΤΕΧΝΙΚΑ</b>								<b>40.271,42</b>	<b>40.271,42</b>
<b>3.2. ΑΡΔΕΥΤΙΚΑ</b>									
1	Αγωγός από σωλήνα PVC 10 atm, ονομαστικής διαμέτρου Φ 110 mm	ΝΑΠΡΣ Η02.3.5	Η/ΛΜ 8	Γ2.01	m	1.000,00	9,50	9.500,00	
2	Σωλήνες από πολυαιθυλένιο PE 10 atm, ονομαστικής διαμέτρου Φ 40 mm	ΝΑΠΡΣ Η01.2.4	Η/ΛΜ 8	Γ2.02	m	1.000,00	1,35	1.350,00	
3	Σταλακτιηφόροι Φ6 ή Φ17 mm από πολυαιθυλένιο (PE) με σταλάκτες μακράς διαδρομής, αποστάσεις σταλακτιών 33 cm	ΝΑΠΡΣ Η08.2.1.1	Η/ΛΜ 8	Γ2.03	m	200,00	0,32	64,00	
4	Βάνες ελέγχου άρδευσης (ηλεκτροβάνες), PN 10 atm, πλαστικές, χωρίς μηχανισμό ρύθμισης πίεσης, διατομής 1 in	ΝΑΠΡΣ Η09.1.1.1	Η/ΛΜ 8	Γ2.04	TEM	5,00	32,00	160,00	
5	Στεγανό κουτί για προγραμματιστές, μεταλλικό, διαστάσεων 80 x 60 x 25 (cm), πάχους 1,2 mm	ΝΑΠΡΣ Η09.2.14.1Z	Η/ΛΜ 8	Γ2.05	TEM	3,00	125,00	375,00	
6	Οικιακός προγραμματιστής ρεύματος εξωτερικού χώρου, ελεγχόμενες Η/Β 4-6	ΝΑΠΡΣ Η09.2.5.1	Η/ΛΜ 52	Γ2.06	TEM	4,00	200,00	800,00	
7	Πλαστικό φρεάτιο ηλεκτροβανών, 30 x 40 cm, 4 Η/Β	ΝΑΠΡΣ Η09.2.13.3	Η/ΛΜ 8	Γ2.07	TEM	10,00	25,00	250,00	
8	Εκσκαφή και επαναπλήρωση τάφρων υπογείου αρδευτικού δικτύου, με μηχανικά μέσα	ΝΑΠΡΣ Α10	ΠΡΣ 2111	Γ2.08	m	1.200,00	0,80	960,00	
9	Σταλακτιηφόροι Φ6 ή Φ17 mm από πολυαιθυλένιο (PE) με σταλάκτες μακράς διαδρομής, αποστάσεις σταλακτιών 50 cm	ΝΑΠΡΣ Η08.2.1.2	Η/ΛΜ 8	Γ2.09	m	600,00	0,30	180,00	
10	Σωλήνες από πολυαιθυλένιο (PE) 6 atm, ονομαστικής διαμέτρου Φ 16 mm	ΝΑΠΡΣ Η01.1.1	Η/ΛΜ 8	Γ2.10	m	100,00	0,30	30,00	
11	Κατασκευή Φρεατίου 40Χ40cm	ΑΤΗΕ Ν19424.1	Η/ΛΜ 1	Γ2.11	TEM	100,00	50,00	5.000,00	
<b>Σε μεταφορά</b>								<b>18.669,00</b>	<b>733.059,62</b>

Σελίδα 6 από 7

ΠΡΟΫΠΟΛΟΓΙΣΜΟΣ ΔΗΜΟΠΡΑΤΗΣΗΣ

Α/Α	Είδος Εργασιών	Κωδικός Άρθρου	Κωδικός Αναθεώρησης	Α.Τ.	Μον. Μετρ.	Ποσότητα	Τιμή Μονάδας (Ευρώ)	Δαπάνη (Ευρώ)	
								Μερική Δαπάνη	Ολική Δαπάνη
[1]	[2]	[3]	[4]	[5]	[6]	[7]	[8]	[9]	[10]
<b>Από μεταφορά</b>								<b>18.669,00</b>	<b>733.059,62</b>
12	Βανάκια LOCK 1/2 ή 3/4 in	ΝΑΠΡΣ ΝΗ05.3.2	Η/ΛΜ 11	Γ2.12	ΤΕΜ	100,00	1,00	100,00	
<b>Σύνολο : 3.2. ΑΡΔΕΥΤΙΚΑ</b>								<b>18.769,00</b>	<b>18.769,00</b>
<b>Σύνολο : 3. ΠΡΑΣΙΝΟ</b>									<b>59.040,42</b>
<b>Άθροισμα</b>									<b>751.828,62</b>
Προστίθεται ΓΕ & ΟΕ								18,00%	135.329,15
<b>Άθροισμα</b>									<b>887.157,77</b>
Απρόβλεπτα								15,00%	133.073,67
<b>Άθροισμα</b>									<b>1.020.231,44</b>
Απολογιστικά χωρίς ΓΕ & ΟΕ									2.000,00
<b>Άθροισμα</b>									<b>1.022.231,44</b>
ΓΕ & ΟΕ απολογιστικών									360,00
<b>Άθροισμα</b>									<b>1.022.591,44</b>
Πρόβλεψη αναθεώρησης									51.129,57
<b>Άθροισμα</b>									<b>1.073.721,01</b>
ΦΠΑ								24,00%	257.693,04
<b>ΓΕΝΙΚΟ ΣΥΝΟΛΟ</b>									<b>1.331.414,05</b>

Οι μελετητές

ΕΓΚΡΙΘΗΚΕ  
Οι ελεγκτές

ΘΕΩΡΗΘΗΚΕ  
Ο Διευθυντής

ΑΝΘΗ ΤΣΙΤΣΑ  
νόμιμη εκπρόσωπος και διαχειρίστρια της εταιρείας  
**ΦΟΡΕΑΣ Ε.Ε.**  
ΜΕΛΕΤΗΤΙΚΗ ΕΤΑΙΡΙΑ ΕΡΓΩΝ ΠΟΛΙΤΙΚΟΥ ΜΗΧΑΝΙΚΟΥ  
Αναστάσιος Μαντέλας - Ανθή Τσιτσα & Συνεργάτες Ε.Ε.  
Κοιμιονόμου 11, 41222 - Λάρισα, Τηλ: 2410 530653  
Α.Φ.Μ.: 998287574 - Α' ΔΟΥ ΛΑΡΙΣΑΣ



ΓΙΑ ΤΗΝ ΕΙΔΙΚΗ  
ΑΡΧΙΤΕΚΤΟΝΙΚΗ ΜΕΛΕΤΗ

“ΦΟΡΕΑΣ Ε.Ε.”

ΝΟΜ. ΕΚΠΡ. ΑΝΘΗ ΤΣΙΤΣΑ

ΜΑΡΙΑ ΚΩΤΟΥΛΑ

ΖΕΜΠΕΚΗΣ ΓΕΩΡΓΙΟΣ

ΜΗΤΣΟΣ ΝΙΚΟΛΑΟΣ

Ο ΑΝΑΠΛΗΡΩΤΗΣ ΔΙΕΥΘΥΝΤΗΣ  
ΤΕΧΝΙΚΩΝ ΥΠΗΡΕΣΙΩΝ

ΑΘΑΝΑΣΙΟΣ ΠΑΤΣΙΟΥΡΑΣ  
Αγρονόμος Τοπογράφος Μηχανικός

Ο ΑΝΑΠΛΗΡΩΤΗΣ ΔΙΕΥΘΥΝΤΗΣ  
ΠΡΑΣΙΝΟΥ

ΔΙΑΜΑΝΤΟΥΛΗΣ ΙΩΑΝΝΗΣ  
Γεωπόνος



**ΕΛΛΗΝΙΚΗ ΔΗΜΟΚΡΑΤΙΑ  
ΔΗΜΟΣ ΛΑΡΙΣΑΙΩΝ  
ΔΙΕΥΘΥΝΣΗ ΤΕΧΝΙΚΩΝ ΥΠΗΡΕΣΙΩΝ  
ΔΙΕΥΘΥΝΣΗ ΠΡΑΣΙΝΟΥ**

**ΤΙΤΛΟΣ** "Ανοικτό Κέντρο Εμπορίου στην  
**ΠΡΑΞΗΣ:** Λάρισα – Β΄ Φάση"  
**ΥΠΟΕΡΓΟ 14:** "Παρεμβάσεις βιοκλιματικής ανάπλασης  
για τη δημιουργία Ανοικτού Κέντρου  
Εμπορίου στην Λάρισα"

**ΧΡΗΜΑΤΟΔΟΤΗΣΗ:** ΕΠΙΧΕΙΡΗΣΙΑΚΟ ΠΡΟΓΡΑΜΜΑ  
"ΑΝΤΑΓΩΝΙΣΤΙΚΟΤΗΤΑ 2021-  
2027" (ΟΠΣ 6016571)

**CPV:** 45211360-0  
Κατασκευαστικές εργασίες για  
ανάπτυξη αστικής περιοχής

## ΣΥΝΟΠΤΙΚΗ ΠΡΟΜΕΤΡΗΣΗ



Με τη συγχρηματοδότηση της Ελλάδας και της Ευρωπαϊκής Ένωσης



Με τη συγχρηματοδότηση  
της Ευρωπαϊκής Ένωσης



ΠΡΟΜΕΤΡΗΣΗ

A/A	Είδος Εργασιών	A.T.	Κωδικός Αρθρού	Μον. Μετρ.	Ποσότητα
[1]	[2]	[3]	[4]	[5]	[6]
<b>1. ΟΙΚΟΔΟΜΙΚΑ</b>					
1	Εκσκαφή θεμελίων τεχνικών έργων και τάφρων πλάτους έως 5,00 m	A.01	ΝΑΟΔΟ Β01	m3	45,00
2	Πρόσθετη τιμή εκσκαφών λόγω δυσχερειών απο διερχόμενα υπόγεια δίκτυα Ο.Κ.Ω.	A.02	ΝΑΟΔΟ Β02	m3	45,00
3	Επίχωση με προϊόντα εκσκαφών, εκβραχισμών ή κατεδαφίσεων	A.03	ΝΑΟΙΚ 20.10	m3	1,00
4	Εξυγιαντικές στρώσεις με θραυστό υλικό λατομείου	A.04	ΝΑΟΙΚ 20.20	m3	20,00
5	Φορτοεκφόρτωση και μεταφορά προϊόντων καθαίρεσεων και εκσκαφών με μηχανικά μέσα	A.05	ΝΑΟΙΚ Ν\20.30.01	m3	445,00
6	Καθαίρεση στοιχείων κατασκευών από οπλισμένο σκυρόδεμα, με χρήση κρουστικού εξοπλισμού μειωμένης απόδοσης	A.06	ΝΑΟΙΚ 22.15.02	m3	60,00
7	Καθαίρεση πλακοστρώσεων δαπέδων παντός τύπου και οιουδήποτε πάχους χωρίς να καταβάλλεται προσοχή για την εξαγωγή ακεραίων πλακών	A.07	ΝΑΟΙΚ 22.20.01	m2	4.260,00
8	Καθαίρεση πλακοστρώσεων δαπέδων παντός τύπου και οιουδήποτε πάχους με προσοχή, για την εξαγωγή ακεραίων πλακών σε ποσοστό άνω του 50%	A.08	ΝΑΟΙΚ 22.20.02	m2	63,00
9	Καθαίρεση μετά προσοχής υφιστάμενων μαρμάρινων κράσπεδων	A.09	ΝΑΟΙΚ Ν\22.04.01	m	23,00
10	Προμήθεια, μεταφορά επί τόπου, διάστρωση και συμπίκνωση σκυροδέματος με χρήση αντλίας ή πυργογερανού για κατασκευές από σκυρόδεμα κατηγορίας C12/15	A.10	ΝΑΟΙΚ 32.01.03	m3	8,00
11	Προμήθεια, μεταφορά επί τόπου, διάστρωση και συμπίκνωση σκυροδέματος με χρήση αντλίας ή πυργογερανού για κατασκευές από σκυρόδεμα κατηγορίας C16/20	A.11	ΝΑΟΙΚ 32.01.04	m3	1,00
12	Προμήθεια, μεταφορά επί τόπου, διάστρωση και συμπίκνωση σκυροδέματος με χρήση αντλίας ή πυργογερανού για κατασκευές από σκυρόδεμα κατηγορίας C20/25	A.12	ΝΑΟΙΚ 32.01.05	m3	40,00
13	Προμήθεια, μεταφορά επί τόπου, διάστρωση και συμπίκνωση σκυροδέματος με χρήση αντλίας ή πυργογερανού για κατασκευές από σκυρόδεμα κατηγορίας C25/30	A.13	ΝΑΟΙΚ 32.01.06	m3	26,00
14	Προμήθεια, μεταφορά επί τόπου, διάστρωση και συμπίκνωση σκυροδέματος με χρήση αντλίας ή πυργογερανού για κατασκευές από σκυρόδεμα κατηγορίας C30/37	A.14	ΝΑΟΙΚ 32.01.07	m3	23,00
15	Προμήθεια και προσθήκη προσμίκτων και προσθέτων στο σκυρόδεμα. Ines πολυπροπυλενίου σκυροδεμάτων, κατά ΕΛΟΤ EN 14889-2	A.15	ΝΑΥΔΡ 9.23.05	kg	50,00
16	Ξυλότυποι συνήθων χυτών κατασκευών	A.16	ΝΑΟΙΚ 38.03	m2	125,00
17	Χαλύβδινοι οπλισμοί σκυροδέματος, κατηγορίας Β500C.	A.17	ΝΑΟΙΚ 38.20.02	kg	4.460,00
18	Χαλύβδινοι οπλισμοί σκυροδέματος, Δομικά πλέγματα Β500C	A.18	ΝΑΟΙΚ 38.20.03	kg	765,00
19	Αποστατήρες σιδηροπλισμού σκυροδεμάτων	A.19	ΝΑΟΙΚ 38.45	m2	300,00
20	Επένδυση οροφής με συμπαγή πανέλα HPL	A.20	ΝΑΟΙΚ Ν\52.81.01.01	m2	15,00
21	Επένδυση δαπέδου τύπου DECK	A.21	ΝΑΟΙΚ Ν\52.81.01.02	m2	10,00
22	Φέροντα στοιχεία από σιδηροδοκούς ή κοιλοδοκούς ύψους ή πλευράς έως 160 mm	A.22	ΝΑΟΙΚ 61.05	kg	1.350,00
23	Επιστέγαση με φύλλα αλουμινίου	A.23	ΝΑΟΙΚ 72.60	m2	15,00
24	Τραπεζοειδής γαλβανισμένη λαμαρίνα τυπου SYMDECK-50, πάχους 1,0mm	A.24	ΝΑΟΙΚ Ν\72.31.04.01	m2	15,00
25	Επιστρώσεις με τετραγωνικές ημιλαξευτές μαρμαρόπλάκες	A.25	ΝΑΟΙΚ 73.13	m2	73,00
26	Ορθομαρμαρώσεις από πλάκες μαρμάρου μήκους έως 2,00 m, από μάρμαρο σκληρό, πάχους 3 cm	A.26	ΝΑΟΙΚ 75.61.04	m2	39,00
27	Επιστρώσεις με πλάκες τσιμέντου διαστάσεων 40*40cm	A.27	ΝΑΟΙΚ Ν\73.16.02.01	m2	10,00
28	Επιστρώσεις με πλάκες για τυφλούς	A.28	ΝΑΟΙΚ Ν\73.16.03	m2	10,00
29	Επιστρώσεις δαπέδων από πολυμεγέθεις πλάκες μαρμάρου	A.29	ΝΑΟΙΚ 74.35	m2	5,00
30	Λάξευση επιφανειών σκυροδέματος με θραπίνια (ντελιστικό) για διαμόρφωση πελεκητής επιφάνειας	A.30	ΝΑΟΙΚ Ν\74.23.01	m2	30,00
31	Κάλυψη καναλιού απορροής ομβρίων με πλάκες από γρανίτη με εγκοπές	A.31	ΝΑΟΙΚ Ν\74.30.06.01	MM	30,00
32	Επιστρώσεις με πλάκες μαρμάρου σε λωρίδες για την όδευση τυφλών	A.32	ΝΑΟΙΚ Ν\74.30.07.01	m2	141,00
33	Εργασία επιστρώσεων δαπέδων με πλάκες μαρμάρου	A.33	ΝΑΟΙΚ Ν\74.35.01	m2	28,00

ΠΡΟΜΕΤΡΗΣΗ

A/A	Είδος Εργασιών	A.T.	Κωδικός Άρθρου	Μον. Μετρ.	Ποσότητα
[1]	[2]	[3]	[4]	[5]	[6]
34	Χτενιστά ή χτυπητά περιζώματα (μπορντούρες) επιστρώσεων από λευκό μάρμαρο πάχους 5cm	A.34	ΝΑΟΙΚ Ν175.01.03.01	m2	172,00
35	Χτενιστά ή χτυπητά περιζώματα (μπορντούρες) επιστρώσεων από λευκό μάρμαρο πάχους 3cm	A.35	ΝΑΟΙΚ Ν175.01.03.02	m2	10,00
36	Επιστρώσεις δαπέδων με πλάκες έγχρωμες γρανίτη	A.36	ΝΑΟΙΚ Ν175.68.01	m2	1.481,00
37	Διακοσμητική αμμοβολή κρυστάλλων	A.37	ΝΑΟΙΚ 76.21	m2	14,00
38	Υαλοπίνακες ασφαλείας SECURIT πάχους 10 mm	A.38	ΝΑΟΙΚ 76.25	m2	14,00
39	Αντισκωριακές βαφές, εφαρμογή αντισκωριακού εποξειδικού, πολυουρεθανικού ή ακρυλικού τελικού χρώματος δύο συστατικών	A.39	ΝΑΟΙΚ 77.20.04	m2	205,00
40	Θερμό γαλβάνισμα χαλυβδίνων στοιχείων	A.40	ΝΑΟΙΚ 77.33	kg	1.330,00
41	Αμμοβολή σιδηρών κατασκευών	A.41	ΝΑΟΙΚ 77.34	kg	1.330,00
42	Επιστρώσεις δαπέδων με κυβολίθους από γρανίτη	A.42	ΝΑΟΙΚ 78.96	m2	680,00
43	Στεγανωτικές επιστρώσεις με τσιμεντοειδές κονίαμα ενός συστατικού	A.43	ΝΑΟΙΚ Ν179.08.01	kg	82,00
44	Επένδυση κατακόρυφης επιφάνειας με γαλβανισμένη λαμαρίνα ειδικού σχεδίου	A.44	ΝΑΟΙΚ Ν178.91.01	m2	5,00
45	Επιστρώσεις δαπέδων με κυβολίθους από ψαμίτη	A.45	ΝΑΟΙΚ Ν178.96.01	m2	172,00
46	Επιστρώσεις δαπέδων με κυβολίθους γκρι Καβάλας	A.46	ΝΑΟΙΚ Ν178.96.02	m2	940,00
47	Θερμο-ηχομόνωση με πλάκες ορυκτοβάμβακα πάχους 50 mm	A.47	ΝΑΟΙΚ 79.55	m2	15,00
48	Βελτίωση θερμικών επιδόσεων εξωτερικών χώρων με επίστρωση εγχρώμων κυβολίθων που περιέχουν ψυχρά υλικά (cool materials)	A.48	ΝΑΟΙΚ 79.81	m2	480,00
49	Πλήρωση αρμών διαστολής επιστρώσεων δαπέδων εξωτερικών χώρων με ελαστομερές πολυουρεθανικό υλικό	A.49	ΝΑΟΙΚ Ν179.37.01	MM	2.500,00
50	Διακοσμητικά κρσπτεδα από μάρμαρο	A.50	ΝΑΟΔΟ ΝΒ51.01	m	15,00
51	Εργασία τοποθέτησης μαρμάρινων κρσπτεδων	A.51	ΝΑΟΔΟ ΝΒ51.02	m	23,00
52	Προσαρμογή στάθμης υφιστάμενου φρεατίου επί ανακατασκευαζόμενου πεζοδρομίου	A.52	ΝΑΟΔΟ Β85	TEM	20,00
53	Τομή δαπέδου σκυροδέματος	A.53	ΝΑΟΔΟ Ν1Δ01.01	m	440,00
54	Σήμανση - Ασφάλεια	A.54	ΝΑΟΔΟ Ν1Ε08.3.01	τεμ.	1,00
55	Χρήση πινακίδων εργοταξιακής σήμανσης.	A.55	ΝΑΥΔΡ 1.01	μήνας	3,00
56	Αναλάμποντες φανοί επισήμανσης κινδύνου	A.56	ΝΑΥΔΡ 1.03	μήνας	3,00
57	Μεταλλικές εσχάρες υδροσυλλογής Εσχάρες υδροσυλλογής, από ελατό χυτοσίδηρο	A.57	ΝΑΥΔΡ 11.02.04	kg	200,00
58	Υδρορρόη οριζόντια από γαλβανισμένη λαμαρίνα ανοικτή πολυγωνική	A.58	ΑΤΗ Ν18062.2.01	m	4,00
59	Σιδηροσωλήνας αποχετεύσεως ομβρίων υδάτων (υδρορρόη κατακόρυφη) Φ80	A.59	ΑΤΗ Ν18062.3.01	m	3,00
60	Κολωνάκι πεζοδρομίου κυκλικού σχηματισμού από ανασυσταμένο μάρμαρο ισοδύναμου τύπου ΤΙΤΑΝΟ	A.60	ΝΑΠΡΣ ΝΒ11.17	TEM	40,00
61	Επιγεμιζόμενα καλύμματα φρεατίων	A.61	ΝΑΟΔΟ ΝΒ49.1	τεμ.	8,00
<b>2. ΗΛΕΚΤΡΟΜΗΧΑΝΟΛΟΓΑ</b>					
1	Εκσκαφή χάνδακα για την τοποθέτηση καλωδίων	B.01	ΑΤΗ Ν19302	m3	75,00
2	Εκσκαφή για την κατασκευή βάσεως θεμελιώσεως τσιμεντοιστού ή σιδηροιστού σε έρεισμα	B.02	ΑΤΗ 9303	m3	20,00
3	Διάστρωση με διάτρητους πλίνθους διαστάσεων 19Χ9Χ6 cm	B.03	ΑΤΗ 9305	m	200,00
4	Αποκατάσταση πεζοδρομίου,δρόμου , πράσινο	B.04	ΑΤΗ Ν19306	m2	20,00
5	Φρεάτιο έλξης και σύνδεσης ή επισκευής υπόγειων καλωδίων εσωτερικών διαστάσεων 40 x 40 cm, βάθους έως 40 cm	B.05	ΑΤΗ Ν19307.6.1	TEM	20,00
6	Βάση πύλλαρ 1,30x0,40x0,50 m	B.06	ΑΤΗ Ν19311.2	TEM	2,00
7	Βάση σιδηροιστού άσπλη 1m X 1m X 1,2m	B.07	ΑΤΗ Ν19312.6	m3	20,00
8	Πλαστικός σωλήνας ευκαμπτος τυπου νεροσώλ	B.08	ΑΤΗ Ν19315.1	m	40,00
9	Πλαστικός σωλήνας πολυαιθυλενίου διπλού τοιχώματος Φ 110/90	B.09	ΑΤΗ Ν19315.2	m	200,00
10	Σιδηροσωλήνας γαλβανισμένος για την διέλευση καλωδίων κλπ διαμέτρου 2 1/2 ins	B.10	ΑΤΗ Ν19316.6	m	50,00
11	Σιδηροιστός κωνικής μορφής 4 μ.	B.11	ΑΤΗ Ν19324.2	TEM	30,00
12	Καλώδιο NYM Καλώδιο NYM τριπολικό Διατομής 3 X 1,5mm2	B.12	ΑΤΗ 9336.1.1	m	300,00
13	Φωτιστικό σώμα LED κορυφής	B.13	ΑΤΗ Ν19361.1.12	TEM	30,00
14	Καλώδιο NYΥ 5Χ2,5 mm	B.14	ΑΤΗ Ν19337.5.2.5	m	400,00
15	Αγωγός γυμνός χάλκινος πολύκλωνος Διατομής 16mm2	B.15	ΑΤΗ 9340.2	m	400,00

Σελίδα 2 από 4

ΠΡΟΜΕΤΡΗΣΗ

A/A	Είδος Εργασιών	A.T.	Κωδικός Αρθρου	Μον. Μετρ.	Ποσότητα
[1]	[2]	[3]	[4]	[5]	[6]
16	Γείωση από χάλκινο ηλεκτρόδιο Φ 22χιλ μήκους 1,50m	B.16	ΑΤΗΕ Ν\9342	ΤΕΜ	20,00
17	Κιβώτιο ηλεκτρικής διανομής (πίλλαρ) 1.10x0.30x1.20 m	B.17	ΑΤΗΕ Ν\9350.1	ΤΕΜ	5,00
18	ΠΡΟΜΗΘΕΙΑ ΣΥΝΤΡΙΒΑΝΙΟΥ	B.18	ΑΤΗΕ Ν\9352.7	ΤΕΜ	3,00
19	Ηλεκτρική διανομή	B.19	ΑΤΗΕ Ν\9353	ΤΕΜ	5,00
20	Αποξήλωση τηλεσκοπικού σιδηροστύλου	B.20	ΑΤΗΕ Ν\9430.1	ΤΕΜ	60,00
21	Σωλήνας αποχέτευσης από σκληρό PVC-υ υπογείων δικτύων, χρώματος "κεραμίδι" πίεσεως 6atm Διαμέτρου Φ250	B.21	ΑΤΗΕ Ν\8042.2.6	m	80,00
22	Σωλήνας αποχέτευσης από σκληρό PVC-υ υπογείων δικτύων, χρώματος "κεραμίδι" πίεσεως 6atm Διαμέτρου Φ110	B.22	ΑΤΗΕ Ν\8042.2.1	m	300,00
23	Πλαστικός σωλήνας αποχετεύσεως ομβρίων υδάτων (υδρορροή) ορθογωνικής διατομής 6 X 10 cm από σκληρό P.V.C.	B.23	ΑΤΗΕ 8063	m	30,00
24	Χυτοσιδηρά καλύμματα φρεατίων, σχάρες υπονόμων	B.24	ΝΑΟΔΟ Β49	kg	30,00
25	Σύστημα οθόνης αφής 55" διπλής όψης με αντικραδασμική προστασία στα info kiosk	B.25	ΝΑΗ/Μ Ν\60.20.80.01	τεμ.	2,00
<b>3. ΠΡΑΣΙΝΟ</b>					
<b>3.1. ΚΗΠΟΤΕΧΝΙΚΑ</b>					
1	Εκσκαφή σε έδαφος γαιώδες - ημιβραχώδες	Γ1.01	ΝΑΠΡΣ Α02	m <sup>3</sup>	120,00
2	Συμπλήρωση παράπλευρων χώρων οδών και πλατειών σε αστικές περιοχές με φυτική γη , χωρίς την προμήθεια του υλικού	Γ1.02	ΝΑΠΡΣ Α07	m <sup>2</sup>	120,00
3	Γενική μόρφωση επιφάνειας εδάφους για την φύτευση φυτών ή εγκατάσταση χλοοτάπητα	Γ1.03	ΝΑΠΡΣ Γ01	στρ.	0,12
4	Προμήθεια κηπευτικού χώματος	Γ1.04	ΝΑΠΡΣ Δ07	m <sup>3</sup>	120,00
5	Προμήθεια τύρφης	Γ1.05	ΝΑΠΡΣ Δ10	m <sup>3</sup>	4,00
6	Ενσωμάτωση βελτιωτικών εδάφους	Γ1.06	ΝΑΠΡΣ Γ02	m <sup>3</sup>	4,00
7	Δένδρα, κατηγορίας Δ9	Γ1.07	ΝΑΠΡΣ Δ01.9	ΤΕΜ	30,00
8	Άνοιγμα λάκκων σε χαλαρά εδάφη με εργαλεία χειρός, διαστάσεων 0,50 X 0,50 X 0,50 m	Γ1.08	ΝΑΠΡΣ Ε01.2	ΤΕΜ	30,00
9	Φύτευση φυτών με μπάλα χώματος όγκου 12,50 - 22,00 lt	Γ1.09	ΝΑΠΡΣ Ε09.6	ΤΕΜ	30,00
10	Θάμνοι, κατηγορίας Θ6	Γ1.10	ΝΑΠΡΣ Δ02.6	ΤΕΜ	500,00
11	Άνοιγμα λάκκων σε χαλαρά εδάφη με εργαλεία χειρός, διαστάσεων 0,30 X 0,30 X 0,30 m	Γ1.11	ΝΑΠΡΣ Ε01.1	ΤΕΜ	500,00
12	Φύτευση φυτών με μπάλα χώματος όγκου 2,00 - 4,00 lt	Γ1.12	ΝΑΠΡΣ Ε09.4	ΤΕΜ	500,00
13	Λίπανση φυτών με τα χέρια	Γ1.13	ΝΑΠΡΣ ΣΤ03.1	ΤΕΜ	530,00
14	Βοτάνισμα με τα χέρια	Γ1.14	ΝΑΠΡΣ ΣΤ06.1	στρ.	1,20
15	Περίφραξη τύπου Α ύψους 1,46 μ	Γ1.15	ΝΑΟΔΟ Ν\Ε05.1.01	m	12,00
16	Περίφρακτα Στρόγγυλα	Γ1.16	ΝΑΟΔΟ Ν\Ε05.2	m	18,00
17	Υποστήλωση με την αξία του πασσάλου	Γ1.17	ΝΑΠΡΣ Ν\Ε11.1.2	ΤΕΜ	30,00
18	Αντιριζική μεμβράνη από πολυαιθυλένιο, πάχους 0,4 mm	Γ1.18	ΝΑΠΡΣ Ν\Ε16.2.1	ΤΕΜ	120,00
<b>3.2. ΑΡΔΕΥΤΙΚΑ</b>					
1	Αγωγός από σωλήνα PVC 10 atm, ονομαστικής διαμέτρου Φ 110 mm	Γ2.01	ΝΑΠΡΣ Η02.3.5	m	1.000,00
2	Σωλήνες από πολυαιθυλένιο PE 10 atm, ονομαστικής διαμέτρου Φ 40 mm	Γ2.02	ΝΑΠΡΣ Η01.2.4	m	1.000,00
3	Σταλακτιφόροι Φ6 ή Φ17 mm από πολυαιθυλένιο (PE) με σταλάκτες μακράς διαδρομής, αποστάσεις σταλακτών 33 cm	Γ2.03	ΝΑΠΡΣ Η08.2.1.1	m	200,00
4	Βάνες ελέγχου άρδευσης (ηλεκτροβάνες), PN 10 atm, πλαστικές, χωρίς μηχανισμό ρύθμισης πίεσης, διατομής 1 in	Γ2.04	ΝΑΠΡΣ Η09.1.1.1	ΤΕΜ	5,00
5	Στεγανό κουτί για προγραμματιστές, μεταλλικό, διαστάσεων 80 x 60 x 25 (cm), πάχους 1,2 mm	Γ2.05	ΝΑΠΡΣ Η09.2.14.1Ζ	ΤΕΜ	3,00
6	Οικιακός προγραμματιστής ρεύματος εξωτερικού χώρου, ελεγχόμενες Η/Β 4-6	Γ2.06	ΝΑΠΡΣ Η09.2.5.1	ΤΕΜ	4,00
7	Πλαστικό φρέατο ηλεκτροβανών, 30 x 40 cm, 4 Η/Β	Γ2.07	ΝΑΠΡΣ Η09.2.13.3	ΤΕΜ	10,00
8	Εκσκαφή και επαναπλήρωση τάφρων υπογείου αρδευτικού δικτύου, με μηχανικά μέσα	Γ2.08	ΝΑΠΡΣ Α10	m	1.200,00
9	Σταλακτιφόροι Φ6 ή Φ17 mm από πολυαιθυλένιο (PE) με σταλάκτες μακράς διαδρομής, αποστάσεις σταλακτών 50 cm	Γ2.09	ΝΑΠΡΣ Η08.2.1.2	m	600,00
10	Σωλήνες από πολυαιθυλένιο (PE) 6 atm, ονομαστικής διαμέτρου Φ 16 mm	Γ2.10	ΝΑΠΡΣ Η01.1.1	m	100,00

Σελίδα 3 από 4

ΠΡΟΜΕΤΡΗΣΗ

A/A	Είδος Εργασιών	A.Τ.	Κωδικός Αρθρου	Μον. Μετρ.	Ποσότητα
[1]	[2]	[3]	[4]	[5]	[6]
11	Κατασκευή Φρεατίου 40X40cm	Γ2.11	ΑΤΗΕ Ν19424.1	ΤΕΜ	100,00
12	Βανάκια LOCK 1/2 ή 3/4 in	Γ2.12	ΝΑΠΡΣ Ν1Η05.3.2	ΤΕΜ	100,00

Οι μελετητές

ΕΓΚΡΙΘΗΚΕ  
Οι ελεγκτές

ΘΕΩΡΗΘΗΚΕ  
Ο Διευθυντής

ΑΝΘΗ ΤΣΙΤΣΑ  
νόμιμη εκπρόσωπος και διαχειρίστρια της εταιρίας  
**Φορέας** ε.ε.  
ΜΕΛΕΤΗΤΙΚΗ ΕΤΑΙΡΙΑ ΕΡΓΩΝ ΠΟΛΙΤΙΚΟΥ ΜΗΧΑΝΙΚΟΥ  
Αναστάσιος Μαντέλας - Ανθή Τσιτσα & Συνεργάτες Ε.Ε.  
Κοιμωπόλεως 11, 41222 - Λάρισα, Τηλ: 2410 559663  
Α.Φ.Μ.: 998287574 - Α' ΔΟΥ ΛΑΡΙΣΑΣ



ΜΑΡΙΑ ΚΩΤΟΥΛΑ

Ο ΑΝΑΠΛΗΡΩΤΗΣ ΔΙΕΥΘΥΝΤΗΣ  
ΤΕΧΝΙΚΩΝ ΥΠΗΡΕΣΙΩΝ

ΖΕΜΠΕΚΗΣ ΓΕΩΡΓΙΟΣ

ΑΘΑΝΑΣΙΟΣ ΠΑΤΣΙΟΥΡΑΣ  
Αγρονόμος Τοπογράφος Μηχανικός

ΜΗΤΣΟΣ ΝΙΚΟΛΑΟΣ

Ο ΑΝΑΠΛΗΡΩΤΗΣ ΔΙΕΥΘΥΝΤΗΣ  
ΠΡΑΣΙΝΟΥ

ΔΙΑΜΑΝΤΟΥΛΗΣ ΙΩΑΝΝΗΣ  
Γεωπόνος

ΓΙΑ ΤΗΝ ΕΙΔΙΚΗ  
ΑΡΧΙΤΕΚΤΟΝΙΚΗ ΜΕΛΕΤΗ

"ΦΟΡΕΑΣ Ε.Ε."

ΝΟΜ. ΕΚΠΡ. ΑΝΘΗ ΤΣΙΤΣΑ



ΕΛΛΗΝΙΚΗ ΔΗΜΟΚΡΑΤΙΑ  
ΔΗΜΟΣ ΛΑΡΙΣΑΙΩΝ  
ΔΙΕΥΘΥΝΣΗ ΤΕΧΝΙΚΩΝ ΥΠΗΡΕΣΙΩΝ  
ΔΙΕΥΘΥΝΣΗ ΠΡΑΣΙΝΟΥ

ΤΙΤΛΟΣ ΠΡΑΞΗΣ: "Ανοικτό Κέντρο Εμπορίου στην Φάση" **Λάρισα – Β'**

ΥΠΟΕΡΓΟ 14: "Παρεμβάσεις βιοκλιματικής ανάπλασης για τη δημιουργία Ανοικτού Κέντρου Εμπορίου στην Λάρισα"

ΧΡΗΜΑΤΟΔΟΤΗΣΗ: ΕΠΙΧΕΙΡΗΣΙΑΚΟ ΠΡΟΓΡΑΜΜΑ "ΑΝΤΑΓΩΝΙΣΤΙΚΟΤΗΤΑ 2021-2027" (ΟΠΣ 6016571)

CPV: 45211360-0  
Κατασκευαστικές εργασίες για ανάπτυξη αστικής περιοχής

## ΑΝΤΙΣΤΟΙΧΙΣΗ ΑΡΘΡΩΝ ΜΕ ΕΤΕΠ



Αντιστοίχιση άρθρων με ΕΤΕΠ

Κωδικός	Αρ. Τίτ.	Τίτλος Άρθρου	ΚΩΔ. ΕΤΕΠ ΕΛΟΤ ΤΠ 1501-*	Τίτλος ΕΤΕΠ	Αρ.Πρωτ. Απόφασης
<b>Άρθρα μελέτης</b>					
ΝΑΟΔΟ Β01	A.01	Εκσκαφή θεμελίων τεχνικών έργων και τάφρων πλάτους έως 5,00 m	02-04-00-00	Εκσκαφές θεμελίων τεχνικών έργων	244/140/9-8-2023 (ΦΕΚ 5115/Β/2023)
ΝΑΟΔΟ Β02	A.02	Πρόσθετη τιμή εκσκαφών λόγω δυσχερειών από διερχόμενα υπόγεια δίκτυα Ο.Κ.Ω.	02-08-00-00	Αντιμετώπιση υπόγειων δικτύων κατά τις εκσκαφές	367126/22-11-2022 (ΦΕΚ 6366/Β/2022)
ΝΑΟΙΚ 20.10	A.03	Επίχωση με προϊόντα εκσκαφών, εκβραχισμών ή κατεδαφίσεων	02-07-02-00	Επανεπιχώσεις εκσκαφών με προϊόντα τεχνικών έργων	ΔΙΠΑΔ/οικ.27/3/17-7-2012 (ΦΕΚ2221/Β/2012)
ΝΑΟΙΚ 20.20	A.04	Εξυγιαντικές στρώσεις με θραυστό υλικό λατομείου			
ΝΑΟΙΚ Ν20.30.01	A.05	Φορτοεκφόρτωση και μεταφορά προϊόντων καθαρέσεων και εκσκαφών με μηχανικά μέσα			
ΝΑΟΙΚ 22.15.02	A.06	Καθάριση στοιχείων κατασκευών από σπλισμένο σκυροδέμα, με χρήση κρουστικού εξοπλισμού μειωμένης απόδοσης.	15-02-01-01	Καθαρέσεις στοιχείων σπλισμένου σκυροδέματος με μηχανικά μέσα	367126/22-11-2022 (ΦΕΚ 6366/Β/2022)
ΝΑΟΙΚ 22.20.01	A.07	Καθάριση πλακοστρώσεων δαπέδων παντός τύπου και οιοδήποτε πάχους, χωρίς να καταβαλλεται προσοχή για την εξαγωγή αεραίων Πλακών			
ΝΑΟΙΚ 22.20.02	A.08	Καθάριση πλακοστρώσεων δαπέδων παντός τύπου και οιοδήποτε πάχους, με προσοχή, για την εξαγωγή αεραίων Πλακών σε ποσοστό άνω του 50%			
ΝΑΟΙΚ Ν22.04.01	A.09	Καθάριση μετά προσοχής υφιστάμενων μαρμάρινων κρυσταλλών	14-02-02-01	Τοπική αφαίρεση τοιχοποιίας με μηχανικά μέσα	ΔΙΠΑΔ/οικ.27/3/17-7-2012 (ΦΕΚ2221/Β/2012)
ΝΑΟΙΚ 32.01.03	A.10	Προμήθεια, μεταφορά επί τόπου, διάστρωση και συμπύκνωση σκυροδέματος με χρήση αντλίας ή πυρηνόρανου για κατασκευές από σκυροδέμα κατηγορίας C12/15	01-01-01-00	Παραγωγή και μεταφορά εργαταξιακού σκυροδέματος	Δ22/4193/22-11-2019 (ΦΕΚ 4607/Β/2019)
			01-01-02-00	Διάστρωση σκυροδέματος	367126/22-11-2022 (ΦΕΚ 6366/Β/2022)
			01-01-03-00	Συντήρηση σκυροδέματος	Δ22/4193/22-11-2019 (ΦΕΚ 4607/Β/2019)
			01-01-04-00	Εργαταξιακά συγκροτήματα παραγωγής σκυροδέματος	Δ22/4193/22-11-2019 (ΦΕΚ 4607/Β/2019)
			01-01-05-00	Δομητική συμπύκνωση σκυροδέματος	367126/22-11-2022 (ΦΕΚ 6366/Β/2022)

Πίνακας αντιστοίχισης άρθρων-ΕΤΕΠ

Κωδικός	Αρ. Τιμ.	Τίτλος Άρθρου	ΚΩΔ. ΕΤΕΠ ΕΛΟΤ ΤΠ 1501-+	Τίτλος ΕΤΕΠ	Αρ.Πρωτ. Απόφασης
<b>Άρθρα μελέτης</b>					
ΝΑΟΙΚ 32.01.03	A.10	Προμήθεια, μεταφορά επί τόπου, διάστρωση και συμπύκνωση σκυροδέματος με χρήση αντλίας ή πυργογενανού για κατασκευές από σκυρόδεμα κατηγορίας C12/15	01-01-07-00	Σκυροδετήσεις ογκωδών κατασκευών	367126/22-11-2022 (ΦΕΚ 6366/Β/2022)
	A.11	Προμήθεια, μεταφορά επί τόπου, διάστρωση και συμπύκνωση σκυροδέματος με χρήση αντλίας ή πυργογενανού για κατασκευές από σκυρόδεμα κατηγορίας C16/20	01-01-01-00	Παραγωγή και μεταφορά εργασιζομένου σκυροδέματος	Δ22/4193/22-11-2019 (ΦΕΚ 4607/Β/2019)
ΝΑΟΙΚ 32.01.05	A.12	Προμήθεια, μεταφορά επί τόπου, διάστρωση και συμπύκνωση σκυροδέματος με χρήση αντλίας ή πυργογενανού για κατασκευές από σκυρόδεμα κατηγορίας C20/25	01-01-02-00	Διάστρωση σκυροδέματος	367126/22-11-2022 (ΦΕΚ 6366/Β/2022)
			01-01-03-00	Συντήρηση σκυροδέματος	Δ22/4193/22-11-2019 (ΦΕΚ 4607/Β/2019)
			01-01-04-00	Εργοταξιακά συγκροτήματα παραγωγής σκυροδέματος	Δ22/4193/22-11-2019 (ΦΕΚ 4607/Β/2019)
			01-01-05-00	Δομητική συμπύκνωση σκυροδέματος	367126/22-11-2022 (ΦΕΚ 6366/Β/2022)
			01-01-07-00	Σκυροδετήσεις ογκωδών κατασκευών	367126/22-11-2022 (ΦΕΚ 6366/Β/2022)
			01-01-01-00	Παραγωγή και μεταφορά εργασιζομένου σκυροδέματος	Δ22/4193/22-11-2019 (ΦΕΚ 4607/Β/2019)
			01-01-02-00	Διάστρωση σκυροδέματος	367126/22-11-2022 (ΦΕΚ 6366/Β/2022)
ΝΑΟΙΚ 32.01.06	A.13	Προμήθεια, μεταφορά επί τόπου, διάστρωση και συμπύκνωση σκυροδέματος με χρήση αντλίας ή πυργογενανού για κατασκευές από σκυρόδεμα κατηγορίας C25/30	01-01-03-00	Συντήρηση σκυροδέματος	Δ22/4193/22-11-2019 (ΦΕΚ 4607/Β/2019)
			01-01-04-00	Εργοταξιακά συγκροτήματα παραγωγής σκυροδέματος	Δ22/4193/22-11-2019 (ΦΕΚ 4607/Β/2019)
			01-01-05-00	Δομητική συμπύκνωση σκυροδέματος	367126/22-11-2022 (ΦΕΚ 6366/Β/2022)
			01-01-07-00	Σκυροδετήσεις ογκωδών κατασκευών	367126/22-11-2022 (ΦΕΚ 6366/Β/2022)
			01-01-01-00	Παραγωγή και μεταφορά εργασιζομένου σκυροδέματος	Δ22/4193/22-11-2019 (ΦΕΚ 4607/Β/2019)
			01-01-02-00	Διάστρωση σκυροδέματος	367126/22-11-2022 (ΦΕΚ 6366/Β/2022)

Πίνακας αντιστοίχισης άρθρων-ΕΤΕΠ

Κωδικός	Αρ. Τιμ.	Τίτλος Αρθρου	ΚΩΔ. ΕΤΕΠ ΕΛΟΤ ΤΠ 1501-+	Τίτλος ΕΤΕΠ	Αρ.Πρωτ. Απόφασης
<b>Άρθρα μελέτης</b>					
ΝΑΟΙΚ 32.01.06	A.13	Προμήθεια, μεταφορά επί τόπου, διάστρωση και συμπίκνωση σκυροδέματος με χρήση αντλίας ή πυργογερανού για κατασκευές από σκυρόδεμα κατηγορίας C25/30	01-01-02-00	Διάστρωση σκυροδέματος	367126/22-11-2022 (ΦΕΚ 6366/Β/2022)
			01-01-03-00	Συντήρηση σκυροδέματος	Δ22/4193/22-11-2019 (ΦΕΚ 4607/Β/2019)
			01-01-04-00	Εργοταξιακά συγκροτήματα Παραγωγής σκυροδέματος	Δ22/4193/22-11-2019 (ΦΕΚ 4607/Β/2019)
			01-01-05-00	Δομητική συμπίκνωση σκυροδέματος	367126/22-11-2022 (ΦΕΚ 6366/Β/2022)
			01-01-07-00	Σκυροδετήσεις ογκωδών κατασκευών	367126/22-11-2022 (ΦΕΚ 6366/Β/2022)
ΝΑΟΙΚ 32.01.07	A.14	Προμήθεια, μεταφορά επί τόπου, διάστρωση και συμπίκνωση σκυροδέματος με χρήση αντλίας ή πυργογερανού για κατασκευές από σκυρόδεμα κατηγορίας C30/37	01-01-01-00	Παραγωγή και μεταφορά εργοταξιακού σκυροδέματος	Δ22/4193/22-11-2019 (ΦΕΚ 4607/Β/2019)
			01-01-02-00	Διάστρωση σκυροδέματος	367126/22-11-2022 (ΦΕΚ 6366/Β/2022)
			01-01-03-00	Συντήρηση σκυροδέματος	Δ22/4193/22-11-2019 (ΦΕΚ 4607/Β/2019)
			01-01-04-00	Εργοταξιακά συγκροτήματα Παραγωγής σκυροδέματος	Δ22/4193/22-11-2019 (ΦΕΚ 4607/Β/2019)
			01-01-05-00	Δομητική συμπίκνωση σκυροδέματος	367126/22-11-2022 (ΦΕΚ 6366/Β/2022)
			01-01-07-00	Σκυροδετήσεις ογκωδών κατασκευών	367126/22-11-2022 (ΦΕΚ 6366/Β/2022)
ΝΑΥΔΡ 9.23.05	A.15	Προμήθεια και προσθήκη προσμίκτην και προσθέτων στο σκυρόδεμα. Ινες πολυπροπυλενίου σκυροδεμάτων, κατά ΕΛΟΤ EN 14889-2			
ΝΑΟΙΚ 38.03	A.16	Ευαλωτοί συνήθων χυτών κατασκευών	01-04-00-00	Καλούπια κατασκευών από σκυρόδεμα (τύπτοι)	70969/7-3-2024 (ΦΕΚ 1890 Β/2024)
ΝΑΟΙΚ 38.20.02	A.17	Χαλύβδινο σπλισμοί σκυροδέματος, κατηγορίας B500C.	01-02-01-00	Χαλύβδινοι σπλισμοί σκυροδέματος	Δ22/4193/22-11-2019 (ΦΕΚ 4607/Β/2019)
ΝΑΟΙΚ 38.20.03	A.18	Χαλύβδινο σπλισμοί σκυροδέματος, Δομικά πλέγματα B500C	01-02-01-00	Χαλύβδινοι σπλισμοί σκυροδέματος	Δ22/4193/22-11-2019 (ΦΕΚ 4607/Β/2019)
ΝΑΟΙΚ 38.45	A.19	Αποστατήρες σιδηροπλισμού σκυροδεμάτων			

Πίνακας αντιστοίχισης άρθρων-ΕΤΕΠ

Κωδικός	Αρ. Τιμ.	Τίτλος άρθρου	ΚΩΔ. ΕΤΕΠ ΕΛΟΤ ΤΠ 1801-+	Τίτλος ΕΤΕΠ	Αρ.Πρωτ. Απόφασης
<b>Άρθρα μελέτης</b>					
ΝΑΟΙΚ Ν52.81.01.01	A.20	ΕΠένδυση οροφής με συμπαγή πινάκλα HPL		Βλέπε Τεχν. Προδιαγραφές εκτός ΕΤΕΠ	
ΝΑΟΙΚ Ν52.81.01.02	A.21	ΕΠένδυση δαπέδου τύπου DECK		Βλέπε Τεχν. Προδιαγραφές εκτός ΕΤΕΠ	
ΝΑΟΙΚ 61.05	A.22	Φέροντα στοιχεία από σιδηροδοκού ή κοιλοδοκού ύψους ή πλάτους έως 160 mm		Βλέπε Τεχν. Προδιαγραφές εκτός ΕΤΕΠ	
ΝΑΟΙΚ 72.60	A.23	Επιστρώση με φύλλα αλουμινίου			
ΝΑΟΙΚ Ν72.31.04.01	A.24	Τροπέζοιδης γαλβανισμένη λαμαρίνα τύπου SYMDECK-50, πάχος 1.0mm	03-05-02-01	Επιστρώσεις και επενδύσεις με μεταλλικά φύλλα αυτοφωρόμενα	70969/7-3-2024 (ΦΕΚ 1890 Β/2024)
ΝΑΟΙΚ 73.13	A.25	Επιστρώσεις με τετραγωνικές ημιλαξευτές μαρμαρόπλακες	03-07-03-00	Επιστρώσεις με φυσικούς λίθους	Δ22/4193/22-11-2019 (ΦΕΚ 4607/Β/2019)
ΝΑΟΙΚ 75.61.04	A.26	Ορθομαρμαρώσεις από πλάκες μαρμάρου μήκους έως 2,00 m, από μάρμαρο σκληρό, πάχος 3 cm	03-07-04-00	Επένδυση τοίχων με πλάκες μαρμάρου, γρανίτη και φυσικών λίθων	Δ22/4193/22-11-2019 (ΦΕΚ 4607/Β/2019)
ΝΑΟΙΚ Ν73.16.02.01	A.27	Επιστρώσεις με πλάκες τοιμένου διαστάσεων 40*40cm			
ΝΑΟΙΚ Ν73.16.03	A.28	Επιστρώσεις με πλάκες για τυφλούς			
ΝΑΟΙΚ 74.35	A.29	Επιστρώσεις δαπέδων από πολυμενέθεις πλάκες μαρμάρου	03-07-03-00	Επιστρώσεις με φυσικούς λίθους	Δ22/4193/22-11-2019 (ΦΕΚ 4607/Β/2019)
ΝΑΟΙΚ Ν74.23.01	A.30	Λάξευση επιφανειών σκυροδέματος με θραππίνα (ντελστίδο) για διαμόρφωση πελεκητής επιφάνειας			
ΝΑΟΙΚ Ν74.30.06.01	A.31	Κάλυψη καναλιού απορροής ομβρίων με πλάκες από γρανίτη με εγκοπές	03-07-03-00	Επιστρώσεις με φυσικούς λίθους	Δ22/4193/22-11-2019 (ΦΕΚ 4607/Β/2019)
ΝΑΟΙΚ Ν74.30.07.01	A.32	Επιστρώσεις με πλάκες μαρμάρου σε λωρίδες για την όδευση τυφλών	03-07-03-00	Επιστρώσεις με φυσικούς λίθους	Δ22/4193/22-11-2019 (ΦΕΚ 4607/Β/2019)
ΝΑΟΙΚ Ν74.35.01	A.33	Εργασία επιστρώσεων δαπέδων με πλάκες μαρμάρου	03-07-03-00	Επιστρώσεις με φυσικούς λίθους	Δ22/4193/22-11-2019 (ΦΕΚ 4607/Β/2019)
ΝΑΟΙΚ Ν75.01.03.01	A.34	Χιτενιστά ή χτυπητά περιζώματα (μπαρτιντούρες) επιστρώσεων από λευκό μάρμαρο πάχους 5cm	03-07-03-00	Επιστρώσεις με φυσικούς λίθους	Δ22/4193/22-11-2019 (ΦΕΚ 4607/Β/2019)
ΝΑΟΙΚ Ν75.01.03.02	A.35	Χιτενιστά ή χτυπητά περιζώματα (μπαρτιντούρες) επιστρώσεων από λευκό μάρμαρο πάχους 3cm	03-07-03-00	Επιστρώσεις με φυσικούς λίθους	Δ22/4193/22-11-2019 (ΦΕΚ 4607/Β/2019)
ΝΑΟΙΚ Ν75.68.01	A.36	Επιστρώσεις δαπέδων με πλάκες εγχρωμες γρανίτη	03-07-03-00	Επιστρώσεις με φυσικούς λίθους	Δ22/4193/22-11-2019 (ΦΕΚ 4607/Β/2019)
ΝΑΟΙΚ 76.21	A.37	Διακοσμητική αμμοβολή κρυστάλλων			
ΝΑΟΙΚ 76.25	A.38	Γαλβανισμένες ασφαλείας SECURIT πάχους 10 mm	03-08-07-02	Πολλαπλοί υαλοπινάκες με ενδιάμεσο κενό	70969/7-3-2024 (ΦΕΚ 1890 Β/2024)
ΝΑΟΙΚ 77.20.04	A.39	Αντισωριακές βαφές, εφαρμογή αντισκληρωτικού επτοξείδικου, πολυουρεθανικού ή ακρυλικού τελικού χρώματος δύο συστατικών	03-10-03-00	Αντιδιαβρωτική προστασία και βαφή χαλύβδινων επιφανειών	367126/22-11-2022 (ΦΕΚ 6366/Β/2022)
ΝΑΟΙΚ 77.33	A.40	Θερμό γαλβανισμα χαλύβδινων στοιχείων	03-10-03-00	Αντιδιαβρωτική προστασία και βαφή χαλύβδινων επιφανειών	367126/22-11-2022 (ΦΕΚ 6366/Β/2022)
ΝΑΟΙΚ 77.34	A.41	Αμμοβολή σιδηρών κατασκευών	08-07-02-01	Αντιδιαβρωτική προστασία σιδηροκατασκευών υδροσυλικών έργων	367126/22-11-2022 (ΦΕΚ 6366/Β/2022)

Πίνακας αντιστοίχισης άρθρων-ΕΤΕΠ

Κωδικός	Αρ. Τιμ.	Τίτλος Άρθρου	ΚΩΔ. ΕΤΕΠ ΕΛΟΤ ΤΠ 1501-+	Τίτλος ΕΤΕΠ	Αρ.Πρωτ. Απόφασης
<b>Άρθρα μελέτης</b>					
ΝΑΟΙΚ 78.96	A.42	Επιστρώσεις δαπέδων με κυβολίθους από γρανίτη	03-07-03-00	Επιστρώσεις με φυσικούς λίθους	Δ22/4193/22-11-2019 (ΦΕΚ 4607/Β/2019)
ΝΑΟΙΚ Ν179.08.01	A.43	Στεγανωτικές επιστρώσεις με τσιμεντοειδές κονίαμα ενός συστατικού			
ΝΑΟΙΚ Ν178.91.01	A.44	Επένδυση κατακόρυφης επιφάνειας με γαλβανισμένη λαμαρίνα ειδικού σχεδίου			
ΝΑΟΙΚ Ν178.96.01	A.45	Επιστρώσεις δαπέδων με κυβολίθους από ψαμίμη	03-07-03-00	Επιστρώσεις με φυσικούς λίθους	Δ22/4193/22-11-2019 (ΦΕΚ 4607/Β/2019)
ΝΑΟΙΚ Ν178.96.02	A.46	Επιστρώσεις δαπέδων με κυβολίθους γκρι Καβάλας	03-07-03-00	Επιστρώσεις με φυσικούς λίθους	Δ22/4193/22-11-2019 (ΦΕΚ 4607/Β/2019)
ΝΑΟΙΚ 79.55	A.47	Θερμο-ηχομόνωση με Πλάκες ορυκτοβάμβακα πάχους 50 mm	03-06-02-02	Θερμομόνωση εξωτερικών τοίχων	Δ22/4193/22-11-2019 (ΦΕΚ 4607/Β/2019)
ΝΑΟΙΚ 79.81	A.48	Βελτίωση θερμικών επιδόσεων εξωτερικών χώρων με επιστρώση ενχρωμένων κυβολίθων που περιέχουν ψυχρά υλικά (cool materials)			
ΝΑΟΙΚ Ν179.37.01	A.49	Πληρωση αρμών διαστολής επιστρώσεων δαπέδων εξωτερικών χώρων με ελαστομερές πολυουρεθανικό υλικό	08-05-02-05	Σφράγιση αρμών κατασκευών από σκυρόδεμα με ελαστομερή υλικά	367126/22-11-2022 (ΦΕΚ 6366/Β/2022)
ΝΑΟΣΟ Ν1Β51.01	A.50	Διακοσμητικά κρσάππεδα από μάρμαρο	05-02-01-00	Κρσάππεδα, ρεβθρα και τάφροι ομβρίων καταστρώματος οδών επενδεδυμένες με σκυρόδεμα	Δ22/4193/22-11-2019 (ΦΕΚ 4607/Β/2019)
ΝΑΟΣΟ Ν1Β51.02	A.51	Εργασία τοποθέτησης μαρμάρινων κρσάππεδων	05-02-01-00	Κρσάππεδα, ρεβθρα και τάφροι ομβρίων καταστρώματος οδών επενδεδυμένες με σκυρόδεμα	Δ22/4193/22-11-2019 (ΦΕΚ 4607/Β/2019)
ΝΑΟΣΟ ΒΒ5	A.52	Προσαρμογή στάθμης υφιστάμενου φρεστίου επί ανακατασκευαζόμενου τρεξδρομίου			
ΝΑΟΣΟ Ν1Δ01.01	A.53	Τομή δαπέδου σκυροδέματος			
ΝΑΟΣΟ Ν1Ε08.3.01	A.54	Σημανση - Ασφάλεια			
ΝΑΥΔΡ 1.01	A.55	Χρήση πινακίδων εργαζομένης σημανσης.			
ΝΑΥΔΡ 1.03	A.56	Αναλμπωντες φανοί επισημανσης κινδύνο			
ΝΑΥΔΡ 11.02.04	A.57	Μεταλλικές εσχάρες υδρσσυλλογής Εσχάρες υδρσσυλλογής, από ελατό χυτοσίδηρο	08-07-01-04	Εσχάρες υδρσσυλλογής και καλύμματα φρεστίων μη χυτοσίδηρα, σε περιοχές κυκλοφορίας οχημάτων και πεζών	367126/22-11-2022 (ΦΕΚ 6366/Β/2022)
ΑΤΗΕ Ν18062.2.01	A.58	Υδρρρορή ορίζοντια από γαλβανισμένη λαμαρίνα ανοικτή πολυγωνική		Βλέπε Τεχν. Προδιαγραφές εκτός ΕΤΕΠ	
ΑΤΗΕ Ν18062.3.01	A.59	Σιδηρσσυλλήνας αποχτετευσεως ομβρίων υδάτων (υδρρρρορή κατακόρυφη) Φ80		Βλέπε Τεχν. Προδιαγραφές εκτός ΕΤΕΠ	
ΝΑΠΣ Ν1Β11.17	A.60	Κολωνάκι τρεξδρομίου κυκλικού σχηματοισμού από ανασυσταμένο μάρμαρο ισόδυναμου τύπου ΤΙΤΑΝΟ			
ΝΑΟΣΟ Ν1Β49.1	A.61	Επιμεμζόμενα καλύμματα φρεστίων	08-07-01-01	Εσχάρες υδρσσυλλογής και καλύμματα φρεστίων από χυτοσίδηρο σε περιοχές κυκλοφορίας οχημάτων και πεζών	367126/22-11-2022 (ΦΕΚ 6366/Β/2022)
ΑΤΗΕ Ν19302	B.01	Εκσκαφή χάνδακα για την τοποθέτηση καλωδίων			
ΑΤΗΕ 9303	B.02	Εκσκαφή για την κατασκευή βάσεως θεμελιώσεως τσιμεντοστού ή σιδηροστού σε έρεισμα			
ΑΤΗΕ 9305	B.03	Διάστρωση με διάτρητους πλίνθους διατάσεων 19Χ9Χ6 cm			

Πίνακας αντιστοίχισης άρθρων-ΕΤΕΠ

Κωδικός	Αρ. Τιμ.	Τίτλος Αρθρου	ΚΩΔ. ΕΤΕΠ ΕΛΟΤ ΤΠ 1501-+	Τίτλος ΕΤΕΠ	Αρ.Πρωτ. Απόφασης
<b>Άρθρα μελέτης</b>					
ΑΤΗΕ Ν19306	Β.04	Αποκατάσταση πεζοδρομίου δρόμου , πράσινο			
ΑΤΗΕ Ν19307.6.1	Β.05	Φρεάτιο ελής και συνδέσης ή επισκευής υπόγειων καλωδίων εσωτερικών διαστάσεων 40 x 40 cm, βάθους έως 40 cm			
ΑΤΗΕ Ν19311.2	Β.06	Βάση πλάκα 1,30x0,40x0,50 m			
ΑΤΗΕ Ν19312.6	Β.07	Βάση στήριξου στήλη 1m X 1m X 1,2m			
ΑΤΗΕ Ν19315.1	Β.08	Πλαστικός σωλήνας ευκαμπτός τύπου νεροσώλ			
ΑΤΗΕ Ν19315.2	Β.09	Πλαστικός σωλήνας πολυαιθυλενίου διπλού τοιχώματος Φ 110/90			
ΑΤΗΕ Ν19316.6	Β.10	Σιδηροσωλήνας γαλβανισμένος για την διέλευση καλωδίων κλπ διαμέτρου 2, 1/2 ins			
ΑΤΗΕ Ν19324.2	Β.11	Σιδηροστάς κωνικής μορφής 4 μ.			
ΑΤΗΕ 9336.1.1	Β.12	Καλώδιο ΝΥΜ Καλώδιο ΝΥΜ τριπλοκό Διάτομης 3 Χ 1,5mm2			
ΑΤΗΕ Ν19361.1.12	Β.13	Φωτιστικό σώμα LED κορυφής			
ΑΤΗΕ Ν1937.5.2.5	Β.14	Καλώδιο ΝΥΥ 5Χ2,5 mm			
ΑΤΗΕ 9340.2	Β.15	Άγωγός γυμνός χάλκινος πολυκλωнос Διάτομης 16mm2			
ΑΤΗΕ Ν19342	Β.16	Γείωση από χάλκινο ηλεκτρόδιο Φ 22χιλ μήκους 1,50m			
ΑΤΗΕ Ν19350.1	Β.17	Κιβώτιο ηλεκτρικής διανομής (πλάκα) 1,10x0,30x1,20 m			
ΑΤΗΕ Ν19352.7	Β.18	ΠΡΟΜΗΘΕΙΑ ΣΥΝΤΡΙΒΑΝΙΟΥ		βλ.έπε Τεχν. Προδιαγραφές εκτός ΕΤΕΠ	
ΑΤΗΕ Ν19353	Β.19	Ηλεκτρική διανομή			
ΑΤΗΕ Ν19430.1	Β.20	Αποξήλωση τηλεοπτικού σιδηροστού			
ΑΤΗΕ Ν18042.2.6	Β.21	Σωλήνας αποχέυσης από σκληρό PVC-υι υπογείων δικτύων, χρώματος "κεραμίδι" πίεσεως 6ατη Διάμετρου Φ250			
ΑΤΗΕ Ν18042.2.1	Β.22	Σωλήνας αποχέυσης από σκληρό PVC-υι υπογείων δικτύων, χρώματος "κεραμίδι" πίεσεως 6ατη Διάμετρου Φ110			
ΑΤΗΕ 8063	Β.23	Πλαστικός σωλήνας αποχέυσεως ομβρίων υδάτων (υδρορροή) ορθογωνικής διατομής 6 Χ 10 cm από σκληρό P.V.C.			
ΝΑΟΔΟ Β49	Β.24	Χυτοσίδηρα καλύμματα φρεσίων, σχάρες υπογόνιμων	08-07-01-01	Εσχάρες υδροσυλλογής και καλύμματα φρεσίων από χυτοσίδηρο σε περιοχές κυκλοφορίας οχημάτων και πεζών	367126/22-11-2022 (ΦΕΚ 6366/Β/2022)
ΝΑΗ/Μ Ν160.20.80.01	Β.25	Σύστημα οθόνης αφής 55" διπλής φής με αντικραδαμική προστασία στα info kiosk			
ΝΑΠΡΣ Α02	Γ1.01	Εκσκαφή σε έδαφος γαιώδες - ημιβραχώδες	02-02-01-00	Γενικές εκσκαφές οδοποιίας και υδραυλικών έργων	Δ22/4193/22-11-2019 (ΦΕΚ 4607/Β/2019)
ΝΑΠΡΣ Α07	Γ1.02	Συμπλήρωση παραπλευριων χώρων οδών και πλατειων σε αστικές περιοχές με φυτική γή. - Χωρίς την προμήθεια του υλικού	02-07-05-00	Επένδυση πρανών - πλήρωση νησίδων με φυτική γή	367126/22-11-2022 (ΦΕΚ 6366/Β/2022)

Πίνακας αντιστοίχισης άρθρων-ΕΤΕΠ

Κωδικός	Αρ. Τίμ.	Τίτλος Άρθρου	ΚΩΔ. ΕΤΕΠ ΕΛΟΤ ΤΠ 1501-+	Τίτλος ΕΤΕΠ	Αρ.Πρωτ. Απόφασης
<b>Άρθρα μελέτης</b>					
ΝΑΠΡΣ Π01	Γ1.03	Γενική μόνωση επιφανείας εδάφους για την φύτευση φυτών η εγκατάσταση χλοοτάπητα	02-07-05-00	Επένδυση πρανών – πλήρωση νηριδίων με φυτική γη	367126/22-11-2022 (ΦΕΚ 6366/Β/2022)
ΝΑΠΡΣ Δ07	Γ1.04	Προμήθεια κηπευτικού χώματος	10-05-02-01	Εγκατάσταση χλοοτάπητα με σπορά	244140/9-8-2023 (ΦΕΚ 5115/Β/2023)
ΝΑΠΡΣ Δ10	Γ1.05	Προμήθεια τύρφης	10-05-02-01	Εγκατάσταση χλοοτάπητα με σπορά	244140/9-8-2023 (ΦΕΚ 5115/Β/2023)
ΝΑΠΡΣ Π02	Γ1.06	Ενσωμάτωση βελτιωτικών εδάφους	10-09-01-00	Προμήθεια και χειρισμοί φυτών	367126/22-11-2022 (ΦΕΚ 6366/Β/2022)
ΝΑΠΡΣ Δ01.9	Γ1.07	Δένδρα, κατηγορίας Δ9	10-05-01-00	Φυτεύσεις δένδρων και θάμνων	367126/22-11-2022 (ΦΕΚ 6366/Β/2022)
ΝΑΠΡΣ Ε01.2	Γ1.08	Ανοιγμα λάκκων σε χαλαρά εδάφη με εργαλεία χειρός, διαστάσεων 0,50 X 0,50 X 0,50 m	10-05-01-00	Φυτεύσεις δένδρων και θάμνων	367126/22-11-2022 (ΦΕΚ 6366/Β/2022)
ΝΑΠΡΣ Ε09.6	Γ1.09	Φύτευση φυτών με μπάλα χώματος όγκου 12,50 - 22,00 lt	10-05-01-00	Φυτεύσεις δένδρων και θάμνων	367126/22-11-2022 (ΦΕΚ 6366/Β/2022)
ΝΑΠΡΣ Δ02.6	Γ1.10	Θάμνοι, κατηγορίας Θ6	10-09-01-00	Προμήθεια και χειρισμοί φυτών	367126/22-11-2022 (ΦΕΚ 6366/Β/2022)
ΝΑΠΡΣ Ε01.1	Γ1.11	Ανοιγμα λάκκων σε χαλαρά εδάφη με εργαλεία χειρός, διαστάσεων 0,30 X 0,30 X 0,30 m	10-05-01-00	Φυτεύσεις δένδρων και θάμνων	367126/22-11-2022 (ΦΕΚ 6366/Β/2022)
ΝΑΠΡΣ Ε09.4	Γ1.12	Φύτευση φυτών με μπάλα χώματος όγκου 2,00 - 4,00 lt	10-05-01-00	Φυτεύσεις δένδρων και θάμνων	367126/22-11-2022 (ΦΕΚ 6366/Β/2022)
ΝΑΠΡΣ Σ103.1	Γ1.13	Λιπάνση φυτών με τα χέρια	10-06-03-00	Εφαρμογή λιπάσεων φυτών	367126/22-11-2022 (ΦΕΚ 6366/Β/2022)
ΝΑΠΡΣ Σ106.1	Γ1.14	Βοτάνισμα με τα χέρια	10-06-06-00	Ελεγχος ζιζανίων	367126/22-11-2022 (ΦΕΚ 6366/Β/2022)
ΝΑΟΔΟ Ν1Ε05.1.01	Γ1.15	Περιφραγή τύπου Α ύψους 1,46 μ			
ΝΑΟΔΟ Ν1Ε05.2	Γ1.16	Περιφραγή Στρόγγυλα			
ΝΑΠΡΣ Ν1Ε11.1.2	Γ1.17	Υποστήλωση με την αξία του πασσάλου	10-05-09-00	Συστήματα προσωρινής σταθεροποίησης φυτών	367126/22-11-2022 (ΦΕΚ 6366/Β/2022)
ΝΑΠΡΣ Ν1Ε16.2.1	Γ1.18	Αντιριζική μεμβράνη από πολυαιθιλένιο, πάχους 0,4 mm			
ΝΑΠΡΣ Η02.3.5	Γ2.01	Άγωγος από σωλήνα PVC 10 atm, ονομαστικής διαμέτρου φ 110 mm	08-06-02-01	Δίκτυα υπό πίεση από σωλήνες u-PVC	367126/22-11-2022 (ΦΕΚ 6366/Β/2022)
ΝΑΠΡΣ Η01.2.4	Γ2.02	Σωλήνες από πολυαιθιλένιο PE 10 atm, ονομαστικής διαμέτρου φ 40 mm	10-08-01-00	Εγκατάσταση αρδευτικών δικτύων	70969/7-3-2024 (ΦΕΚ 1890 Β/2024)
ΝΑΠΡΣ Η08.2.1.1	Γ2.03	Σταλακτιφόροι Φ8 ή Φ17 mm από πολυαιθιλένιο (PE) με σταλακτικές μακράς διάρκειας, αποστάσεις σταλακτιών 33 cm	10-08-01-00	Εγκατάσταση αρδευτικών δικτύων	70969/7-3-2024 (ΦΕΚ 1890 Β/2024)
ΝΑΠΡΣ Η09.1.1.1	Γ2.04	Βάνες ελέγχου άρδευσης (ηλεκτροβάνες), ΡN 10 atm, πλαστικές, χωρίς μηχανισμό ρύθμισης πίεσης, διατομής 1 in	10-08-01-00	Εγκατάσταση αρδευτικών δικτύων	70969/7-3-2024 (ΦΕΚ 1890 Β/2024)
ΝΑΠΡΣ Η09.2.14.1Z	Γ2.05	Στεγανό κομτί για προγραμματιστές, μεταλλικό, διαστάσεων 80 x 60 x 25 (cm), πάχους 1,2 mm			

Πίνακας αναπαράστασης άρθρων-ΕΤΕΠ

Κωδικός	Αρ. Τμή.	Τίτλος Άρθρου	ΚΩΔ. ΕΤΕΠ ΕΛΟΤ ΤΠ 1501-+	Τίτλος ΕΤΕΠ	Αρ.Πρωτ. Απόφασης
<b>Άρθρα μελέτης</b>					
ΝΑΠΡΣ Η09.2.5.1	Γ2.06	Οικιακός προγραμματιστής ρεύματος εξωτερικού χώρου, ελεγχόμενες Η/Β 4-6	10-08-01-00	Εγκατάσταση αρδευτικών δικτύων	70969/7-3-2024 (ΦΕΚ 1890 Β/2024)
ΝΑΠΡΣ Η09.2.13.3	Γ2.07	Πλαστικό φρεάτιο ηλεκτροβανών, 30 x 40 cm, 4 Η/Β	08-01-03-01	Εκσκαφές ορυγμάτων υπογείων δικτύων	70969/7-3-2024 (ΦΕΚ 1890 Β/2024)
ΝΑΠΡΣ Δ10	Γ2.08	Εκσκαφή και επαναστήριξη τάρων υπογείου αρδευτικού δικτύου, με μηχανικά μέσα	08-01-03-02	Επανεπίχωση ορυγμάτων υπογείων δικτύων	Δ22/4193/23-11-2019 (ΦΕΚ 4607 Β/2019)
ΝΑΠΡΣ Η08.2.1.2	Γ2.09	Σταλακτιφόροι Φ6 ή Φ17 mm από πολυαιθυλένιο (PE) με σταλακτές μικρής διαμέτρησης, αποστάσεις σταλακτιών 50 cm	10-08-01-00	Εγκατάσταση αρδευτικών δικτύων	70969/7-3-2024 (ΦΕΚ 1890 Β/2024)
ΝΑΠΡΣ Η01.1.1	Γ2.10	Σωλήνες από πολυαιθυλένιο (PE) δ αλπ, ονομαστικής διαμέτρου Φ= 16 mm	10-08-01-00	Εγκατάσταση αρδευτικών δικτύων	70969/7-3-2024 (ΦΕΚ 1890 Β/2024)
ΑΤΗΕ Ν19424.1	Γ2.11	Κατάσκηνη Φρεατίου 40x40cm			
ΝΑΠΡΣ ΝΗ05.3.2	Γ2.12	Βανάκια LOCK 1/2 ή 3/4 in	10-08-01-00	Εγκατάσταση αρδευτικών δικτύων	70969/7-3-2024 (ΦΕΚ 1890 Β/2024)
<b>Βοηθητικά άρθρα μελέτης</b>					
ΟΙΚ 1444		Υλικά τσιμεντοκονιάματος των 600 kg			
ΟΙΚ 1445		Υλικά τσιμεντοκονιάματος των 450 kg			

Οι μελετητές

ΑΝΩΤΗ ΤΕΧΝΙΚΗ ΕΤΑΙΡΕΙΑ ΜΕΛΕΤΗΤΙΚΗ ΕΤΑΙΡΙΑ ΕΡΕΥΡΑ ΚΑΙ ΜΗΧΑΝΙΚΩΝ ΑΝΩΤΕΡΟΥ ΜΑΚΕΔΟΝΙΚΟΥ ΤΕΧΝΟΛΟΓΙΚΟΥ ΚΕΝΤΡΟΥ Ε.Ε.  
Κορυμνή, Τ.Κ. 55202, Λάρισα, Τηλ: 2410 520853  
Φαξ: 2410 520853 - Δ. ΔΟΥ: ΛΑΡΙΣΑΣ



ΓΙΑ ΤΗΝ ΕΙΔΙΚΗ  
ΑΡΧΙΤΕΚΤΟΝΙΚΗ ΜΕΛΕΤΗ

“ΦΟΡΕΑΣ Ε.Ε.”

ΕΓΚΡΙΘΗΚΕ  
Οι ελεγκτές

ΜΑΡΙΑ ΚΩΤΣΟΥΛΑ

ΖΕΜΠΕΚΗΣ ΓΕΩΡΓΙΟΣ

ΜΗΤΣΟΣ ΝΙΚΟΛΑΟΣ

ΘΕΩΡΗΘΗΚΕ  
Ο Διευθυντής

Ο ΑΝ. ΔΙΕΥΘΥΝΤΗΣ  
ΤΕΧΝΙΚΩΝ ΥΠΗΡΕΣΙΩΝ

Ο ΑΝ. ΔΙΕΥΘΥΝΤΗΣ  
ΥΠΗΡΕΣΙΩΝ ΠΡΑΣΙΝΟΥ

ΑΘΑΝΑΣΙΟΣ ΠΑΤΣΙΟΥΡΑΣ  
Αγρονόμος Τοπογράφος Μηχανικός

ΔΙΑΜΑΝΤΟΥΛΗΣ ΙΩΑΝΝΗΣ  
Γεωπόνος

**ΠΑΡΑΡΤΗΜΑ: ΝΟΜΟΘΕΣΙΑ ΕΤΕΠ**

Απόφαση	ΘΕΚ	Εγκύκλιος	ΘΕΜΑ
ΔΙΠ/ΔΔ/ΟΙΚ/273/17-7-2012	2221/Β/30-07-2012	ΔΙΠ/ΔΔ/οικ/356/04-12-2012/26 (ΑΔΑ: Β4Τ81-70Θ)	Εγκριση τετρακοσίων σαράντα (440) Ελληνικών Τεχνικών Προδιαγραφών (ΕΤΕΠ), με υποχρεωτική εφαρμογή σε όλα τα Δημόσια Έργα
ΔΙΠ/ΔΔ/ΟΙΚ/469/23-9-2013	2542/Β/10-10-2013	ΔΙΠ/ΔΔ/οικ/508/18-10-2013/30 (ΑΔΑ: ΒΥΧ01-62Ψ)	Αναστολή της υποχρεωτικής εφαρμογής της Ελληνικής Τεχνικής Προδιαγραφής ΕΛΟΤ ΤΠ 1501-03-08-03-00 : 2009 ΚΟ ΥΦΩΜΑΤΑ ΑΛΟ ΥΜΙΝΙΟΥ.
ΔΙΠ/ΔΔ/οικ 628/7-10-2014	2828/Β/21-10-2014	ΔΙΠ/ΔΔ/οικ/658/24-10-2014/22 (ΑΔΑ: ΩΜΞ21-27Κ)	Αναστολή της υποχρεωτικής εφαρμογής των ακόλουθων Ελληνικών Τεχνικών Προδιαγραφών: ΕΛΟΤ ΤΠ 1501-05-07-01-00-2009, Υποδομή οδοφωτισμού. ΕΛΟΤ ΤΠ 1501-05-07-02-00-2009, Ισπί, οδοφωτισμού και φωτιστικά σώματα. ΕΛΟΤ ΤΠ 1501-04-09-02-00-2009, Εγκατάσταση χαλυβιδιών λερήτων.
ΔΙΠ/ΔΔ/οικ 667/30-10-2014	3068/Β/14-11-2014	ΔΚΠ/οικ/154/11-12-2014/26 (ΑΔΑ: 667Ζ1-ΚΦ7)	Αναστολή της υποχρεωτικής εφαρμογής των ακόλουθων Ελληνικών Τεχνικών Προδιαγραφών: ΕΛΟΤ ΤΠ 1501-08-02-00-2009 Λιθορριπές επί γεωφρασεμάτων για την προστασία κοίτης και πρηνών ΕΛΟΤ ΤΠ 1501-08-03-03-00-2009 Γεωφράσματα στραγγιστηρίων ΕΛΟΤ ΤΠ 1501-08-03-06-00-2009 Αποστραγγίσεις επιφανειών με νευσιν-θετικά φύλλα ΕΛΟΤ ΤΠ 1501-08-05-03-03-2009 Επιστροφή προστασίας/στρώση φίλτρου συνθετικών μεμβρανών στεγανοποίησης με αμμοακάλυπτες διαβαθμιζόμενο υλικό ΕΛΟΤ ΤΠ 1501-08-05-03-04-2009 Επενδύση λιμνοδεξαμενών και ΧΥΤΑ με μεμβράνες πολυαιθυλενίου (HDPE)
ΔΚΠ/οικ.1211/01-08-2016	2524/Β/16-08-2016	ΔΚΠ/οικ.1322/07-09-2016/17 (ΑΔΑ: 75ΕΖ46530Ξ-Θ2Π)	Αναστολή της υποχρεωτικής εφαρμογής πενήντα εννέα (59) Ελληνικών Τεχνικών Προδιαγραφών (ΕΛΟΤ – ΕΤΕΠ)
Δ22/4193/2019	4607/Β/13-12-2019		Εγκριση εβδόμηντα (70) Ελληνικών Τεχνικών Προδιαγραφών (ΕΤΕΠ), με υποχρεωτική εφαρμογή σε όλα τα Δημόσια Έργα και Μελέτες. 5. Η ισχύς της παρούσας απόφασης αρχίζει μετά την παρέλευση τριών (3) μηνών από την δημοσίευσή της στην Εφημερίδα της Κυβερνήσεως.
Δ22/οικ. 1989	1437/Β/16-04-2020		Τροποποίηση της Δ22/4193/22-11-2019 (Β' 4607) απόφασης του Υπουργού Υποδομών και Μεταφορών με θέμα: «Εγκριση εβδόμηντα (70) Ελληνικών Τεχνικών Προδιαγραφών (ΕΤΕΠ), με υποχρεωτική εφαρμογή σε όλα τα Δημόσια Έργα και Μελέτες». Προσαρμογή στη με αρ. Γ10/2019 σύμφωνη γνώμη της Ενιαίας Ανεξάρτητης Αρχής Δημοσίων Συμβάσεων. «5. Η ισχύς της παρούσας απόφασης αρχίζει από την 01/09/2020».
Αρ. Πρωτ. 102843/19-11-2020	5234/Β/26-11-2020		Τροποποίηση της υπό στοιχεία Δ22/οικ. 1989/12-3-2020 (Β' 1437) απόφασης του Υπουργού Υποδομών και Μεταφορών, με θέμα: «Εγκριση εβδόμηντα (70) Ελληνικών Τεχνικών Προδιαγραφών (ΕΤΕΠ), με υποχρεωτική εφαρμογή σε όλα τα δημόσια έργα και μελέτες». Προσαρμογή στην υπ' αρ. Γ10/2019 συμφωνη γνώμη της Ενιαίας Ανεξάρτητης Αρχής Δημοσίων Συμβάσεων «5. Η παρούσα απόφαση καταλαμβάνει διαδικασίες ανάθεσης και εκτέλεσης δημοσίων έργων και μελετών που θα προκηρυχθούν μετά την έναρξη ισχύος της, η οποία καθορίζεται την 01/03/2021».
Αρ. Πρωτ. 367126/22-11-2022	6366/Β/15-12-2022		Εγκριση εκατόν πενήντα τεσσάρων (154) Ελληνικών Τεχνικών Προδιαγραφών (ΕΤΕΠ), με υποχρεωτική εφαρμογή σε όλα τα Δημόσια Έργα και Μελέτες. Η ισχύς της παρούσας απόφασης αρχίζει μετά την παρέλευση τριών (3) μηνών από την δημοσίευσή της στην Εφημερίδα της Κυβερνήσεως, (όλασθ από 16-03-2023).
Αρ. Πρωτ. 244140/09-08-2023	5115 Β/17-8-2023		Εγκριση ογδόντα (80) Ελληνικών Τεχνικών Προδιαγραφών (ΕΤΕΠ), με υποχρεωτική εφαρμογή σε όλα τα Δημόσια Έργα και Μελέτες. Η ισχύς της παρούσας απόφασης αρχίζει μετά την παρέλευση τριών (3) μηνών από την δημοσίευσή της στην Εφημερίδα της Κυβερνήσεως, (όλασθ από 18-11-2023).
Αρ. Πρωτ. 70669/7-3-2024	1890 Β/26-03-2024		Εγκριση της πρώτης ανθεώρησης εβδόμηντα εννέα (79) και της δεύτερης ανθεώρησης δεκαοκτώ (18) Ελληνικών Τεχνικών Προδιαγραφών (ΕΤΕΠ), με υποχρεωτική εφαρμογή σε όλα τα Δημόσια Έργα και Μελέτες. Η ισχύς της παρούσας απόφασης αρχίζει μετά την παρέλευση τριών (3) μηνών από την δημοσίευσή της στην Εφημερίδα της Κυβερνήσεως, (όλασθ από 27-06-2024).



ΕΛΛΗΝΙΚΗ ΔΗΜΟΚΡΑΤΙΑ  
ΔΗΜΟΣ ΛΑΡΙΣΑΙΩΝ  
ΔΙΕΥΘΥΝΣΗ ΤΕΧΝΙΚΩΝ ΥΠΗΡΕΣΙΩΝ  
ΔΙΕΥΘΥΝΣΗ ΠΡΑΣΙΝΟΥ

ΤΙΤΛΟΣ ΠΡΑΞΗΣ

"Ανοικτό Κέντρο Εμπορίου στην  
Λάρισα- Β' Φάση"

ΥΠΟΕΡΓΟ 14 :"

Παρεμβάσεις βιοκλιματικής  
ανάπλασης για τη δημιουργία  
Ανοικτού Κέντρου Εμπορίου στην  
Λάρισα"

ΧΡΗΜΑΤΟΔΟΤΗΣΗ: ΕΠΙΧΕΙΡΗΣΙΑΚΟ ΠΡΟΓΡΑΜΜΑ  
"ΑΝΤΑΓΩΝΙΣΤΙΚΟΤΗΤΑ 2021-  
2027 (ΟΠΣ 6016571)"

CPV:

45211360-0  
Κατασκευαστικές εργασίες για  
ανάπτυξη αστικής περιοχής

## ΤΕΧΝΙΚΗ ΣΥΓΓΡΑΦΗ ΥΠΟΧΡΕΩΣΕΩΝ

"Ανοικτό Κέντρο Εμπορίου στην Λάρισα"



Με τη συγχρηματοδότηση  
της Ευρωπαϊκής Ένωσης



**ΤΕΧΝΙΚΗ ΣΥΓΓΡΑΦΗ ΥΠΟΧΡΕΩΣΕΩΝ**

**ΠΡΟΔΙΑΓΡΑΦΕΣ ΕΚΤΟΣ ΕΤΕΠ**

"Ανοικτό Κέντρο Εμπορίου στην Λάρισα- Β' Φάση "

## **1. ΤΕΧΝΙΚΕΣ ΠΡΟΔΙΑΓΡΑΦΕΣ ΟΙΚΟΔΟΜΙΚΩΝ ΕΡΓΑΣΙΩΝ**

**A.22 Φέροντα στοιχεία από σιδηροδοκούς ή κοιλοδοκούς ύψους ή πλευράς έως 160 mm**

- **Γενικά**

Αντικείμενο της προδιαγραφής είναι οι Μεταλλικές κατασκευές που περιλαμβάνονται στο έργο. Το σύνολο των Μεταλλικών Κατασκευών του Έργου ανήκουν στην Κατηγορία Εκτέλεση 2 (execution class 2) σύμφωνα με το EN10902:2008.

Κατά συνέπεια θα πρέπει να πληρούνται οι απαιτήσεις που προβλέπονται στο συγκεκριμένο πρότυπο για Execution Class 2 (EXC2).

Όλες οι εργασίες παραγωγής, συναρμολόγησης και ανέγερσης πρέπει να είναι ολοκληρωμένες,

έτσι ώστε οι φορείς να είναι πλήρεις και να λειτουργούν σε όλα τα σημεία τους σύμφωνα με την μελέτη και τους κανόνες της τεχνικής. Σε περίπτωση ασυμφωνίας μεταξύ αρχιτεκτονικών και στατικών σχεδίων, υπερισχύει η στατική μελέτη σε ότι αφορά τους φορείς.

- **Κανονισμοί**

Όλες οι εργασίες μεταλλικών κατασκευών θα γίνονται σύμφωνα με το πρότυπο EN 10902:2008 Execution of steel structures and aluminium structures Part 2: Technical requirements for the execution of steel structures.

Οι μεταλλικές κατασκευές του Έργου σχεδιάζονται σύμφωνα με τα αντίστοιχα μέρη του EN 1993, Ευρωκώδικα 3 : Σχεδιασμός κατασκευών από Χάλυβα και τον Ευρωκώδικα 8 : Αντισεισμικός σχεδιασμός.

Για τις εργασίες των μεταλλικών κατασκευών θα ισχύσουν εκτός των παραπάνω Κανονιστικών διατάξεων και οι προδιαγραφές των κατωτέρω παραγράφων.

- **Υλικά**

Όλα τα μεταλλικά στοιχεία από δομικό χάλυβα προβλέπονται από χάλυβα ποιότητας S235,

$f_{yk} \geq 235 \text{ N/mm}^2$  εκτός εάν ορίζεται διαφορετικά στα σχέδια. Η ποιότητα του δομικού χάλυβα θα είναι σύμφωνη με το EN1993-10

(πίνακας 2.1), με θεώρηση της τάσης  $\sigma = 0.75f_y(t)$  και λαμβάνοντας υπόψη την θερμοκρασία στην περιοχή.

Οι διατομές των δομικών στοιχείων θα είναι σύμφωνα με τα εξής πρότυπα:

- Διατομές κοιλοδοκών θερμής έλασης : EN10210-2.

- I και H θερμής έλασης : EN10034.

### Μέσα σύνδεσης

Κοχλίες : Ποιότητα 8.8,  $f_{yb} \geq 640 \text{ N/mm}^2$ ,  $f_{ub} \geq 800 \text{ N/mm}^2$  εάν δεν ορίζεται διαφορετικά στα σχέδια.

"Ανοικτό Κέντρο Εμπορίου στην Λάρισα- Β' Φάση "

Περικόχλια ανάλογης διαβάθμισης και ανάλογες ροδέλες

Πείροι : Χάλυβας S355,  $f_{yk} \geq 355 \text{ N/mm}^2$  εάν δεν ορίζεται διαφορετικά στα σχέδια.

Χαλύβδινα ελάσματα συνδέσεων οποιουδήποτε πάχους και διάστασης :  
Χάλυβας S235,

$f_{yk} \geq 235 \text{ N/mm}^2$  εάν δεν ορίζεται διαφορετικά στα σχέδια.

Αγκύρια :

- Χάλυβας S,  $f_{yk} \geq 460 \text{ N/mm}^2$ . Τα εκτεθειμένα τμήματα των αγκυρίων θα είναι γαλβανισμένα.
- Χημικά αγκύρια ενδεικτικού τύπου HILTI ή ισοδύναμου .

Συγκολλήσεις :

Οι συγκολλήσεις πλήρους διεύθυνσης θα γίνονται με κατάλληλο αναλώσιμο το οποίο θα εξασφαλίζει ότι τα συνδεδεμένα τμήματα στην θέση της ραφής έχουν τάση διαρροής & εφελκυστική αντοχή όχι μικρότερη από αυτή που προδιαγράφεται για το μητρικό μέταλλο (βλ. EN1993-1-8 παρ. 4.7.1).

Αποκαταστάσεις & Συγκολλήσεις υποκειμένες σε εφελκυσμό θα ελεγχθούν με τη βοήθεια μη καταστροφικών ελέγχων για την εύρεση ασυνεχειών, υπερκαλύψεων, ρωγμών κ.τ.λ.

Οι χάλυβες πρέπει να είναι πιστοποιημένοι, σύμφωνα με τα όσα αναφέρονται στα αντίστοιχα ευρωπαϊκά πρότυπα EN και ειδικότερα κάθε προμήθεια να συνοδεύεται με τα κατάλληλα πιστοποιητικά ποιότητας.

Όλα τα υλικά που χρησιμοποιούνται πρέπει να είναι αρίστης ποιότητας. Οι ράβδοι πρέπει να έχουν ομοιόμορφη διατομή, να είναι απόλυτα ευθύγραμμες και να μην παρουσιάζουν καμία ανωμαλία στις επιφάνειες και στις ακμές τους. Οι ίδιες απαιτήσεις ισχύουν και για τα χρησιμοποιούμενα ελάσματα

#### • Παραγωγή - Μεταφορά

Τα σιδηρά στοιχεία κατασκευάζονται σε Εργοστάσιο πλήρως εξοπλισμένο και οργανωμένο. Η ανάθεση της κατασκευής των στοιχείων γίνεται από τον Ανάδοχο, κατόπιν σχετικής έγκρισης της Επίβλεψης.

Η Επίβλεψη έχει προηγουμένως εξακριβώσει τις δυνατότητες του Εργοστασίου κατασκευής όσον αφορά τον εξοπλισμό και το ειδικευμένο προσωπικό. Στο συμφωνητικό της ανάθεσης μεταξύ Αναδόχου και Εργοστασίου, πρέπει να περιλαμβάνεται σαφής όρος που να επιτρέπει την επίσκεψη των εκπροσώπων της Επίβλεψης στο εργοστάσιο οποιαδήποτε εργάσιμη μέρα και ώρα, καθώς και την παροχή κάθε σχετικής πληροφορίας σε αυτήν από το Εργοστάσιο.

"Ανοικτό Κέντρο Εμπορίου στην Λάρισα- Β' Φάση "

Με ευθύνη του Αναδόχου το Εργοστάσιο θα αναλύσει όλα τα σχέδια των κατασκευαστικών λεπτομερειών της μελέτης, θα συμπληρώσει τυχούσες ελλείψεις και θα συντάξει όλα τα εργοστασιακά και εργοταξιακά κατασκευαστικά σχέδια (φύλλα κοπής, συναρμολόγησης, ανέγερσης κλπ.), που αφορούν τα στοιχεία των μεταλλικών φορέων. Τα σχέδια θα υποβληθούν στην Επίβλεψη και θα συνοδεύονται από τους σχετικούς υπολογισμούς, εάν και όπου χρειάζονται.

Ο Κατασκευαστής είναι υποχρεωμένος, χωρίς αύξηση του αρχικού τιμήματος, να εισαγάγει στα κατασκευαστικά αρχιτεκτονικά και στατικά σχέδια κάποιες μικρομετατροπές των λεπτομερειών που μπορεί να ζητηθούν από την Επίβλεψη κατά την διάρκεια της κατασκευής. Οι ανοχές στις διαστάσεις των φορέων, καθορίζονται στους αντίστοιχους κανονισμούς.

Ο Ανάδοχος θα λαμβάνει όλα τα απαραίτητα μέτρα χάραξης, εξασφάλισης της θέσης και σταθεροποίησης των στοιχείων αγκύρωσης των μεταλλικών κατασκευών που ενσωματώνονται στον φέροντα οργανισμό από σκυρόδεμα ώστε να ελαχιστοποιούνται οι αποκλίσεις.

Ο Ανάδοχος οφείλει να προβεί στον έλεγχο της θέσης των ενσωματωμένων στοιχείων αγκύρωσης (ελάσματα αγκύρωσης, αγκύρια κ.λπ.) πριν την ανέγερση των μεταλλικών στοιχείων. Δεν είναι αποδεκτές αποκλίσεις μεγαλύτερες από αυτές που προβλέπονται στο Ευρωπαϊκό Πρότυπο EN 1090-2:2008.

Σε κάθε περίπτωση η κατασκευή των μεταλλικών στοιχείων θα πραγματοποιηθεί με βάση εργοταξιακές μετρήσεις ώστε να ληφθούν υπόψη τυχόν αποκλίσεις στις διαστάσεις από τις προβλεπόμενες στη μελέτη. Οι μετρήσεις αυτές θα γίνουν με ευθύνη και έξοδα του Αναδόχου πριν από την έναρξη εφαρμογής των σχεδίων και θα ενημερωθεί η Επίβλεψη για ενδεχόμενες αποκλίσεις.

Οι κατασκευαστικές λεπτομέρειες, που περιέχονται στα σχέδια της στατικής και αρχιτεκτονικής μελέτης σχεδιάστηκαν ώστε να ικανοποιούν κατά το μέγιστο τις στατικές ανάγκες και αρχιτεκτονικές απαιτήσεις. Γι' αυτό δεν είναι δυνατόν να υπάρξουν ουσιαστικές μορφολογικές αλλαγές χωρίς τη σύμφωνη γνώμη του επιβλέποντος και των μελετητών. Σε καμία περίπτωση δεν πρέπει να αλλοιώνεται η Αρχιτεκτονική και η Στατική μελέτη του έργου και οποιαδήποτε διαδικασία θα γίνεται σύμφωνα με τις οδηγίες της επίβλεψης.

Όλα τα στοιχεία της κατασκευής πρέπει να κόβονται στις καθορισμένες από τα σχέδια διαστάσεις και να συναρμολογούνται με απόλυτη ακρίβεια, ώστε να παρουσιάζουν τέλειες συνδέσεις και συνεχείς επιφάνειες.

Σε στοιχεία με απαιτήσεις λείας και συνεχούς εξωτερικής επιφάνειας, οι επιφάνειες των συγκολλήσεων λειαίνονται μέχρι την πλήρη ισοπέδωση τους (π.χ. στις ορατές επιφάνειες, όταν δεν υπάρχουν αντενδείξεις στη λείανση τους, που θα πρέπει εγκριθούν από την Επίβλεψη).

Όλες οι εκτεθειμένες αιχμές, που έχουν αποτημηθεί με πριόνι, ψαλίδι, ή με τη βοήθεια φλόγας, θα λειαίνονται μέχρι να εξαφανισθούν τυχόν γρέζια, ή αιχμηρές γωνίες. Οι σπές για τους κοχλίες πρέπει να διανοιχτούν με δράπανο. Απαγορεύεται η χρήση φλόγας για τη διάνοιξη των σπών για κοχλίες. Οι διάμετροι των σπών σε σχέση με τις διαμέτρους των κοχλιών θα πρέπει να έχουν σύμφωνα με τον πίνακα 11 του κεφ. 6.6 EN 1090-2 τις ακόλουθες ανοχές:

Για διαμέτρους κοχλιών M12 και M14	1χιλ.
Για διαμέτρους κοχλιών M16 έως και M24	2 χιλ.
Για διαμέτρους κοχλιών >M27	3 χιλ.

"Ανοικτό Κέντρο Εμπορίου στην Λάρισα- Β' Φάση "

Για τις αποστάσεις μεταξύ των οπών κοχλιών και τις αποστάσεις από τα άκρα των ελασμάτων πρέπει να τηρούνται οι προδιαγραφές του κεφαλαίου 3.5 του EN 1993-1-8.

Οι κόμβοι των διαφόρων δοκών πρέπει να υλοποιηθούν μέσω συγκολλήσεων ή/και κοχλιώσεων των σχετικών προφίλ σε ελάσματα εκτεταμένων διαστάσεων και κατάλληλου πάχους σύμφωνα με τις λύσεις, που περιέχονται στα σχέδια της μελέτης. Τα εργοστασιακά κατασκευαστικά σχέδια πρέπει να αναπτυχθούν σε αρμονία με αυτές τις λύσεις. Σημειώνεται ότι όλες οι συγκολλήσεις θα είναι εργοστασιακές.

Τα υλικά μπορούν να φθάσουν στο εργοτάξιο κατά τους εξής τρόπους:

- Μεμονωμένες ράβδοι σε δέματα ώστε να συναρμολογηθούν στο εργοτάξιο και μέσω κοχλιώσεων να δημιουργηθούν τα φέροντα στοιχεία και να πραγματοποιηθεί η ανέγερση.
- Μεμονωμένα τμήματα, που θα συναρμολογηθούν μέσω κοχλιώσεων και θα ανεγερθούν.
- Φέροντα στοιχεία ήδη προσυναρμολογημένα στο εργοστάσιο ώστε να αναγερθούν επιτόπου μέσω κοχλιώσεων. Τα φέροντα στοιχεία πρέπει να συνοδεύονται από τους κοχλίες που χρειάζονται για την επιτόπου συναρμολόγηση και ανέγερση.

Τα διάφορα στοιχεία θα φθάσουν στο εργοτάξιο κατάλληλα προμαρκαρισμένα ώστε να διευκολυνθεί η συναρμολόγηση.

#### • Συγκολλήσεις

Οι συγκολλήσεις θα εκτελεστούν σύμφωνα με το EN 1090-2:2008 και τα σχετικά με αυτό πρότυπα.

Το Εργοστάσιο πρέπει να εκτελέσει τα κατασκευαστικά εργοστασιακά σχέδια (κεφ. 6.4) των αντίστοιχων συγκολλητών συνδέσεων στα οποία θα φαίνεται καθαρά η προετοιμασία των άκρων που θα συγκολληθούν, ο τρόπος συγκόλλησης και η όλη διαδικασία της εργασίας. Π.χ. η διάμετρος και ο τύπος της επικάλυψης του ηλεκτροδίου, τα χαρακτηριστικά του υλικού του πυρήνα, η διαδοχή των συγκολλήσεων κατά την κατασκευή καθώς και ο τρόπος εκτέλεσης.

Εάν δεν αναφέρεται διαφορετικά, οι συγκολλητές συνδέσεις πρέπει να είναι πλήρους διείσδυσης και να πληρούν τις συνθήκες χαρακτηρισμού 1ης κατηγορίας. Δεν πρέπει να παρουσιάζουν ελατώματα, όπως έλλειψη διείσδυσης, αποθήκευση σκωριών, κενά, έλλειψη συνέχειας, εκτενείς πόρους και έστω μεμονωμένες φυσαλίδες διαμέτρου > 3 χιλ. κ.λπ. Οι συγκολλήσεις πλήρους διείσδυσης θα γίνονται με κατάλληλο αναλώσιμο το οποίο θα εξασφαλίζει ότι τα συνδεδεμένα ελάσματα στην θέση της ραφής έχουν τάση διαρροής και εφελκυστική αντοχή όχι μικρότερη από αυτήν που προδιαγράφεται από το μητρικό μέταλλο (βλ EN 1993-1-8 §4.7.1).

Τα προς συγκόλληση στοιχεία κόβονται επακριβώς στις διαστάσεις τους με τις αιχμές τους κομμένες με μηχανικό τρόπο, ώστε να επιτρέπουν έντονη διείσδυση και καλή σύντηξη του υλικού συγκόλλησης και του υλικού βάσης.

Οι κομμένες επιφάνειες θα είναι απαλλαγμένες από ορατές ή / και επιβλαβείς ατέλειες, όπως λεπίσματα και επιφανειακές ατέλειες από την κοπή. Οι επιφάνειες των

"Ανοικτό Κέντρο Εμπορίου στην Λάρισα- Β' Φάση "

προς συγκόλληση πλακών θα είναι απαλλαγμένες από σκουριά, λίπος ή άλλα ξένα υλικά.

Πριν από την έναρξη της συγκόλλησης οι επιφάνειες θα καθαρίζονται επιμελώς με μεταλλική βούρτσα. Μετά την χρήση κάθε ηλεκτροδίου, και πριν χρησιμοποιήσει ο συγκολλητής το επόμενο πρέπει να σφυρηλατεί την συγκόλληση για την απομάκρυνση της πάστας των ηλεκτροδίων και να καθαρίζει επιμελώς την κόλληση με μεταλλική συρματόβουρτσα. Μεγάλη προσοχή πρέπει να δίνεται στην πρώτη

στρώση της συγκόλλησης, ώστε να γίνεται η απαιτούμενη διεύθυνση του ηλεκτροδίου στις συγκολλούμενες επιφάνειες.

Τα χρησιμοποιούμενα ηλεκτρόδια πρέπει να είναι συμβατά με τα μητρικά, ως προς τις μηχανικές τους ιδιότητες και να έχουν ελάχιστο πάχος 4mm.

Οι συσκευές θα είναι κατάλληλου τύπου για να επιτυγχάνονται ικανοποιητικές κολλήσεις 9 200- 400 AMPERES και 25-40 VOLT.

Συγκολλήσεις δεν θα εκτελούνται εάν η θερμοκρασία είναι χαμηλότερη των 18° C. Οι επιφάνειες των μετάλλων που θα συγκολληθούν πρέπει να θερμαίνονται μέχρι μια απόσταση 3' (75 mm) από τη θέση συγκολλήσεως.

Γενικώς οι συγκολλήσεις θα είναι εργοστασιακές. Στο εργοτάξιο προβλέπεται να γίνουν μόνο προσωρινές συγκολλήσεις για την διευκόλυνση της ανέγερσης έπειτα από έγκριση της επίβλεψης και με την προϋπόθεση ότι δεν αλλοιώνονται σημαντικά οι συγκολλούμενες διατομές (ως προς την αντοχή, την δυσκαμψία και την εμφάνιση τους). Οι συγκολλήσεις αυτές θα εκτελούνται από τεχνίτες έμπειρους στην εκτέλεση παρόμοιων εργασιών.

- **Κοχλιωτές Συνδέσεις**

Οι Κοχλιωτές Συνδέσεις θα εκτελεστούν σύμφωνα με το EN 1090-2:2008 και τα σχετικά με αυτό πρότυπα.

Κοχλίες, και περικόχλια προστατεύονται εναντίον της διάβρωσης με ηλεκτρολυτικό γαλβάνισμα πάχους περίπου 25μm.

Το μήκος του μη κοχλιωτού τμήματος του κορμού του κοχλία πρέπει να είναι γενικά μεγαλύτερο από το συνολικό πάχος των τμημάτων που συνδέονται μέσω του κοχλία. Σε καμία περίπτωση πάντως δεν επιτρέπεται να υπάρχει εντός της οπής κοχλιωτό τμήμα μεγαλύτερο από μισό βήμα σπειρώματος.

Οι κοχλίες πρέπει να ενσωματώνονται με μια ροδέλα τοποθετημένη κάτω από την κεφαλή και μια ροδέλα κάτω από το περικόχλιο.

Στις συνδέσεις με φλάντζες πρέπει να δοθεί ιδιαίτερη προσοχή στην επιπεδοποίηση και παραλληλισμό των επαπτόμενων επιφανειών.

Η περίσφιξη των κοχλιών πρέπει να εγγυάται την ελάχιστη εφελκυστική δύναμη που οφείλεται στην εφαρμοζόμενη στρεπτική ροπή που είναι συνάρτηση της διαμέτρου του κοχλία.

Στις συνδέσεις με φλάντζες πρέπει να δοθεί ιδιαίτερη προσοχή στην επιπεδοποίηση και παραλληλισμό των επαπτόμενων επιφανειών. Η περίσφιξη των κοχλιών πρέπει να εγγυάται την ελάχιστη εφελκυστική δύναμη που οφείλεται στην εφαρμοζόμενη στρεπτική ροπή που είναι συνάρτηση της διαμέτρου του κοχλία.

- **Ανέγερση**

Ο Ανάδοχος θα υποβάλλει για έγκριση τη μέθοδο ανέγερσης (βλέπε 9.3.2 και 9.6.1 του EN 1090- 2) των φορέων σύμφωνα με τις κατασκευαστικές διαδικασίες που θα ακολουθηθούν, λαμβάνοντας υπόψη τις απαιτήσεις του γενικού κατασκευαστικού προγράμματος.

"Ανοικτό Κέντρο Εμπορίου στην Λάρισα- Β' Φάση "

Υποχρέωση του Αναδόχου είναι να διενεργήσει πριν από την ανέγερση όλες τις μετρήσεις, χαράξεις και ελέγχους, να σημειώσει στους φορείς από ωπλισμένο

σκυρόδεμα τους κατά μήκος και εγκάρσιους άξονες, που αναφέρονται στα σχέδια ανέγερσης καθώς και τα υψόμετρα αναφοράς.

Πρέπει να ελεγχθεί η αντιστοιχία των πραγματικών διαστάσεων και θέσεων με εκείνες των σχεδίων πριν αρχίσει η τοποθέτηση των φορέων. Τυχούσες ασυμφωνίες, κατασκευαστικά λάθη, όπως πλάκες αγκύρωσης εκτός θέσης, λανθασμένες χαράξεις κ.λ.π., πρέπει να επισημανθούν στον επιβλέποντα, που θα προβλέψει, ώστε να διορθωθούν τα λάθη με κατάλληλες επεμβάσεις.

Η τοποθέτηση των φερουσών μεταλλικών κατασκευών πρέπει να γίνει φροντίζοντας την επιπεδοποίηση κάθε τμήματος τους μέσω διορθωτικών παρεμβλημάτων και την μετέπειτα ευθυγράμμιση και κατακορύφωση τους, ώστε να επιτευχθεί η τέλεια ανταπόκριση με τα σχέδια ανέγερσης.

Πρέπει να εκτελεστούν, αν είναι αναγκαίο, στους φορείς από ωπλισμένο σκυρόδεμα τα τυχόντα κοψίματα ή οι εργασίες για την επιπεδοποίηση των επιφανειών ώστε να επιτευχθεί το σωστό επίπεδο έδρασης των φορέων.

Τα τελειώματα της πλήρωσης των χώρων μεταξύ φορέων από ωπλισμένο σκυρόδεμα και μεταλλικών πλακών ή αγκυρώσεων πρέπει να εκτελεστούν μέσω κατάλληλου τσιμεντοκονιάματος με την προσθήκη διογκωτικών και επιταχυντικών πήςης στις αναλογίες, που προδιαγράφονται από την προμηθεύτρια εταιρεία. Η εκτέλεση της εργασίας πρέπει να εγγυάται την τέλεια πλήρωση των κενών.

#### • Επεξεργασία Επιφανειών

Η αντιδιαβρωτική προστασία των χαλύβδινων στοιχείων γίνεται σύμφωνα με τον EN 12944, Paints and Varnishes – Corrosion protection of steel structures by protective paint systems.

##### α) Προετοιμασία

Πριν από την εφαρμογή των επιστρώσεων η επιφάνεια θα ελευθερωθεί από τις ακαθαρσίες και τα γράσα με την χρήση ειδικών διαλυτών ενώ οι μεγάλες αποθηκείες σκωρίας θα απομακρυνθούν με μηχανικά μέσα.

Η διαβάθμιση της αμμοβολής θα είναι Sa2(1/2) σύμφωνα με την προδιαγραφή ISO 8501-1-1988 ώστε να επιτευχθεί σχεδόν λευκό μέταλλο.

##### β) Εφαρμογή επιστρώσεων

Αμέσως μετά την αμμοβολή θα ακολουθήσει βαφή (στο εργοστάσιο) με ένα υπόστρωμα (primer) πάχους 75μm από αιώρημα φωσφορούχου ψευδαργύρου.

Οι έτοιμες επιφάνειες θα βαφούν (εργοστασιακά) με δύο στρώσεις αντισκωρικού εποξειδικού χρώματος συνολικού πάχους τουλάχιστον 115μm. Εάν προβλέπονται συγκολλήσεις στο εργοτάξιο, η περιοχή γύρω από τις συγκολλήσεις και σε απόσταση από 50 έως 100mm θα επικαλυφθεί αμέσως μετά την αμμοβολή με αυτοκόλλητη ταινία ώστε να αποφευχθεί η κάλυψη της με βαφές. Η αντιδιαβρωτική προστασία και βαφή θα γίνει στο εργοτάξιο μετά την εργασία συγκόλλησης.

Ακολουθεί η τελική βαφή των κατασκευών σύμφωνα με την Αρχιτεκτονική Μελέτη.

Οι βαφές δεν θα εφαρμοσθούν γενικά όταν η θερμοκρασία του περιβάλλοντος είναι μικρότερη των 10° C.

Οι βαφές δεν μπορούν να εφαρμοσθούν όταν υπάρχει βροχή, άνεμος, ομίχλη ή όταν η θερμοκρασία της για βαφή επιφάνειας είναι μικρότερη της θερμοκρασίας

"Ανοικτό Κέντρο Εμπορίου στην Λάρισα- Β' Φάση "

συμπύκνωσης του μείγματος. Η βαφή δεν θα εφαρμοσθεί σε επιφάνειες βρεγμένες ή υγρές.

Κάθε φρέσκο χρώμα εκτεθειμένο σε συνθήκες κακοκαιρίας πρέπει να τεθεί σε συνθήκες για ξήρανση. Τα σημεία που έχουν υποστεί ζημιές πρέπει να απαλειφθούν, η επιφάνεια πρέπει να ετοιμαστεί εκ νέου και κατόπιν να ξαναβαφεί μέχρι να δημιουργηθούν οι ίδιες συνθήκες των περιοχών χωρίς ζημιές.

Κάθε στρώση χρώματος θα εφαρμοστεί σαν συνεχής μεμβράνη χωρίς πόρους.

Κάθε στρώση χρώματος πρέπει να ξηραθεί σημαντικά πριν από την εφαρμογή των επόμενων στρώσεων ώστε να μην εμφανιστούν ανωμαλίες στην μεμβράνη όπως διογκώσεις ή απώλεια συνάφειας με την προηγούμενη στρώση.

Τα υλικά πρέπει να είναι βιομηχανίας που θα εγκριθεί από τον επιβλέποντα και θα παραδοθούν σε κλειστά πακέτα που θα φέρουν το όνομα του κατασκευαστή και τον τύπο του προϊόντος.

Όλα τα υλικά πρέπει να εγκριθούν από τον επιβλέποντα πριν από την χρήση και δοκίμια βαφής θα εκτελεστούν κατά την διάρκεια και εφαρμογή κάθε τύπου χρώματος.

Ο Κατασκευαστής είναι υπεύθυνος για την προστασία όλων των τμημάτων του έργου κατά την διάρκεια των εργασιών της βαφής.

Κάθε ίχνος χρώματος εφαρμοσμένου σε επιφάνειες που δεν χρειάζονται βαφή θα απομακρυνθεί από τον κατασκευαστή με ίδια έξοδα.

Όταν τελειώσουν οι εργασίες βαφής τα προστατευτικά μέτρα θα απομακρυνθούν και το εργοτάξιο θα επανέλθει στην προγενέστερη κατάσταση.

Συνοπτικά η αντιδιαβρωτική προστασία περιλαμβάνει τα εξής στάδια:

1. Αμμοβολή βαθμού Sa2(1/2) κατά ISO 8501-1-1988
2. Βαφή με μία στρώση (primer) από αιώρημα φωσφορούχου ψευδαργύρου πάχους 75μm κατ' ελάχιστον.
3. Βαφή με δύο στρώσεις αντισκωριακού εποξειδικού χρώματος, συνολικού πάχους 115μm κατ' ελάχιστον.

#### • **Ανοχές**

Οι επιτρεπόμενες γεωμετρικές ανοχές των μεταλλικών στοιχείων θα είναι αυτές που προβλέπονται στο κεφ. 11 και στο Παράρτημα D του EN 1090-2. Για τις Λειτουργικές Ανοχές (Functional Tolerances) θα θεωρείται Κατηγορία 1 (Class 1) στους πίνακες του Παραρτήματος D.2.

#### • **Έλεγχοι - Επιδιορθώσεις**

##### **Γενικά**

Πρέπει να τηρηθούν οι οδηγίες του κεφ. 12 του EN 1090-2 όπως προβλέπονται για κατασκευές με Κατηγορία Εκτέλεσης 2 (EXC2).

Ο Ανάδοχος είναι υπεύθυνος για τη σύνταξη Σχεδίου Ελέγχου (Inspection Plan), σύμφωνα με τον EN 1090-2, στο οποίο θα περιγράφονται οι απαιτούμενοι έλεγχοι και δοκιμές με τεκμηριωμένες διαδικασίες, σύμφωνα με τα προβλεπόμενα ευρωπαϊκά πρότυπα. Στο Σχέδιο Ελέγχου θα περιλαμβάνονται έλεγχοι και δοκιμές τόσο για το εργοστάσιο παραγωγής όσο και για το εργοτάξιο και θα καθορίζεται η έκτασή τους.

Το Σχέδιο Ελέγχου θα κοινοποιηθεί στην Επίβλεψη για έγκριση.

"Ανοικτό Κέντρο Εμπορίου στην Λάρισα- Β' Φάση "

Η Επίβλεψη διατηρεί το δικαίωμα να ζητήσει από τον Ανάδοχο την ανάθεση της σύνταξης του παραπάνω Σχεδίου Ελέγχου καθώς και της διεξαγωγής των ελέγχων σε εξειδικευμένο και πιστοποιημένο Οίκο Ποιότητας. Τα έξοδα αυτά βαρύνουν τον Ανάδοχο.

Κατά την παραλαβή των προϊόντων η Επίβλεψη θα ελέγχει τα πιστοποιητικά ποιότητας που συνοδεύουν τα προϊόντα ώστε να διαπιστώνει ότι αυτά είναι σύμφωνα με τα ευρωπαϊκά πρότυπα.

Θα γίνεται οπτικός έλεγχος για επιφανειακά ελαττώματα στο 100% των προϊόντων.

Επί μέρους στοιχεία, που παρουσιάζουν στρεβλώσεις ή άλλου είδους παραμορφώσεις, δεν τοποθετούνται πριν την αποκατάσταση των ελαττωμάτων τους. Όσα στοιχεία παρουσιάζουν σοβαρές βλάβες απορρίπτονται και απομακρύνονται από το εργοτάξιο άμεσα. Δεν επιτρέπεται σφυρηλάτηση, η οποία είναι δυνατόν να προξενήσει βλάβες ή παραμόρφωση των στοιχείων. Ο Ανάδοχος δεν δικαιούται αποζημίωση για αποκατάσταση ή αντικατάσταση μη-συμμορφωμένων προϊόντων.

### **Συγκολλήσεις**

Θα γίνονται έλεγχοι που προβλέπονται στο Σχέδιο Ελέγχου σύμφωνα με το EN 1090-2, πριν, κατά τη διάρκεια και μετά την ολοκλήρωση των συγκολλήσεων ώστε να επιτευχθούν αποτελέσματα σύμφωνα με τα προδιαγραφέντα.

Πιστοποιημένο εργαστήριο θα διενεργήσει τους ελέγχους και θα καταγράψει τα αποτελέσματα τους με έξοδα του κατασκευαστή.

Οι έλεγχοι θα περιλαμβάνουν την κατ' αρχήν οπτική επιθεώρηση όλων των συγκολλήσεων σε όλο τους το μήκος. Εάν διαπιστωθούν ατέλειες στην επιφάνεια της συγκόλλησης, τότε αυτή ελέγχεται είτε με μαγνητικό έλεγχο (magnetic particle inspection) ή με έλεγχο με φθορισμό (penetrant testing).

Η οπτική επιθεώρηση θα ακολουθείται από δειγματοληπτικούς μη καταστροφικούς ελέγχους. Το δείγμα που θα επιλέγεται θα είναι τέτοιο ώστε να καλύπτει όλες τις παραμέτρους που ενδέχεται να διαφοροποιούν την ποιότητα της συγκόλλησης, όπως ο τύπος των κόμβων, η ποιότητα του υλικού της συγκόλλησης, τα μηχανήματα της συγκόλλησης, κτλ.

Εν γένει οι εσωραφές (butt welds) μπορούν να ελέγχονται με υπερήχους (ultrasonic testing) ή με ραδιογραφία, δηλαδή με ακτίνες χ ή γ (radiographic testing), ενώ οι εξωραφές με μαγνητικό έλεγχο (magnetic particle inspection) ή έλεγχο με φθορισμό (penetrant testing).

Το πεδίο εφαρμογής κάθε μεθόδου μη καταστροφικού ελέγχου (NDT methods) προσδιορίζεται στα σχετικά Πρότυπα που ακολουθούν.

- Μέθοδος Φθορισμού (Penetrant Testing (PT)) σύμφωνα με EN 571-1
- Μαγνητικός έλεγχος (Magnetic Particle Inspection (MT)) σύμφωνα με EN 1290
- Έλεγχος με υπερήχους (Ultrasonic Testing (UT)) σύμφωνα με EN 1713
- Ραδιογραφικός Έλεγχος (Radiographic Testing (RT)) σύμφωνα με EN 1435

"Ανοικτό Κέντρο Εμπορίου στην Λάρισα- Β' Φάση "

Ο επιβλέπων μπορεί να ζητήσει συμπληρωματικές δοκιμές και μετρήσεις, που θεωρεί αναγκαίες.

### **Κοχλιωτές Συνδέσεις**

Για την επιθεώρηση και τον έλεγχο των κοχλιωτών συνδέσεων λαμβάνεται υπόψη η μέθοδος που ακολουθήθηκε κατά την κατασκευή για τη περίσφιξη των κοχλίων. Σε κάθε περίπτωση θα πρέπει να προηγηθεί οπτικός έλεγχος για να διαπιστωθεί ότι όλοι οι κοχλίες που προβλέπονται από τη μελέτη έχουν τοποθετηθεί και είναι περισφιγμένοι.

Η οπτική επιθεώρηση ακολουθείται από δειγματοληπτικό έλεγχο. Η επιλογή των προς έλεγχο συνδέσεων γίνεται με τυχαίο τρόπο διασφαλίζοντας ότι το δείγμα καλύπτει όλες τις παραμέτρους που ενδεχομένως επηρεάζουν την ποιότητα της κοχλίωσης, όπως ο τύπος και το μέγεθος των κοχλίων, τα εργαλεία που χρησιμοποιήθηκαν, τα περικόχλια κτλ. Το μέγεθος του δείγματος εξαρτάται από την Κατηγορία Εκτέλεσης.

Η επιθεώρηση γίνεται με βάση το 'Πρωτόκολλο Διαδοχικών Δειγμάτων' (Sequential Sampling Plan) τύπου A, όπως προβλέπεται στο Παράρτημα M του EN 1090-2-2008. Η διαδικασία ελέγχου ανάλογα με τη μέθοδο περίσφιξης και τα κριτήρια συμμόρφωσης ή μη μιας κοχλίωσης με τα πρότυπα αναλύονται στις σχετικές παραγράφους του ως άνω Ευρωκώδικα.

- **Μέτρα Υγιεινής και Ασφάλειας**

Ο Ανάδοχος είναι υπεύθυνος για την λήψη των απαραίτητων μέτρων ώστε να διασφαλίζεται η ασφάλεια του προσωπικού και των υπαρχόντων κατασκευών και μηχανημάτων κατά τις εργασίες μεταλλικών κατασκευών.

Οι εκτελούντες τις εργασίες της παρούσας Προδιαγραφής θα διαθέτουν επαρκή εμπειρία και θα χρησιμοποιούν, τα απαραίτητα μέσα ατομικής προστασίας (ΜΑΠ).

Θα πρέπει να τηρείται η μέθοδος Ανέγερσης σύμφωνα με το κεφ. 6.7 της παρούσης.

Για την ασφάλεια των εργασιών ανέγερσης πρέπει να λαμβάνεται υπόψη η παράγραφος 9.2 του EN 1090-2.

- **Επιμετρήσεις**

Όλες οι εργασίες των μεταλλικών κατασκευών (παραγωγή, συναρμολόγηση, μεταφορά, ανέγερση, μέσα σύνδεσης, ελάσματα, κοχλίες, κάθε είδους, μορφής, σχήματος και διαστάσεων αγκύρια και εξαρτήματα αυτών, ο εξοπλισμός διάτρησης και η εργασία διάτρησης και τοποθέτησης αγκυρίων/βλήτρων για την στερέωση σε τοιχοποιία, φέρουσες και προσωρινές συγκολλήσεις, έλεγχοι και γενικώς κάθε δαπάνη είτε αναφέρεται είτε δεν αναφέρεται στο τιμολόγιο αλλά απαιτείται για την πλήρη περαιωμένη εργασία) αποτελούν μέρος της τιμής μονάδος των μεταλλικών κατασκευών, οι οποίες επιμετρώνται σε kg ανά ποιότητα και είδος υλικού σύμφωνα με το Περιγραφικό Τιμολόγιο.

Το κόστος όλων των εργασιών εφοδιασμού για την εκτέλεση της ανέγερσης επιβαρύνει τον κατασκευαστή, τόσο σαν μελέτη, όσο και σαν προμήθεια όλων των

"Ανοικτό Κέντρο Εμπορίου στην Λάρισα- Β' Φάση "

αναγκαιών για την μεταφορά, ανέγερση, τοποθέτηση κλπ., συμπεριλαμβανομένης της χρήσης γερανών ή άλλων ειδικών μέσων.

Η αντισκωρική προστασία (αμμοβολή και βαφές) επιμετρώνται χωριστά. Η αμμοβολή ανηγμένη σε χιλιόγραμμα (Kg) μεταλλικής κατασκευής. Οι αντισκωρικές βαφές σε τετραγωνικά μέτρα (m<sup>2</sup>) παράπλευρης επιφάνειας μεταλλικής κατασκευής. Στην τιμή περιλαμβάνονται όλες οι δαπάνες (προμήθεια, μεταφορά, εργασία, επιδιόρθωση κ.λπ.) για την πλήρη περαιωμένη εργασία είτε στο εργοστάσιο είτε επί τόπου στο εργοτάξιο.

#### **A20. Επένδυση οροφής με συμπαγή πανέλα HPL**

Η οροφή των info-kiosk κατασκευάζεται από πανέλα εξωτερικής επένδυσης από βακελίτη τύπου H.P.L. (High Pressure Laminate) ενδεικτικού τύπου της GREENLAM. Τα πανέλα θα περιλαμβάνουν στρώση από εμποτισμένο χαρτί με πυράντοχη φαινολική ρητίνη χωρίς αλογόνο, διακοσμητικό χαρτί εξωτερικής αρίστης ποιότητας εμποτισμένο με ρητίνες μελαμίνης και ένα προστατευτικό πολυμερικό στρώμα στο πάνω και κάτω μέρος. Θα πρέπει να είναι κατασκευασμένα με τεχνολογία GLE (διπλό στρώμα προστασίας UV Protection) προκειμένου να είναι ανθεκτικά στο ξεθώριασμα, τη φωτιά και τις ακραίες καιρικές συνθήκες. Θα πρέπει να ανήκουν στην Ευρωπαϊκή κατηγορία ακαυστότητας B-s1-d0 και να διαθέτουν πιστοποιητικό πυραντίστασης σύμφωνα με csn EN 13501-1:2019. Θα έχουν ενδεικτικές διαστάσεις πανέλου 1300 x 3050 X 8mm και εξωτερική μονή όψη satin, wood décor, σε χρώμα της επιλογής της Υπηρεσίας και θα τοποθετηθούν σε κάναβο επί υπάρχοντος μεταλλικού σύμφωνα με τη μελέτη εφαρμογής. Η τοποθέτηση πρέπει να είναι αεριζόμενη με κενό 30mm. Τα νερά του ξύλου είναι κατακόρυφα. Τα κλιπ ανάρτησης και οι βίδες θα είναι σύμφωνα με τις προδιαγραφές του προμηθευτή.

Συνολικά θα διαθέτει τα εξής χαρακτηριστικά:

"Ανοικτό Κέντρο Εμπορίου στην Λάρισα- Β' Φάση "

Characteristics, dimension	Method	
Thickness		0.8 mm
Substrate		(Particle board) -44.0 mm
Reaction to fire	EN 13823	C-s1, d0
Fire resistance	EN 13501-1	
Fire resistance	EN 13501-2	NPD
Water vapour permeability	EN ISO 12572	NPD
Resistance to fixings	ISO 13894-1	No Requirement
Direct airborne sound insulation	EN ISO 1403	NPD
	EN ISO 717-1	
Bonding strength N/mm <sup>2</sup>	EN ISO 13894-1	NPD
Flexural strength N/mm <sup>2</sup>	EN ISO 178	
Flexural Modulus N/mm <sup>2</sup>	EN ISO 178	NPD
Tensile Strength N/mm <sup>2</sup>	ISO 527-2	
Thermal resistance/ Conductivity W/mo K	EN 12524	NPD
	EN 12664	
Content of pentachlorophenol	EN 323	NPD
Release of formaldehyde (µg/m <sup>3</sup> )	EN 717-1	HPL- 9 (7.3 ppb),
	UL-2818	SUBSTRATE
		EN13986 – E1
Sound absorption	EN ISO 354	NPD
	EN ISO 11654	
Thermal shock resistance	EN 438-2	NPD
	ISO 13894-1	NPD
Durability	EN ISO 1183-1,	Particle board - 0.620,
	Density-g/cm <sup>3</sup>	HPL- 1.380,
		Composite Panel -0.654
	EN 438-2	NPD

"Ανοικτό Κέντρο Εμπορίου στην Λάρισα- Β' Φάση "

#### **A.58- Υδρορροή οριζόντια από γαλβανισμένη λαμαρίνα**

Υδρορροή οριζόντια από γαλβανισμένη λαμαρίνα πάχους 2,00 mm συμπεριλαμβανομένων των υλικών συνδέσεως, των στηριγμάτων στερεώσεως, Ποιότητα χάλυβα: DX51D κατά EN 10142/90 (ST 02Z κατά DIN 17162/77) Ποιότητα Γαλβανίσματος: Z350 (350 gr Zn/m<sup>2</sup>).

Διαστάσεις: Ρολά πλάτους 1000, 1250, 1500 mm, Φύλλα 1000 X 2000, 1250 X 2500, 1500 X 3000 mm

Οι υδρορροές θα έχουν προφίλ αντίστοιχα με την μελέτης.

Επιμετράται ανά 1m μήκους εγκατεστημένης.

#### **A.59. Σιδηροσωλήνας αποχετεύσεως ομβρίων υδάτων (υδρορροή κατακόρυφη) Φ80**

Οι κατακόρυφες υδρορροές θα κατασκευαστούν από σιδηροσωλήνες γαλβανισμένους κατά ISO, ελληνικής κατασκευής με κόκκινη ετικέτα .

Η σύνδεση των σωληνώσεων για τον σχηματισμό της κατακόρυφης υδρορροής θα γίνεται αποκλειστικά με τη χρήση συνδέσμων (μούφες) γαλβανισμένων, με ενισχυμένα χείλη στην περιοχή του εσωτερικού σπειρώματος (κορδονάτα).

Οι σωληνώσεις θα στηριχθούν σε πυκνά διαστήματα με στηρίγματα διμερή, γαλβανισμένα.

Τέλος οι σωληνώσεις θα βαφούν με δύο στρώσεις αντισκωριακού εποξειδικού, πολυουρεθανικού ή ακρυλικού τελικού χρώματος δύο συστατικών απόχρωσης της επιλογής της επίβλεψης.

"Ανοικτό Κέντρο Εμπορίου στην Λάρισα- Β' Φάση "

## ΤΕΧΝΙΚΕΣ ΠΡΟΔΙΑΓΡΑΦΕΣ Η-Μ ΕΡΓΑΣΙΩΝ

"Ανοικτό Κέντρο Εμπορίου στην Λάρισα- Β' Φάση "

## B.18 Προμήθεια Συντριβανιού

### ΜΟΝΟΒΑΘΜΙΟ ΑΝΤΛΗΤΙΚΟ ΣΥΓΚΡΟΤΗΜΑ 1,3kW (±10%)

#### ΓΕΝΙΚΑ

Προμήθεια, μεταφορά και εγκατάσταση αντλητικού συγκροτήματος, υποβρύχιας λειτουργίας, αποτελούμενο από αντλία και κινητήρα, κατάλληλο για οριζόντια εγκατάσταση και λειτουργία σε συντριβάνια. Για την προστασία της αντλίας από εμπλοκή λόγω φύλλων, απορριμμάτων και στερεών άνω της ανοχής της περωτής, στο αντλητικό συγκρότημα θα πρέπει να είναι προσαρμοσμένο προστατευτικό φίλτρο, εγκεκριμένο από το εργοστάσιο κατασκευής της αντλίας. Όλα τα μεταλλικά εξαρτήματα της αντλίας και του φίλτρου θα πρέπει να είναι κατασκευασμένα από ανοξείδωτο χάλυβα σειράς AISI 304.

#### ΕΙΔΙΚΑ ΤΕΧΝΙΚΑ ΧΑΡΑΚΤΗΡΙΣΤΙΚΑ

Ισχύς:	1,3 (±10%) kW
Συχνότητα:	50 Hz
Τάση Λειτουργίας:	220-230V AC
Υλικό Κελύφους:	AISI 304 ή ανώτερο
Υλικό Πτερωτής:	AISI 304 ή ανώτερο
Κλάση Προστασίας :	IP68
Κλάση Μόνωσης :	F ή ανώτερη
Ενσωματωμένη Θερμική Προστασία:	NAI
Μήκος Καλωδίου:	>8m
Πιστοποιήσεις Αντλίας:	CE LGA VDE
Κατασκευαστής Αντλίας :	ISO 9001 ISO 14001 ISO 45001
Υλικό Προστατευτικού Φίλτρου:	AISI 304 ή ανώτερο
Πιστοποιητικά Κατασκευαστή Φίλτρου:	ISO 9001 ISO 14001 ISO 45001

#### ΑΠΟΔΕΙΚΤΙΚΑ ΣΥΜΜΟΡΦΩΣΗΣ

Ως προκαταρκτική απόδειξη ποιότητας, ο διαγωνιζόμενος οφείλει να υποβάλει στον τεχνικό φάκελο τον παρακάτω ΠΙΝΑΚΑ ΣΥΜΜΟΡΦΩΣΗΣ όπου αποδεικνύει τη συμμόρφωση του προϊόντος που προσφέρει, με τις τεχνικές προδιαγραφές της μελέτης. Ελλιπή ή ασαφή στοιχεία αποτελούν αιτία απόρριψης της προσφοράς.

#### ΠΙΝΑΚΑΣ ΣΥΜΜΟΡΦΩΣΗΣ 1 ΜΟΝΟΒΑΘΜΙΟ ΑΝΤΛΗΤΙΚΟ ΣΥΓΚΡΟΤΗΜΑ 1,3kW (±10%)

A/A	ΠΡΟΔΙΑΓΡΑΦΗ	ΑΠΑΙΤΗΣΗ	ΑΠΑΝΤΗΣΗ	ΠΑΡΑΠΟΜΠΗ
1	Ισχύς	1,3kW ±10%		
2	Τάση Λειτουργίας	220-230 V AC		
3	Υλικό Κελύφους	AISI 304 ή ανώτερο		
4	Υλικό Πτερωτής	AISI 304 ή ανώτερο		
5	Κλάση Προστασίας	IP68		
6	Κλάση Μόνωσης	F ή ανώτερη		
7	CE	NAI		
8	LGA	NAI		
9	VDE	NAI		
10	ISO 9001 Κατασκευαστή Αντλίας	NAI		
11	ISO 15001 Κατασκευαστή Αντλίας	NAI		

"Ανοικτό Κέντρο Εμπορίου στην Λάρισα- Β' Φάση "

12	ISO 45001 Κατασκευαστή Αντλίας	ΝΑΙ		
13	Υλικό Προστατευτικού Φίλτρου	AISI 304 ή ανώτερο		
14	ISO 9001 Κατασκευαστή Φίλτρου	ΝΑΙ		
15	ISO 15001 Κατασκευαστή Φίλτρου	ΝΑΙ		
16	ISO 45001 Κατασκευαστή Φίλτρου	ΝΑΙ		
17	Καταλληλότητα Προστατευτικού Φίλτρου	ΝΑΙ		
18	Καταλληλότητα για οριζόντια εγκατάσταση	ΝΑΙ		
19	Καταλληλότητα για χρήση σε συντριβάνια	ΝΑΙ		
20	Καταλληλότητα εγκαταστάτη	ΝΑΙ		

#### ΑΠΑΙΤΟΥΜΕΝΑ ΑΠΟΔΕΙΚΤΙΚΑ

- Όπου απαιτείται τεχνικό χαρακτηριστικό, αποδεικτικό αποτελεί τεχνικό φυλλάδιο ή κατάλογος.
- Για την καταλληλότητα του προστατευτικού φίλτρου, απαιτείται σφραγισμένη βεβαίωση από το εργοστάσιο κατασκευής (ή θυγατρικής) του αντλητικού συγκροτήματος όπου θα αναγράφει διακριτά τα στοιχεία του κατασκευαστή του φίλτρου. Βεβαιώσεις μεταπωλητών δεν θα γίνονται δεκτές.
- Για την καταλληλότητα του εγκαταστάτη, απαιτείται σφραγισμένη βεβαίωση από το εργοστάσιο κατασκευής (ή θυγατρικής) του αντλητικού συγκροτήματος πως ο εγκαταστάτης είναι πιστοποιημένος συνεργάτης.
- Για την καταλληλότητα χρήσης σε συντριβάνια, απαιτείται σφραγισμένη βεβαίωση από το εργοστάσιο κατασκευής (ή θυγατρικής) του αντλητικού συγκροτήματος.

#### ΜΟΝΟΒΑΘΜΙΟ ΑΝΤΛΗΤΙΚΟ ΣΥΓΚΡΟΤΗΜΑ 0,7kW (±10%)

Ομοίως με ΜΟΝΟΒΑΘΜΙΟ ΑΝΤΛΗΤΙΚΟ ΣΥΓΚΡΟΤΗΜΑ 1,3kW (±10%) αλλά για ισχύ αντλίας 0,7kW.

#### ΥΠΟΒΡΥΧΙΟΣ LED ΠΡΟΒΟΛΕΑ RING 4 ΧΡΩΜΑΤΩΝ RGBW 20W (±10%)

##### ΕΙΔΙΚΑ

Προμήθεια, μεταφορά και εγκατάσταση υποβρύχιου προβολέα με πρόσωση από ανοξείδωτο χάλυβα σειράς AISI 316L, πάχους τουλάχιστον 3mm και διαμέτρου όχι μεγαλύτερης από 170mm. Η ανοξείδωτη πρόσωση του συστήματος θα πρέπει να είναι απόλυτα επίπεδη με το κάτοπτρο του προβολέα. Το τελευταίο, θα πρέπει να είναι πολυκαρβονικό, ανθεκτικό στην UV ακτινοβολία και να περικλείει το ακροφύσιο στο κέντρο του για την πλήρη κάλυψη 360° και μέγιστη απόδοση του προβολέα.

Τάση Λειτουργίας:	24V DC
Ισχύς:	20W (±10%)
Χρώμα:	RGBW (red, green, blue & white)
Κεντρική Οπή:	Ø20-Ø30
Ελάχιστη Φωτεινή Ένταση:	1300 lumens
Κλάση Προστασίας:	IP68 (EN60529:1991 +A1:2000)
Πιστοποιήσεις:	CE, RoHS, cULus

"Ανοικτό Κέντρο Εμπορίου στην Λάρισα- Β' Φάση "

Πρότυπα:	EN 60598-1:2008 +A11:2009, EN 60598-2-18:1994 +A1:2012
Πιστοποιήσεις Κατασκευαστή	ISO 9001, ISO 14001 & ISO 45001

#### ΑΠΟΔΕΙΚΤΙΚΑ ΣΥΜΜΟΡΦΩΣΗΣ

Ως προκαταρκτική απόδειξη ποιότητας, ο διαγωνιζόμενος οφείλει να υποβάλει στον τεχνικό φάκελο τον παρακάτω ΠΙΝΑΚΑ ΣΥΜΜΟΡΦΩΣΗΣ όπου αποδεικνύει τη συμμόρφωση του προϊόντος που προσφέρει, με τις τεχνικές προδιαγραφές της μελέτης. Ελλείπει ή ασαφή στοιχεία αποτελούν αιτία απόρριψης της προσφοράς.

#### ΠΙΝΑΚΑΣ ΣΥΜΜΟΡΦΩΣΗΣ 2 ΥΠΟΒΡΥΧΙΟΣ LED ΠΡΟΒΟΛΕΑΣ RING 4 ΧΡΩΜΑΤΩΝ RGBW 20W (±10%)

A/A	ΠΡΟΔΙΑΓΡΑΦΗ	ΑΠΑΙΤΗΣΗ	ΑΠΑΝΤΗΣΗ	ΠΑΡΑΠΟΜΠΗ
1	Ισχύς	20W ±10%		
2	Τάση Λειτουργίας	24V DC		
3	Χρώμα Φωτισμού	RGBW		
4	Θερμική Προστασία	ΝΑΙ		
5	Προστασία Αντίστροφης Πολικότητας	ΝΑΙ		
6	IES Αρχείο με ελάχιστη ένταση	1300 lumens		
7	LM80	ΝΑΙ		
8	EN 60598-1:2008 +A11:2009	ΝΑΙ		
9	EN 60598-2-18:1994 +A1:2012	ΝΑΙ		
10	CE	ΝΑΙ		
11	RoHS	ΝΑΙ		
12	cULus	ΝΑΙ		
13	ISO 9001 Κατασκευαστή	ΝΑΙ		
14	ISO 14001 Κατασκευαστή	ΝΑΙ		
15	ISO 45001 Κατασκευαστή	ΝΑΙ		
16	Ενιαίο καλώδιο 3 αγωγών	ΝΑΙ		
17	Πρόσοψη	<170mm		
18	Κεντρική Οπή	Ø20-30mm		

#### ΑΠΑΙΤΟΥΜΕΝΑ ΑΠΟΔΕΙΚΤΙΚΑ

- Όπου απαιτείται τεχνικό χαρακτηριστικό, αποδεικτικό αποτελεί τεχνικό φυλλάδιο ή κατάλογος.
- Όπου απαιτείται συμμόρφωση, να κατατεθεί δήλωση συμμόρφωσης.
- Για την απόδειξη της ελάχιστης έντασης, απαιτείται IES αρχείο.
- Για την απόδειξη διατήρησης απόδοσης, απαιτείται αποδεικτικό συμμόρφωσης του κατασκευαστή των LED με το πρότυπο LM80

#### ΗΛΕΚΤΡΟΝΙΚΗ ΣΥΣΚΕΥΗ ΔΗΜΙΟΥΡΓΙΑΣ ΥΔΡΟΣΦΑΙΡΑΣ

Προμήθεια, μεταφορά και εγκατάσταση ηλεκτρονικής συσκευής που δημιουργεί το εφέ “υδρόσφαιρα» αλλά και “ripple”. Η συσκευή αποτελείται από το ακροφύσιο, την υποβρύχια ηλεκτρονική μονάδα μεμονωμένου ελέγχου, υδραυλικά εξαρτήματα σύνδεσης και την βάση στήριξης. Η υποβρύχια ηλεκτρονική μονάδα θα πρέπει να επιτρέπει τον ανεξάρτητο έλεγχο κάθε υδρόσφαιρας που τροφοδοτούνται από την ίδια αντλία χωρίς να επηρεάζεται το ύψος αναμεταξύ τους όταν κάποια ομάδα μένει κλειστή. Η μονάδα αυτή θα πρέπει να έχει την δυνατότητα έως και 10 εκκινήσεων το δευτερόλεπτο μέσω τελευταίας τεχνολογίας μεταγωγής.

"Ανοικτό Κέντρο Εμπορίου στην Λάρισα- Β' Φάση "

Η ηλεκτρονική συσκευή θα πρέπει να είναι χαμηλής τάσης λειτουργίας, 24VDC και η κατανάλωση δεν πρέπει να υπερβαίνει τα 15Watt. Η βαλβίδα θα πρέπει να είναι κατάλληλη για 100% συνεχόμενη χρήση με χρόνο ζωής τουλάχιστον 10 εκατομμύρια εκκινήσεις και να φέρει πιστοποίηση CE.

#### **ΑΠΟΔΕΙΚΤΙΚΑ ΣΥΜΜΟΡΦΩΣΗΣ**

Ως προκαταρκτική απόδειξη ποιότητας, ο διαγωνιζόμενος οφείλει να υποβάλει στον τεχνικό φάκελο φωτογραφίες και βίντεο από το εφέ υδρόσφαιρας και ripple από που έχει ολοκληρώσει στο παρελθόν με επιτυχία.

#### **ΑΝΟΞΕΙΔΩΤΗ ΦΩΛΙΑ**

Προμήθεια, μεταφορά και εγκατάσταση ανοξειδωτής φολιάς η οποία θα εγκαθιστάται στη λεκάνη και θα διατηρεί κρυφή την Ηλεκτρονική Συσκευή δημιουργίας υδρόσφαιρας και θα διαθέτει όλες τις αναγκαίες αναμονές για χωνευτή εγκατάσταση του προβολέα RING, όπως επίσης και τις διασυνδέσεις παροχής νερού και αποστράγγισης.

#### **ΗΛΕΚΤΡΟΛΟΓΙΚΟΣ ΠΙΝΑΚΑΣ**

##### **ΓΕΝΙΚΑ**

Προμήθεια, μεταφορά και εγκατάσταση μεταλλικού, κεντρικού ηλεκτρολογικού πίνακα όπου θα εμπεριέχει όλες τις απαραίτητες ηλεκτρικές διατάξεις και αυτοματισμούς για την τροφοδοσία, τον έλεγχο και την ασφαλή λειτουργία του επιμέρους εξοπλισμού του υδάτινου στοιχείου κατασκευασμένο από πιστοποιημένο κατασκευαστή (ISO 9001, ISO 14001, ISO 45001), ειδικευμένο στους πίνακες σιντριβανιών. Ο πίνακας θα παραδοθεί σε μεταλλικό κιβώτιο με υψηλή αντιδιαβρωτική προστασία και τουλάχιστον βαθμό στεγανότητας IP55, με πιστοποιήσεις DIN EN 62208, UL 508A, CSA κ.ά.

Ο πίνακας αυτοματισμού, εκτός από τις βασικές ηλεκτρολογικές διατάξεις για την ασφαλή τροφοδοσία του επιμέρους εξοπλισμού, θα συμπεριλαμβάνει και τις απαραίτητες ηλεκτρονικές μονάδες για την αυτόματη διακοπή λειτουργίας όταν επιδρούν άνεμοι αυξημένης ταχύτητας αλλά και την αυτόματη συμπλήρωση νερού με συνεργαζόμενα αισθητήρια στάθμης και ηλεκτροβόνα. Στον Ηλ. Πίνακα θα εγκατασταθεί επίσης Ηλεκτρονική Συσκευή όπου επιτρέπει τον προγραμματισμό του σιντριβανιού χωρίς την ανάγκη επέμβασης στον ηλεκτρικό πίνακα δημιουργώντας ένα τοπικό δίκτυο WIFI με όνομα και κωδικούς χρήσης που θα επιλέξει η Τεχνική Υπηρεσία και στο οποίο υπάλληλος του Δήμου που παραβρίσκεται στην κοντινή περιοχή του σιντριβανιού θα μπορεί να συνδέεται για να αλλάζει το πρόγραμμα.

##### **ΣΗΜΑΝΣΗ & ΣΧΕΔΙΑ**

- Εσωτερική, προστατευτική μετόπη με κωδικοποίηση των ηλεκτρικών στοιχείων σε άμεση οριοθέτηση και γεωμετρική αντιστοιχία, με του αντίστοιχου ηλεκτρολογικού υλικού που αφορούν επιγραφές στη μετόπη.
- Κάθε κλέμα θα πρέπει να φέρει ετικέτα με αναγραφόμενη την αρίθμηση ή τον κωδικό της σε άμεση αντιστοιχία με τα ηλεκτρολογικά σχέδια.
- Στην πόρτα του πίνακα θα πρέπει να υπάρχει σχεδιοθήκη που θα περιλαμβάνει τα ηλεκτρολογικά σχέδια σε έντυπη (A3) και ψηφιακή μορφή (PDF και DWG σε USB).

"Ανοικτό Κέντρο Εμπορίου στην Λάρισα- Β' Φάση "

### ΑΠΑΡΑΙΤΗΤΕΣ ΗΛΕΚΤΡΟΝΙΚΕΣ ΜΟΝΑΔΕΣ & ΑΥΤΟΜΑΤΙΣΜΟΙ

1. Γενικό Διακόπτη
2. Γενική Ασφάλεια κατάλληλων προδιαγραφών για την διαχείριση του επιμέρους εξοπλισμού του σιντριβανιού.
3. Ρελέ Διαρροής (Αντι-ηλεκτροπληξίας) 30mA ή λιγότερο, κατάλληλο για βιομηχανική χρήση, όπως τριφασικοί κινητήρες και άλλα επαγωγικά φορτία.
4. Τροφοδοτικά που καλύπτουν τις απαιτήσεις φωτισμού ή και αντλιών.
5. Αυτοματοποιημένη εκκίνηση μέσω χρονοδιακοπών, ανεξάρτητης λειτουργίας αντλιών και φωτισμού.
6. Ηλεκτρονική μονάδα επιτήρησης ανέμου και στάθμης πιστοποιημένη για σιντριβάνια.
7. Αισθητήριο στάθμης νερού
8. Αισθητήριο ανεμομέτρησης.
9. ΗΛΕΚΤΡΟΝΙΚΗ ΜΟΝΑΔΑ ΠΡΟΓΡΑΜΜΑΤΙΣΜΟΥ ΜΕ WIFI

### ΕΙΔΙΚΑ ΤΕΧΝΙΚΑ ΧΑΡΑΚΤΗΡΙΣΤΙΚΑ ΗΛΕΚΤΡΟΝΙΚΩΝ ΜΟΝΑΔΩΝ

#### A. ΗΛΕΚΤΡΟΝΙΚΗ ΜΟΝΑΔΑ ΕΠΙΤΗΡΗΣΗΣ ΑΝΕΜΟΥ & ΣΤΑΘΜΗΣ

Ενιαία ηλεκτρονική μονάδα πιστοποιημένη για σιντριβάνια με δυνατότητα μέτρησης τουλάχιστον δύο επιπέδων στάθμης νερού και της ταχύτητας ανέμου. Η συσκευή θα διαθέτει:

- Αλγόριθμο απομόνωσης ριπών ανέμου για την προστασία από συνεχείς ενεργοποιήσεις – απενεργοποιήσεις του σιντριβανιού.
- Αλγόριθμο απομόνωσης κυματισμών για την προστασία από συνεχείς ενεργοποιήσεις – απενεργοποιήσεις συστήματος αυτόματης πλήρωσης ή Safe-Off.
- Έξοδο για σύνδεση ηλεκτροβάνας αυτόματης πλήρωσης και προστασία αντλιών από ξηρά λειτουργία.
- Έξοδο για σύνδεση ανεμομέτρου.
- Έξοδο για σύνδεση αισθητηρίων στάθμης νερού.
- Λειτουργία monitoring για ανάγνωση ταχύτητας ανέμου και στάθμης νερού σε πραγματικό χρόνο.

<b>Τάση Λειτουργίας:</b>	12-24V DC
<b>Μέγιστο Ρεύμα:</b>	0.2A
<b>Σύνδεση Αισθητηρίου Ανεμομέτρησης:</b>	Αρνητικού και Θετικού Παλμού
<b>Σύνδεση Αισθητηρίου Στάθμης:</b>	Μαγνητικό και Ηλεκτρονικό
<b>Ρελέ Εξόδου:</b>	Τουλάχιστον 3
<b>Στήριξη:</b>	DIN RAIL
<b>Οθόνη με live ενδείξεις</b>	Ναι
<b>Λειτουργία Υστέρησης</b>	Ναι
<b>Δυνατότητα Alarm</b>	Ναι
<b>Πιστοποιήσεις Συσκευής</b>	CE
<b>Πιστοποιήσεις Κατασκευαστή:</b>	ISO 9001, ISO14001, ISO 45001
<b>Κατάλληλη για σιντριβάνια:</b>	ΝΑΙ

#### B. ΑΙΣΘΗΤΗΡΑΣ ΣΤΑΘΜΗΣ ΝΕΡΟΥ

Αισθητήριο στάθμης κλειστού τύπου με λειτουργία ακίδων επαφής χωρίς κινούμενα μηχανικά μέρη κατάλληλο για σιντριβάνια και υδάτινα στοιχεία. Η κατασκευή του σώματος θα είναι από αντιδιαβρωτικό υλικό και οι μεταλλικές επαφές από ανοξείδωτο χάλυβα σειράς AISI 316Ti. Ο αισθητήρας θα παραδίδεται με κατάλληλη, ανοξείδωτη βάση επίτοιξης εγκατάστασης.

<b>Υλικό Ακίδων:</b>	Ανοξείδωτος χάλυβας σειράς AISI316Ti
----------------------	--------------------------------------

"Ανοικτό Κέντρο Εμπορίου στην Λάρισα- Β' Φάση "

<b>Ρύθμιση μετά την εγκατάσταση:</b>	Τουλάχιστον ±2cm
<b>Επίπεδα Στάθμης:</b>	Τουλάχιστον 3 επίπεδα
<b>Καλώδιο:</b>	Τουλάχιστον 6m
<b>Πιστοποιητικά Κατασκευαστή:</b>	ISO9001, ISO 14001, ISO 45001
<b>Πιστοποιήσεις:</b>	CE
<b>Κατάλληλο για σιντριβάνια:</b>	Ναι

#### Γ. ΑΙΣΘΗΤΗΡΑΣ ΑΝΕΜΟΜΕΤΡΗΣΗΣ

Προμήθεια, μεταφορά και εγκατάσταση αισθητήριου ανεμομέτρησης με περωτή και σώμα κατασκευασμένα από ανοξείδωτο χάλυβα σειράς AISI Ti για αυξημένη μηχανική και διαβρωτική αντοχή. Θα πρέπει να είναι κατάλληλο για χρήση σε εξωτερικό χώρο και παραδίδεται μαζί με ανοξείδωτη βάση στήριξης.

<b>Εύρος Τροφοδοσίας</b>	10-25V DC
<b>Υλικό:</b>	Ανοξείδωτος χάλυβας σειράς AISI 316Ti
<b>Μέγιστη Κατανάλωση:</b>	<5mA
<b>Θερμοκρασία Λειτουργίας:</b>	-10°C +80°C
<b>Ανάλυση:</b>	Τουλάχιστον 2 pulses / rev
<b>Προστασία ESD:</b>	Ναι
<b>Προστασία Αντίστροφης Πολικότητας:</b>	Ναι
<b>Πιστοποιητικά Κατασκευαστή:</b>	ISO9001, ISO 14001, ISO 45001
<b>Πιστοποιήσεις:</b>	CE
<b>Κατάλληλο για σιντριβάνια:</b>	Ναι

#### Δ. ΗΛΕΚΤΡΟΝΙΚΗ ΜΟΝΑΔΑ ΠΡΟΓΡΑΜΜΑΤΙΣΜΟΥ ΜΕ WIFI

Προμήθεια, μεταφορά και εγκατάσταση εντός του ηλεκτρικού πίνακα Ηλεκτρονικής Συσκευής όπου επιτρέπει τον προγραμματισμό του σιντριβανιού ως προς τη λειτουργία των αντλιών και σύνθετων θεαμάτων και εφέ φωτισμού, μέσω πρωτοκόλλου επικοινωνίας DMX. Η συσκευή θα πρέπει να επιτρέπει την παραγωγή αναρίθμητων πιθανών συνδυασμών κίνησης νερού, εφέ φωτισμού όπως και χρώματος, ανεξάρτητα για τον κάθε προβολέα όπου σαν σύνολο θα δημιουργούν πολλαπλά σενάρια-σκηνές με διαφορετικό ύφος για να μην υπάρχει επαναληψιμότητα στο θέαμα-εφέ. Η συσκευή θα επιτρέπει επίσης την εναλλαγή των διαθέσιμων προγραμμάτων και μέσω smartphone για εύκολη χρήση χωρίς την ανάγκη επέμβασης στον ηλεκτρικό πίνακα. Η συσκευή θα δημιουργεί ένα τοπικό δίκτυο WIFI με όνομα και κωδικούς χρήσης που θα επiléξει η Τεχνική Υπηρεσία και στο οποίο υπάλληλος του Δήμου που παραβρίσκεται στην κοντινή περιοχή του σιντριβανιού θα μπορεί να συνδέεται για να αλλάζει το πρόγραμμα.

<b>Δυνατότητα Προγραμματίων:</b>	> 50
<b>Μνήμη:</b>	> 90KB
<b>Κανάλια DMX:</b>	> 1000
<b>Απομακρυσμένος Έλεγχος με Smartphone</b>	NAI
<b>Δυνατότητα μετονομασίας δικτύου</b>	NAI
<b>Δυνατότητα δημιουργίας κωδικού χρήστη</b>	NAI
<b>Καταλληλότητα για χρήση σε σιντριβάνια</b>	NAI
<b>Πιστοποιήσεις:</b>	CE, EMC, ROHS

#### ΑΠΟΔΕΙΚΤΙΚΑ ΣΥΜΜΟΡΦΩΣΗΣ

Ως προκαταρκτική απόδειξη ποιότητας, ο διαγωνιζόμενος οφείλει να υποβάλει στον τεχνικό φάκελο τον παρακάτω ΠΙΝΑΚΑ ΣΥΜΜΟΡΦΩΣΗΣ όπου αποδεικνύει τη συμμόρφωση του προϊόντος που προσφέρει, με τις τεχνικές προδιαγραφές της μελέτης. Ελλιπή ή ασαφή στοιχεία αποτελούν αιτία απόρριψης της προσφοράς.

#### ΠΙΝΑΚΑΣ ΣΥΜΜΟΡΦΩΣΗΣ 3 ΗΛΕΚΤΡΙΚΟΣ ΠΙΝΑΚΑΣ ΣΙΝΤΡΙΒΑΝΙΟΥ

A/A	ΠΡΟΔΙΑΓΡΑΦΗ	ΑΠΑΙΤΗΣΗ	ΑΠΑΝΤΗΣΗ	ΠΑΡΑΠΟΜΠΗ
-----	-------------	----------	----------	-----------

"Ανοικτό Κέντρο Εμπορίου στην Λάρισα- Β' Φάση "

ΓΕΝΙΚΑ				
1	Πιστοποιητικά φορέα που κατασκευάζει και προμηθεύει τον Ηλεκτρικό Πίνακα Σιντριβανιού.	ISO9001 ISO14001 ISO45001 επί του αντικειμένου.		
2	Μεταλλικό Κιβώτιο	ΝΑΙ		
3	Τελική συναρμολόγηση ηλ. πίνακα με πιστοποίηση CE.	ΝΑΙ		
ΗΛΕΚΤΡΟΝΙΚΗ ΜΟΝΑΔΑ ΕΠΙΤΗΡΗΣΗΣ ΑΝΕΜΟΥ & ΣΤΑΘΜΗΣ				
4	Τάση Λειτουργίας:	12-24V DC		
5	Μέγιστο Ρεύμα:	0.2A		
6	Σύνδεση Αισθητήριου Ανεμομέτρησης:	Αρνητικού και Θετικού Παλμού		
7	Σύνδεση Αισθητήριου Στάθμης:	Μαγνητικό και Ηλεκτρονικό		
8	Ρελέ Εξόδου:	Τουλάχιστον 3		
9	Οθόνη με live ενδείξεις	ΝΑΙ		
10	Λειτουργία Υστέρησης	ΝΑΙ		
11	Απομόνωση κυματισμών	ΝΑΙ		
12	Απομόνωση ριτών ανέμου	ΝΑΙ		
13	Δυνατότητα Alarm	ΝΑΙ		
14	Πιστοποιήσεις Συσκευής	CE		
15	Καταλληλότητα για σιντριβάνια	ΝΑΙ		
ΑΙΣΘΗΤΗΡΑΣ ΣΤΑΘΜΗΣ ΝΕΡΟΥ				
16	Υλικό Επαφών	Ανοξείδωτος χάλυβας σεράς AISI316Ti		
17	Επίπεδα Στάθμης	Τουλάχιστον 3 επίπεδα		
18	Καλώδιο	Τουλάχιστον 6m		
19	Πιστοποιήσεις	CE		
20	Καταλληλότητα για σιντριβάνια	ΝΑΙ		
ΑΙΣΘΗΤΗΡΑΣ ΑΝΕΜΟΜΕΤΡΗΣΗΣ				
21	Τάση Λειτουργίας	10-25V DC		
22	Υλικό	Ανοξείδωτος χάλυβας σεράς AISI 316Ti		
23	Μέγιστη Κατανάλωση	5mA		
24	Θερμοκρασία Λειτουργίας	-10°C +80°C		
25	Ελάχιστη Ανάλυση	2 pulses / rev		
26	Προστασία ESD	ΝΑΙ		
27	Προστασία Αντίστροφης Πολικότητας	ΝΑΙ		
28	Πιστοποίηση CE	ΝΑΙ		
29	Καταλληλότητα για σιντριβάνια	ΝΑΙ		
ΗΛΕΚΤΡΟΝΙΚΗ ΜΟΝΑΔΑ ΠΡΟΓΡΑΜΜΑΤΙΣΜΟΥ ΜΕ WIFI				
30	Δυνατότητα Προγραμμάτων	> 50		
31	Μνήμη	> 90KB		
32	Κανάλια DMX	> 1000		
33	Απομακρυσμένος Έλεγχος με Smartphone	ΝΑΙ		
34	Δυνατότητα μετονομασίας δικτύου	ΝΑΙ		
35	Δυνατότητα δημιουργίας κωδικού χρήστη	ΝΑΙ		
36	Καταλληλότητα για χρήση σε σιντριβάνια	ΝΑΙ		
37	Πιστοποιήσεις:	CE, EMC, ROHS		

"Ανοικτό Κέντρο Εμπορίου στην Λάρισα- Β' Φάση "

"Ανοικτό Κέντρο Εμπορίου στην Λάρισα- Β' Φάση "

23

ΟΙ ΜΕΛΕΤΗΤΕΣ



ΓΙΑ ΤΗΝ ΕΙΔΙΚΗ ΑΡΧΙΤΕΚΤΟΝΙΚΗ ΚΑΙ  
ΣΤΑΤΙΚΗ ΜΒΛΕΤΗ  
"ΦΟΡΕΑΣ Ε.Ε."  
ΝΟΜ. ΕΚΠΡ. ΑΝΘΗ ΤΣΙΤΣΑ

ΕΓΚΡΙΘΗΚΕ  
Οι ελεγκτές  
ΜΑΡΙΑ ΚΩΤΟΥΛΑ

ΖΕΜΠΕΚΗΣ ΓΕΩΡΓΙΟΣ

ΜΗΤΣΟΣ ΝΙΚΟΛΑΟΣ

ΘΕΩΡΗΘΗΚΕ

Ο ΑΝ. ΔΙΕΥΘΥΝΤΗΣ  
ΤΕΧΝΙΚΩΝ ΥΠΗΡΕΣΙΩΝ

ΑΘΑΝΑΣΙΟΣ ΠΑΤΣΙΟΥΡΑΣ  
Αγρονόμος Τοπογράφος  
Μηχανικός

Ο ΑΝΑΠΛΗΡΩΤΗΣ  
ΔΙΕΥΘΥΝΣΗΣ ΠΡΑΣΙΝΟΥ

ΔΙΑΜΑΝΤΟΥΛΗΣ  
ΙΩΑΝΝΗΣ  
Γεωπόνοσ

"Ανοικτό Κέντρο Εμπορίου στην Λάρισα- Β' Φάση "



ΕΛΛΗΝΙΚΗ ΔΗΜΟΚΡΑΤΙΑ  
ΔΗΜΟΣ ΛΑΡΙΣΑΙΩΝ  
ΔΙΕΥΘΥΝΣΗ ΤΕΧΝΙΚΩΝ ΥΠΗΡΕΣΙΩΝ  
ΔΙΕΥΘΥΝΣΗ ΠΡΑΣΙΝΟΥ

ΤΙΤΛΟΣ ΠΡΑΞΗΣ

"Ανοικτό Κέντρο Εμπορίου στην  
Λάρισα- Β' Φάση"

ΥΠΟΕΡΓΟ 14 :"

Παρεμβάσεις βιοκλιματικής  
ανάπλασης για τη δημιουργία  
Ανοικτού Κέντρου Εμπορίου στην  
Λάρισα"

ΧΡΗΜΑΤΟΔΟΤΗΣΗ:

ΕΠΙΧΕΙΡΗΣΙΑΚΟ ΠΡΟΓΡΑΜΜΑ  
"ΑΝΤΑΓΩΝΙΣΤΙΚΟΤΗΤΑ 2021-  
2027 (ΟΠΣ 6016571)"

CPV:

45211360-0  
Κατασκευαστικές εργασίες για  
ανάπτυξη αστικής περιοχής

## ΦΑΚΕΛΟΣ ΑΣΦΑΛΕΙΑΣ ΚΑΙ ΥΓΕΙΑΣ (ΦΑΥ)

### Οδηγίες ασφαλούς εργασίας

"Ανοικτό Κέντρο Εμπορίου στην Λάρισα- Β' Φάση "



Με τη συγχρηματοδότηση  
της Ευρωπαϊκής Ένωσης



<b>ΦΑΣΗ :</b>	<b>ΟΙΚΟΔΟΜΙΚΑ</b>
<b>ΕΡΓΑΣΙΑ</b>	<b>: ΕΚΣΚΑΦΕΣ ΤΑΦΡΩΝ</b>
<b>Ανάλυση εργασίας</b>	: Εργασίες σήμανσης - ασφάλισης Πρόσβαση μηχανημάτων στο χώρο Εκσκαφές Απομάκρυνση προϊόντων εκσκαφών με οχήματα
<b>Ενδεχόμενος ΚΙΝΔΥΝΟΣ</b>	: Πτώση εργαζόμενου από πρηνές
<b>Βαθμός επικινδυνότητας</b>	: 3
<b>Μέτρα</b>	1 Περίφραξη των πρηνών με διπλή σανίδα σε ύψος 1 μ από το πάτημα, μονή σανίδα σε ύψος 0,5 μ και σοβατεπί ύψους 15 εκ (ΠΔ 305/1996, ΠΔ 1073/1981)
	2 Περίφραξη των πρηνών με μεταλλικές κουπαστές σε ύψος 1 μ και 0,5 μ από το πάτημα και σοβατεπί ύψους 15 εκ (ΠΔ 305/1996, ΠΔ 1073/1981)
	3 Περίφραξη των πρηνών με προστατευτικό δίχτυ, σε ύψος τουλάχιστον 1 μ (ΠΔ 305/1996, ΠΔ 1073/1981)
<b>Ενδεχόμενος ΚΙΝΔΥΝΟΣ</b>	: Πτώση αντικειμένων από πρηνή
<b>Βαθμός επικινδυνότητας</b>	: 2
<b>Μέτρα</b>	1 Αποφυγή τοποθέτησης υλικών στα άκρα των πρηνών (ΠΔ 778/1980, ΠΔ 305/1996)
<b>Ενδεχόμενος ΚΙΝΔΥΝΟΣ</b>	: Καταπτώσεις - καθιζήσεις
<b>Βαθμός επικινδυνότητας</b>	: 3
<b>Μέτρα</b>	1 Πριν την έναρξη των εργασιών εκσκαφής πρέπει να διερευνηθεί, σε συνεργασία με τους αρμόδιους φορείς, η τυχόν ύπαρξη και θέση υπογείων δικτύων. Η ακριβής θέση των δικτύων πρέπει να επιβεβαιωθεί με επιτόπου ερευνητικές τομές (ΠΔ 1073/1981, ΠΔ 305/1996)
	2 Πριν την έναρξη των εργασιών εκσκαφής πρέπει να μελετηθεί η ανάγκη αντιστήριξης των πρηνών της εκσκαφής (υπόγειος ορίζοντας, παλαιότερες εκσκαφές στο χώρο, σύσταση εδαφικών υλικών) καθώς και των παρακείμενων κατασκευών. Τα απαιτούμενα μέτρα αντιστήριξης πρέπει να μελετούνται από αρμόδιο μηχανικό. (ΠΔ 1073/1981, ΠΔ 305/1996)
	3 Κατά τις εκσκαφές πρέπει να αφαιρούνται προεξέχοντα τμήματα βράχων, λίθων ή χωμάτων, τα οποία ενδέχεται να καταπέσουν αργότερα (ΠΔ 1073/1981)
	4 Τα υπόγεια ύδατα πρέπει να αντλούνται συνεχώς. Τα νερά πρέπει να διοχετεύονται σε στόμια υπονόμων, εφόσον είναι εφικτό (ΠΔ 1073/1981, ΠΔ 305/1996)
	5 Προσωρινή αποθήκευση προϊόντων εκσκαφής πρέπει να γίνεται σε θέσεις εκτός του εύρους κατάκλισης του πηθανού πρίσματος ολίσησης. Τα προϊόντα εκσκαφής δεν πρέπει να αποθηκεύονται σε κοινόχρηστους χώρους. Επίσης κοντά στα πρηνή δεν πρέπει να αποθηκεύονται υλικά και εργαλεία (ΠΔ 1073/1981, ΠΔ 305/1996)
	6 Οι χειριστές των μηχανημάτων πρέπει να κρατούν αποστάσεις ασφαλείας από πρηνή και υφιστάμενες κατασκευές - εξοπλισμό, δικτυα. Ο χειρισμός των μηχανημάτων πρέπει να γίνεται με ιδιαίτερη προσοχή (ΠΔ 1073/1981)
	7 Οι εργασίες εντός της εκσκαφής πρέπει να ξεκινούν μετά τη βεβαίωση του αρμόδιου εργολάβου ότι δεν υπάρχει κίνδυνος (ΠΔ 1073/1981)
	8 Εφόσον διαμορφωθεί προσωρινή πρόσβαση για τα φορτηγά αυτοκίνητα, αυτή πρέπει να διαθέτει πλάτος τουλάχιστον 3 μ και μέγιστη κλίση 25% (ΠΔ 1073/1981, ΠΔ 305/1996)
	9 Εφόσον κατασκευαστούν κλιμακοστάσια, αυτά πρέπει να διαθέτουν σκαλοπάτια μέγιστου ύψους 25 cm. Επίσης πρέπει να προεξέχουν κατά 1 μ από το χείλος της εκσκαφής. Σημειώνεται ότι ανεμόσκαλες επιτρέπονται σε εκσκαφές βάθους μικρότερου των 10 μ, μόνο εφόσον προσδένονται και στα δυο άκρα τους. Οι σκάλες πρέπει να διαθέτουν σε όλο το μήκος τους κουπαστές σε ύψος 1 μ, και ενδιάμεση ράβδο σε ύψος 0,50 μ από το ύψος του σκαλοπατιού και σοβατεπί ύψους 15 cm. Για τις ανεμόσκαλες συνιστάται η τοποθέτηση προστατευτικού κλωβού ακτίνας 0,75 μ (ΠΔ 155/2004, ΠΔ 1073/1981)
	10 Τα πρηνή των εκσκαφών και οι αντιστήριξεις πρέπει να επιθεωρούνται από αρμόδιο πρόσωπο σε καθημερινή βάση, εφόσον το βάθος της εκσκαφής υπερβαίνει το 1,50 μ. Οι παρατηρήσεις των παραπάνω ελέγχων πρέπει να καταγράφονται στο Ημερολόγιο Μέτρων Ασφάλειας του έργου (ΠΔ 1073/1981, Ν 1396/1983)

"Ανοικτό Κέντρο Εμπορίου στην Λάρισα- Β' Φάση "

	11 Λεπτομερής εξέταση της εκσκαφής διενεργείται από τον αρμόδιο μηχανικό μετά από ζημιές ή καταπτώσεις πρανών, μετά τη διακοπή εργασιών λόγω δυσμενών καιρικών συνθηκών (πχ θεομηνία, παγετός), ανεξαρτήτως των παραπάνω, μια φορά εβδομαδιαίως. Οι παρατηρήσεις των παραπάνω ελέγχων πρέπει να καταγράφονται στο Ημερολόγιο Μέτρων Ασφάλειας του έργου (ΠΔ 1073/1981, Ν 1396/1983)
--	---

ΟΙ ΜΕΛΕΤΗΤΕΣ



ΓΙΑ ΤΗΝ ΕΙΔΙΚΗ ΑΡΧΙΤΕΚΤΟΝΙΚΗ ΚΑΙ  
ΣΤΑΤΙΚΗ ΜΒΛΕΤΗ  
"ΦΟΡΕΑΣ Ε.Ε."  
ΝΟΜ. ΕΚΠΡ. ΑΝΘΗ ΤΣΙΤΣΑ

ΕΓΚΡΙΘΗΚΕ  
Οι ελεγκτές

ΜΑΡΙΑ ΚΩΤΟΥΛΑ

ΖΕΜΠΕΚΗΣ ΓΕΩΡΓΙΟΣ

ΜΗΤΣΟΣ ΝΙΚΟΛΑΟΣ

ΘΕΩΡΗΘΗΚΕ

Ο ΑΝ. ΔΙΕΥΘΥΝΤΗΣ  
ΤΕΧΝΙΚΩΝ ΥΠΗΡΕΣΙΩΝ

ΑΘΑΝΑΣΙΟΣ ΠΑΤΣΙΟΥΡΑΣ  
Αγρονόμος Τοπογράφος  
Μηχανικός

Ο ΑΝΑΠΛΗΡΩΤΗΣ  
ΔΙΕΥΘΥΝΣΗΣ ΠΡΑΣΙΝΟΥ

ΔΙΑΜΑΝΤΟΥΛΗΣ ΙΩΑΝΝΗΣ  
Γεωπόνος

"Ανοικτό Κέντρο Εμπορίου στην Λάρισα- Β' Φάση "



ΛΗΝΙΚΗ ΔΗΜΟΚΡΑΤΙΑ  
ΔΗΜΟΣ ΛΑΡΙΣΑΙΩΝ  
ΔΙΕΥΘΥΝΣΗ ΤΕΧΝΙΚΩΝ ΥΠΗΡΕΣΙΩΝ  
ΔΙΕΥΘΥΝΣΗ ΠΡΑΣΙΝΟΥ

ΤΙΤΛΟΣ ΠΡΑΞΗΣ  
ΥΠΟΕΡΓΟ 14 :"

"Ανοικτό Κέντρο Εμπορίου στην  
Λάρισα- Β' Φάση"  
Παρεμβάσεις βιοκλιματικής  
ανάπλασης για τη δημιουργία  
Ανοικτού Κέντρου Εμπορίου στην  
Λάρισα"

ΧΡΗΜΑΤΟΔΟΤΗΣΗ:

ΕΠΙΧΕΙΡΗΣΙΑΚΟ ΠΡΟΓΡΑΜΜΑ  
"ΑΝΤΑΓΩΝΙΣΤΙΚΟΤΗΤΑ 2021-2027  
(ΟΠΣ 6016571"

CPV:

45211360-0

Κατασκευαστικές εργασίες για  
ανάπτυξη αστικής περιοχής

## ΣΧΕΔΙΟ ΑΣΦΑΛΕΙΑΣ ΚΑΙ ΥΓΕΙΑΣ (ΣΑΥ)

### ΑΝΑΛΥΣΗ ΕΡΓΑΣΙΩΝ ΣΕ ΦΑΣΕΙΣ ΚΑΤΑΣΚΕΥΗΣ

#### Οδηγίες ασφαλούς εργασίας

"Ανοικτό Κέντρο Εμπορίου στην Λάρισα- Β' Φάση "



Με τη συγχρηματοδότηση  
της Ευρωπαϊκής Ένωσης



<b>ΦΑΣΗ :</b>	<b>ΟΙΚΟΔΟΜΙΚΑ</b>
<b>ΕΡΓΑΣΙΑ</b>	<b>: ΕΚΣΚΑΦΕΣ ΤΑΦΡΩΝ</b>
<b>Ανάλυση εργασίας</b>	: Εργασίες σήμανσης - ασφάλισης Πρόσβαση μηχανημάτων στο χώρο Εκσκαφές Απομάκρυνση προϊόντων εκσκαφών με οχήματα
<b>Ενδεχόμενος ΚΙΝΔΥΝΟΣ</b>	: Πτώση εργαζόμενου από πρηνές
<b>Βαθμός επικινδυνότητας</b>	: 3
<b>Μέτρα</b>	1 Περίφραξη των πρηνών με διπλή σανίδα σε ύψος 1 μ από το πάτημα, μονή σανίδα σε ύψος 0,5 μ και σοβατεπί ύψους 15 εκ (ΠΔ 305/1996, ΠΔ 1073/1981) 2 Περίφραξη των πρηνών με μεταλλικές κουπαστές σε ύψος 1 μ και 0,5 μ από το πάτημα και σοβατεπί ύψους 15 εκ (ΠΔ 305/1996, ΠΔ 1073/1981) 3 Περίφραξη των πρηνών με προστατευτικό δίχτυ, σε ύψος τουλάχιστον 1 μ (ΠΔ 305/1996, ΠΔ 1073/1981)
<b>Ενδεχόμενος ΚΙΝΔΥΝΟΣ</b>	: Πτώση αντικειμένων από πρηνή
<b>Βαθμός επικινδυνότητας</b>	: 2
<b>Μέτρα</b>	1 Αποφυγή τοποθέτησης υλικών στα άκρα των πρηνών (ΠΔ 778/1980, ΠΔ 305/1996)
<b>Ενδεχόμενος ΚΙΝΔΥΝΟΣ</b>	: Καταπτώσεις - καθιζήσεις
<b>Βαθμός επικινδυνότητας</b>	: 3
<b>Μέτρα</b>	1 Πριν την έναρξη των εργασιών εκσκαφής πρέπει να διερευνηθεί, σε συνεργασία με τους αρμόδιους φορείς, η τυχόν ύπαρξη και θέση υπογείων δικτύων. Η ακριβής θέση των δικτύων πρέπει να επιβεβαιωθεί με επιτόπου ερευνητικές τομές (ΠΔ 1073/1981, ΠΔ 305/1996) 2 Πριν την έναρξη των εργασιών εκσκαφής πρέπει να μελετηθεί η ανάγκη αντιστήριξης των πρηνών της εκσκαφής (υπόγειος ορίζοντας, παλαιότερες εκσκαφές στο χώρο, σύσταση εδαφικών υλικών) καθώς και των παρακείμενων κατασκευών. Τα απαιτούμενα μέτρα αντιστήριξης πρέπει να μελετούνται από αρμόδιο μηχανικό. (ΠΔ 1073/1981, ΠΔ 305/1996) 3 Κατά τις εκσκαφές πρέπει να αφαιρούνται προεξέχοντα τμήματα βράχων, λίθων ή χωμάτων, τα οποία ενδέχεται να καταπέσουν αργότερα (ΠΔ 1073/1981) 4 Τα υπόγεια ύδατα πρέπει να αντλούνται συνεχώς. Τα νερά πρέπει να διοχετεύονται σε στόμια υπονόμων, εφόσον είναι εφικτό (ΠΔ 1073/1981, ΠΔ 305/1996) 5 Προσωρινή αποθήκευση προϊόντων εκσκαφής πρέπει να γίνεται σε θέσεις εκτός του εύρους κατάκλισης του πιθανού πρίσματος ολίσθησης. Τα προϊόντα εκσκαφής δεν πρέπει να αποθηκεύονται σε κοινόχρηστους χώρους. Επίσης κοντά στα πρηνά δεν πρέπει να αποθηκεύονται υλικά και εργαλεία (ΠΔ 1073/1981, ΠΔ 305/1996) 6 Οι χειριστές των μηχανημάτων πρέπει να κρατούν αποστάσεις ασφαλείας από πρηνή και υφιστάμενες κατασκευές - εξοπλισμό, δίκτυα. Ο χειρισμός των μηχανημάτων πρέπει να γίνεται με ιδιαίτερη προσοχή (ΠΔ 1073/1981) 7 Οι εργασίες εντός της εκσκαφής πρέπει να ξεκινούν μετά τη βεβαίωση του αρμόδιου εργολάβου ότι δεν υπάρχει κίνδυνος (ΠΔ 1073/1981) 8 Εφόσον διαμορφωθεί προσωρινή πρόσβαση για τα φορτηγά αυτοκίνητα, αυτή πρέπει να διαθέτει πλάτος τουλάχιστον 3 μ και μέγιστη κλίση 25% (ΠΔ 1073/1981, ΠΔ 305/1996) 9 Εφόσον κατασκευαστούν κλιμακοστάσια, αυτά πρέπει να διαθέτουν σκαλοπάτια μέγιστου ύψους 25 cm. Επίσης πρέπει να προεξέχουν κατά 1 μ από το χείλος της εκσκαφής. Σημειώνεται ότι ανεμόσκαλες επιτρέπονται σε εκσκαφές βάθους μικρότερου των 10 μ, μόνο εφόσον προσδένονται και στα δυο άκρα τους. Οι σκάλες πρέπει να διαθέτουν σε όλο το μήκος τους κουπαστή σε ύψος 1 μ, και ενδιάμεση ράβδο σε ύψος 0,50 μ από το ύψος του σκαλοπατιού και σοβατεπί ύψος 15 cm. Για τις ανεμόσκαλες συνιστάται η τοποθέτηση προστατευτικού κλωβού ακτίνας 0,75 μ (ΠΔ 155/2004, ΠΔ 1073/1981) 10 Τα πρηνά των εκσκαφών και οι αντιστήριξεις πρέπει να επιθεωρούνται από αρμόδιο πρόσωπο σε καθημερινή βάση, εφόσον το βάθος της εκσκαφής υπερβαίνει το 1,50 μ. Οι παρατηρήσεις των παραπάνω ελέγχων πρέπει να καταγράφονται στο Ημερολόγιο Μέτρων Ασφάλειας του έργου (ΠΔ 1073/1981, Ν 1396/1983)



Με τη συγχρηματοδότηση  
της Ευρωπαϊκής Ένωσης



	11 Λεπτομερής εξέταση της εκσκαφής διενεργείται από τον αρμόδιο μηχανικό μετά από ζημιές ή καταπτώσεις πρανών, μετά τη διακοπή εργασιών λόγω δυσμενών καιρικών συνθηκών (πχ θεομηνία, παγετός), ανεξαρτήτως των παραπάνω, μια φορά εβδομαδιαίως. Οι παρατηρήσεις των παραπάνω ελέγχων πρέπει να καταγράφονται στο Ημερολόγιο Μέτρων Ασφάλειας του έργου (ΠΔ 1073/1981, Ν 1396/1983)
--	---

ΕΡΓΟ: ΤΙΤΛΟΣ ΠΡΑΞΗΣ "Ανοικτό Κέντρο Εμπορίου στην Λάρισα-Β' Φάση"

Σελίδα 2

Οδηγίες ασφαλών εργασιών. Κατάλογος εργασιών

<b>Ενδεχόμενος ΚΙΝΔΥΝΟΣ</b> : Σύγκρουση με μηχανήμα	
<b>Βαθμός επικινδυνότητας</b> : 2	
<b>Μέτρα</b>	1 Πρέπει να τηρείται απόσταση ασφαλείας από τα ΜΕ. Οι μη έχοντες εργασία πρέπει να απομακρύνονται από το χώρο κίνησης και εργασίας των ΜΕ (ΠΔ 1073/1981)
	2 Οι εργαζόμενοι να μην πλησιάζουν τα ΜΕ εφόσον ο χειριστής δεν τους έχει αντιληφθεί. Επίσης δεν πρέπει να αναπαύονται πάνω ή κοντά σε ΜΕ (ΠΔ 1073/1981)
	3 Ο χειρισμός των ΜΕ πρέπει να γίνεται από αδειούχους χειριστές, ηλικίας άνω των 18 ετών. Επίσης επιτρέπεται βοήθοι χειριστών να χειρίζονται ΜΕ, υπό την καθοδήγηση χειριστή, για συγκεκριμένες ώρες. Οι χειριστές των ΜΕ πρέπει να διαθέτουν άδεια αντίστοιχης Ομάδας και Κατηγορίας (ΠΔ 113/2012, ΠΔ 305/1996, ΠΔ 1073/1981)
	4 Οι εργαζόμενοι κοντά στο χώρο κίνησης και εργασίας των ΜΕ πρέπει να φορούν ανακλαστικό ρουχισμό (ΠΔ 396/1994)
	5 Τα ΜΕ πρέπει να πληρούν τις προδιαγραφές της Ευρωπαϊκής Νομοθεσίας και να φέρουν την ένδειξη «CE» (ΠΔ 395/1994, ΠΔ 89/1999, ΠΔ 304/2000)
	6 Τα ΜΕ πρέπει να συνοδεύονται με ενημερωμένο εγχειρίδιο οδηγιών λειτουργίας και συντήρησης (στην Ελληνική γλώσσα). Ο χειρισμός τους πρέπει να είναι σύμφωνος με τις προβλέψεις του εγχειριδίου και της Νομοθεσίας (ακόμη και κατά την ακινητοποίηση τους) (Ν 3850/2010, ΠΔ 395/1994, ΠΔ 1073/1981)
	7 Η λειτουργία των ΜΕ πρέπει να επιβλέπεται από αρμόδιο πρόσωπο (σύμφωνα με το ΒΔ4/1951). Οι διατάξεις ασφαλείας (πχ κουμπί επείγουσας διακοπής, ηχητικό σήμα οπισθοπορείας) καθώς τα συστήματα πέδησης και διεύθυνσης πρέπει να λειτουργούν κανονικά. Τα ελαστικά πρέπει να βρίσκονται σε άριστη κατάσταση. Οι ενδείξεις του ταμπλό χειρισμού πρέπει να λειτουργούν, όπως επίσης και η οι διατάξεις σήμανσης (φώτα, φάρος) (ΠΔ 1073/1981, ΠΔ 395/1994, ΠΔ 89/1999, ΠΔ 304/2000)
	8 Τα ΜΕ καθώς και τα κινούμενα μέρη τους, πρέπει να εξασφαλίζονται κατά την ακινητοποίηση τους. Επίσης δεν πρέπει να αφήνονται χωρίς φορτίο (πχ κάδοι εκσκαπτικών). Πριν την επαναλειτουργία κάθε ΜΕ πρέπει να προηγείται γενικός έλεγχος (ΠΔ 1073/1981, ΠΔ 305/1996)
	9 Οι χειριστές να μην εγκαταλείπουν τα ΜΕ χωρίς να λάβουν τα απαιτούμενα μέτρα εξασφάλισης τους (ΠΔ 1073/1981, ΠΔ 305/1996)
<b>Ενδεχόμενος ΚΙΝΔΥΝΟΣ</b> : Πιάσιμο - σύνθλιψη - χτύπημα	
<b>Βαθμός επικινδυνότητας</b> : 2	
<b>Μέτρα</b>	1 Τα κινούμενα μέρη των μηχανών πρέπει να φέρουν προφυλακτήρες (Ν. 3850/10, ΠΔ 395/1994)
	2 Οι εργαζόμενοι πρέπει να κρατούν αποστάσεις ασφαλείας από μηχανήματα, οχήματα και εξοπλισμό
	3 Οι εργαζόμενοι πρέπει να κρατούν αποστάσεις ασφαλείας από κινούμενα φορτία (ΠΔ 1073/1981)
	4 Οι εργαζόμενοι πρέπει να αποφεύγουν να βρίσκονται μεταξύ κινούμενου φορτίου, μηχανήματος, οχήματος, εξοπλισμού και σταθερού δομικού στοιχείου (ΠΔ 1073/1981)
	5 Οι εργαζόμενοι πρέπει να αποφεύγουν τις μετατροπές - συντηρήσεις εξοπλισμού, εφόσον δεν έχουν εξουσιοδοτηθεί για το σκοπό αυτό (ΠΔ 1073/1981, ΠΔ 395/1994)
<b>Ενδεχόμενος ΚΙΝΔΥΝΟΣ</b> : Τροχαίο	
<b>Βαθμός επικινδυνότητας</b> : 2	
<b>Μέτρα</b>	1 Πριν την έναρξη των εργασιών σε οδούς υπό κυκλοφορία πρέπει να ενημερωθούν οι αρμόδιες αρχές και οι άμεσα ενδιαφερόμενοι (ΥΑ 503/2003)
	2 Η τροχαία της περιοχής πρέπει να ενημερωθεί για τις εργασίες και τις κυκλοφοριακές ρυθμίσεις, ώστε να διευθετηθεί το θέμα των αδειών. Επίσης πρέπει να καθοριστεί αν απαιτείται η συνδρομή της τροχαίας για τη ρύθμιση της κυκλοφορίας (ΥΑ 503/2003)



Με τη συγχρηματοδότηση της Ευρωπαϊκής Ένωσης



	3 Η σήμανση πρέπει να γίνεται όπως προβλέπεται από τα σκαριφήματα της ΥΑ 502/2003 ή τη σχετική μελέτη (εφόσον η περίπτωση δεν αντιστοιχεί σε κάποιο από τα σκαριφήματα) (ΥΑ 503/2003)
	4 Πρέπει να εξασφαλίζεται πλήρης και ικανοποιητική περιφραγή του χώρου των εργασιών, αποτρέποντας τους μη έχοντες εργασία να εισέλθουν σε αυτόν. Επίσης πρέπει να αποτρέπεται η είσοδος οχημάτων, που έχουν παρεκκλίνει από την πορεία τους, στο χώρο (ΠΔ 305/1996, ΥΑ 503/2003)
	5 Όλες οι εργασίες πρέπει να εκτελούνται εντός της περιφραγής του έργου (ΥΑ 503/2003)
	6 Όλοι οι εργαζόμενοι πρέπει να φορούν φωσφορίζοντα γιλέκα συνεχώς (ΥΑ 503/2003, ΠΔ 396/1994)

Οδηγίες ασφαλών εργασιών. Κατάλογος εργασιών

<b>Μέτρα</b>	7 Να διατηρείται καθαρός ο χώρος εργασίας άλλα και το οδόστρωμα εκτός του εργοταξιακού χώρου (ΥΑ 503/2003)
	8 Μετά το τέλος της εργασίας όλα τα οχήματα και μηχανήματα πρέπει να ασφαλιζονται (ΠΔ 1073/1981)
	9 Οι πινακίδες οδικής σήμανσης που τοποθετούνται πρέπει να στερεώνονται, ώστε να μην ανατραπούν (βαριές βάσεις, πρόσδεση) (ΥΑ 503/2003)
	10 Συνιστάται να χρησιμοποιείται τουλάχιστον ένας εργαζόμενος για την προσωρινή ρύθμιση της κυκλοφορίας αν κριθεί απαραίτητο. Ο εργαζόμενος πρέπει να φοράει φωσφορίζον γιλέκο, κράνος, παπούτσια και να κρατάει κόκκινη σημαία. Επίσης πρέπει να είναι ενημερωμένος για τους τρόπους ρύθμισης της κυκλοφορίας και ενημέρωσης των διερχόμενων οδηγών. Κατά τη διάρκεια των εργασιών πρέπει να χρησιμοποιούνται κώνοι, για το διαχωρισμό του εργοταξίου από την οδό (Ν 3850/2010, ΥΑ 503/2003, ΠΔ 396/1994)
	11 Να χρησιμοποιείται, αν απαιτείται, όχημα προειδοποίησης των διερχόμενων οδηγών (ΥΑ 503/2003)
	12 Πρέπει να ελέγχεται σε καθημερινή βάση ότι δεν μετακινήθηκαν ή αφαιρέθηκαν υλικά σήμανσης ή ασφάλισης. Σε περίπτωση που έχει συμβεί κάτι τέτοιο, πρέπει να αποκαθίστανται άμεσα τα μέτρα ασφάλειας (ΥΑ 503/2003)
	13 Οι εργαζόμενοι κοντά οδούς υπό κυκλοφορία πρέπει να φορούν ανακλαστικό ρουχισμό (ΥΑ 503/2003, ΠΔ 396/1994)
<b>Ενδεχόμενος ΚΙΝΔΥΝΟΣ</b> : Ηλεκτροπληξία λόγω υπογείου δικτύου	
<b>Βαθμός επικινδυνότητας</b> : 2	
<b>Μέτρα</b>	1 Σε περίπτωση ύπαρξης υπογείων ή/και εναερίων αγωγών ηλεκτρικού ρεύματος κοντά στο εργοτάξιο πρέπει να ειδοποιείται ο ΔΕΔΔΗΕ από τον Ανάδοχο, πριν την έναρξη των εργασιών. Τα μέτρα ασφάλειας που θα ληφθούν πρέπει να εξεταστούν από κοινού με την αρμόδια υπηρεσία του ΔΕΔΔΗΕ. Τα προτεινόμενα μέτρα θα ληφθούν κατόπιν έγκρισης του ΔΕΔΔΗΕ (ΠΔ 1073/1981)
	2 Έλεγχος σχεδίων για την ύπαρξη υπογείων δικτύων και διενέργεια ερευνητικών τομών (ΠΔ 1073/1981)
	3 Τήρηση απόστασης ασφαλείας (η οποία θα υποδειχθεί από τον ΔΕΔΔΗΕ) από αγωγούς μέσης τάσης και γενικά κάθε είδους αγωγό (ΠΔ 1073/1981)
<b>Ενδεχόμενος ΚΙΝΔΥΝΟΣ</b> : Πυρκαγιά	
<b>Βαθμός επικινδυνότητας</b> : 2	
<b>Μέτρα</b>	1 Αποφυγή τοποθέτησης εύφλεκτων υλικών κοντά σε πηγές ανάφλεξης (ΠΔ 1073/1981)
	2 Αποφυγή εκτέλεσης "θερμών" εργασιών (χρήση τροχού, ηλεκτροσυγκόλλησης, φλόγας αερίου) κοντά σε εύφλεκτα υλικά (Ν 3850/2010, ΠΔ 17/1996, ΠΔ 1073/1981, ΠΔ 95/1978)
	3 Αποφυγή ανεξέλεγκτης ρίψης σκουπιδιών σε οποιοδήποτε χώρο (ΠΔ 1073/1981)
	4 Απομείωση θάμνων και χαμηλής βλάστησης κατά τους καλοκαιρινούς μήνες
	5 Απαγόρευση φωτιάς στο εργοτάξιο για οποιοδήποτε λόγο (πχ θέρμανση) (ΠΔ 1073/1981)
	6 Απαγόρευση καπνίσματος και γυμνής φλόγας σε επικίνδυνους χώρους (Ν 3850/2010, ΠΔ 17/1996, ΠΔ 1073/1981)



Με τη συγχρηματοδότηση της Ελλάδας και της Ευρωπαϊκής Ένωσης



Με τη συγχρηματοδότηση της Ευρωπαϊκής Ένωσης



	7 Χρήση πυροσβεστικών μέσων (πυροσβεστήρες). Για την αποτελεσματική χρήση των πυροσβεστήρων συνιστάται να γίνεται ενημέρωση του προσωπικού. Επίσης σημειώνεται ότι τα πυροσβεστικά μέσα πρέπει να τοποθετούνται σε εύκολα προσβάσιμες θέσεις (Ν 3850/2010, ΠΔ 1073/1981, ΠΔ 95/1978)
	8 Σύσταση ομάδας πυρασφάλειας εργοταξίου (συνιστάται τα μέλη της να βρίσκονται στο εργοτάξιο σε καθημερινή βάση, να γνωρίζουν το εργοτάξιο και να έχουν ενημερωθεί για τη χρήση των πυροσβεστικών μέσων) (Ν 3850/2010, ΠΔ 1073/1981, ΠΔ 95/1978, ΠΔ 17/1996)
<b>Ενδεχόμενος ΚΙΝΔΥΝΟΣ</b> : Θόρυβος από μηχανήματα	
<b>Βαθμός επικινδυνότητας</b> : 1	
<b>Μέτρα</b>	1 Αποφυγή αφαίρεσης σιγαστήρων και των προστατευτικών καλυμμάτων των μηχανημάτων (ΠΔ 149/2006, ΠΔ 395/1994)
	2 Συντήρηση του εξοπλισμού σύμφωνα με τις προδιαγραφές του κατασκευαστή του (Ν 3850/2010, ΠΔ 395/1994)
	3 Αποστάσεις ασφαλείας από μηχανήματα και εξοπλισμό που παράγει θόρυβο (ΠΔ 149/2006)
	4 Εξέταση της κατάστασης της υγείας του προσωπικού που εκτίθεται σε θόρυβο από τον γιατρό εργασίας της επιχείρησης (Ν 3850/2010, ΠΔ 149/2006, ΠΔ 17/1996, Ν 1568/1981)

ΕΡΓΟ: ΤΙΤΛΟΣ ΠΡΑΞΗΣ "Ανοικτό Κέντρο Εμπορίου στην Λάρισα-Β' Φάση"

Σελίδα 4

Οδηγίες ασφαλούς εργασίας. Κατάλογος εργασιών

<b>Μέτρα</b>	5 Χρήση ΜΑΠ (ωτασπίδες, ωτοβύσματα) (Ν 3850/2010, ΠΔ 149/2006, ΠΔ 396/1994)
	6 Αποφυγή εργασιών κατά τις ώρες καλής ησυχίας
<b>Ενδεχόμενος ΚΙΝΔΥΝΟΣ</b> : Μυοσκελετικοί τραυματισμοί	
<b>Βαθμός επικινδυνότητας</b> : 1	
<b>Μέτρα</b>	1 Περιορισμός της χειρωνακτικής διακίνησης φορτίων με τη βοήθεια μηχανικών μέσων, όπου είναι εφικτό (ΠΔ 397/1994)
	2 Πριν από κάθε χειρωνακτική διακίνηση φορτίου πρέπει να λαμβάνονται υπόψη τα χαρακτηριστικά του φορτίου (βάρος, κέντρο βάρους, όγκος, σχήμα, λαβές, σύσταση) (ΠΔ 397/1994)
	3 Πριν από κάθε χειρωνακτική διακίνηση φορτίου πρέπει να λαμβάνονται υπόψη απαιτούμενη σωματική προσπάθεια (στροφή κορμού, απότομη μετακίνηση, ασταθής σωματική στάση) (ΠΔ 397/1994)
	4 Πριν από κάθε χειρωνακτική διακίνηση φορτίου πρέπει να λαμβάνονται υπόψη τα χαρακτηριστικά του εργασιακού περιβάλλοντος (ελεύθερος χώρος, διαθέσιμο ύψος, κλίση και ολισθηρότητα δαπέδου, θερμοκρασία, υγρασία, αερισμός, φωτισμός) (ΠΔ 397/1994)
	5 Πριν από κάθε χειρωνακτική διακίνηση φορτίου πρέπει να λαμβάνονται υπόψη τα χαρακτηριστικά της εργασίας (συχνότητα, διάρκεια, απόσταση, χρόνος ανάπαυσης, ρυθμός εργασίας) (ΠΔ 397/1994)
	6 Ενημέρωση των εργαζομένων για τα μέτρα ασφάλειας που πρέπει να λαμβάνουν. Επίσης η κατάσταση της υγείας τους και η σωματική τους διάπλαση πρέπει να μη δημιουργούν προβλήματα στην εκτέλεση των συγκεκριμένων εργασιών (Ν 3850/2010, ΠΔ 397/1994)
	7 Εξέταση της κατάστασης της υγείας του προσωπικού που εκτελεί χειρωνακτικές εργασίες από τον γιατρό εργασίας της επιχείρησης (Ν. 3850/10, ΠΔ 397/1994, ΠΔ 17/1996, Ν 1568/1985)
<b>Ενδεχόμενος ΚΙΝΔΥΝΟΣ</b> : Γλίστριμα - παραπάτημα	
<b>Βαθμός επικινδυνότητας</b> : 1	
<b>Μέτρα</b>	1 Διατήρηση καλού νοικοκυριού στο εργοτάξιο (ΠΔ 1073/1981)
	2 Διατήρηση των προσβάσεων σε καλή κατάσταση (ΠΔ 1073/1981)
	3 Επαρκής φωτισμός των θέσεων εργασίας και των προσβάσεων σε αυτές (ΠΔ 1073/1981)
	4 Αποφυγή περάσματος καλωδίων, σωλήνων, αγωγών σε δάπεδα που χρησιμοποιούνται ως προσβάσεις ή θέσεις εργασίας. Εναλλακτικά προτείνεται η τοποθέτησή τους σε ασφαλές ύψος ή το πέρασμά τους από τα άκρα των διαδρόμων. Σε αυτή την περίπτωση πρέπει να ληφθεί υπόψη η προστασία (κάλυψη) και η σήμανση τους (ΠΔ 1073/1981)



Με τη συγχρηματοδότηση  
της Ευρωπαϊκής Ένωσης



	5 Άμεσος καθαρισμός των δαπέδων που καθίστανται ολισθηρά (πχ από πτώση λιπαντικών) (ΠΔ 1073/1981)
<b>Ενδεχόμενος ΚΙΝΔΥΝΟΣ</b>	: Δονήσεις από συμπύκνωση
<b>Βαθμός επικινδυνότητας</b>	: 1
<b>Μέτρα</b>	1 Τακτική συντήρηση του εξοπλισμού και επισκευή φθορών (N 3850/2010, ΠΔ 1073/1981, ΠΔ 395/1994)
	2 Περιορισμός της έκθεσης σε κραδασμούς με διαχειριστικά μέτρα (διαλείμματα, εναλλαγή αντικειμένου εργασίας, εναλλαγή εργαζομένων για την εκτέλεση της ίδιας εργασίας)
	3 Εξέταση της κατάστασης της υγείας του προσωπικού που εκτίθεται σε δονήσεις από τον γιατρό εργασίας της επιχείρησης (N 3850/2010, ΠΔ 17/1996, N 1568/1985)
	4 Απόσταση ασφαλείας από τα μηχανήματα συμπύκνωσης - δόνησης (N.3850/10, ΠΔ 395/1994, ΠΔ 89/1999)
<b>Ενδεχόμενος ΚΙΝΔΥΝΟΣ</b>	: Σκόνη από μηχανήματα - οχήματα
<b>Βαθμός επικινδυνότητας</b>	: 1
<b>Μέτρα</b>	1 Διαβροχή με λάστιχο (ΠΔ 1073/1981)
	2 Διαβροχή με υδροφόρα (ΠΔ 1073/1981)
	3 Χρήση Μέσων Ατομικής Προστασίας (μάσκα, γυαλιά, γάντια, φόρμα) κατόπιν εκτίμησης του Τεχνικού Ασφάλειας ή/και του Γιατρού Εργασίας (N.3850/10, ΠΔ 396/1994)
<b>Μ.Α.Π.</b>	1 Παπούτσια (απαραίτητα για κάθε εργασία στο εργοτάξιο) EN ISO 20345 (S3)
	2 Αδιάβροχες μπότες EN ISO 20345 (S1)
	3 Γάντια EN 388:2016 (έναντι μηχανικών κινδύνων)

ΕΡΓΟ: ΤΙΤΛΟΣ ΠΡΑΞΗΣ "Ανοικτό Κέντρο Εμπορίου στην Λάρισα-Β' Φάση"

Σελίδα 5

Οδηγίες ασφαλών εργασιών. Κατάλογος εργασιών

<b>Μ.Α.Π.</b>	4 Κράνος (απαραίτητο για κάθε εργασία στο εργοτάξιο) EN 397
	5 Φόρμα εργασίας EN 14605
	6 Ανακλαστικό γιλέκο EN ISO 20471 (class 2)
<b>ΕΡΓΑΣΙΑ</b>	: <b>ΕΠΙΧΩΣΕΙΣ</b>
<b>Ανάλυση εργασίας</b>	: Μεταφορά υλικών στο χώρο Απόθεση υλικών Συμπύκνωση υλικών
<b>Ενδεχόμενος ΚΙΝΔΥΝΟΣ</b>	: Πτώση εργαζόμενου από πρανές
<b>Βαθμός επικινδυνότητας</b>	: 3
<b>Μέτρα</b>	1 Περίφραξη των πρανών με διπλή σανίδα σε ύψος 1 μ από το πάτημα, μονή σανίδα σε ύψος 0,5 μ και σοβατεπί ύψους 15 εκ (ΠΔ 305/1996, ΠΔ 1073/1981)
	2 Περίφραξη των πρανών με μεταλλικές κουπαστές σε ύψος 1 μ και 0,5 μ από το πάτημα και σοβατεπί ύψους 15 εκ (ΠΔ 305/1996, ΠΔ 1073/1981)
	3 Περίφραξη των πρανών με προστατευτικό δίχτυ, σε ύψος τουλάχιστον 1 μ (ΠΔ 305/1996, ΠΔ 1073/1981)
<b>Ενδεχόμενος ΚΙΝΔΥΝΟΣ</b>	: Πτώση αντικειμένων από πρανή
<b>Βαθμός επικινδυνότητας</b>	: 2
<b>Μέτρα</b>	1 Αποφυγή τοποθέτησης υλικών στα άκρα των πρανών (ΠΔ 778/1980, ΠΔ 305/1996)
<b>Ενδεχόμενος ΚΙΝΔΥΝΟΣ</b>	: Σύγκρουση με μηχάνημα
<b>Βαθμός επικινδυνότητας</b>	: 2
<b>Μέτρα</b>	1 Πρέπει να τηρείται απόσταση ασφαλείας από τα ΜΕ. Οι μη έχοντες εργασία πρέπει να απομακρύνονται από το χώρο κίνησης και εργασίας των ΜΕ (ΠΔ 1073/1981)
	2 Οι εργαζόμενοι να μην πλησιάζουν τα ΜΕ εφόσον ο χειριστής δεν τους έχει αντιληφθεί. Επίσης δεν πρέπει να αναπαύονται πάνω ή κοντά σε ΜΕ (ΠΔ 1073/1981)



Με τη συγχρηματοδότηση της Ευρωπαϊκής Ένωσης



	3 Ο χειρισμός των ΜΕ πρέπει να γίνεται από αδειούχους χειριστές, ηλικίας άνω των 18 ετών. Επίσης επιτρέπεται βοηθοί χειριστών να χειρίζονται ΜΕ, υπό την καθοδήγηση χειριστή, για συγκεκριμένες ώρες. Οι χειριστές των ΜΕ πρέπει να διαθέτουν άδεια αντίστοιχης Ομάδας και Κατηγορίας (ΠΔ 113/2012, ΠΔ 305/1996, ΠΔ 1073/1981)
	4 Οι εργαζόμενοι κοντά στο χώρο κίνησης και εργασίας των ΜΕ πρέπει να φορούν ανακλαστικό ρουχισμό (ΠΔ 396/1994)
	5 Τα ΜΕ πρέπει να πληρούν τις προδιαγραφές της Ευρωπαϊκής Νομοθεσίας και να φέρουν την ένδειξη «CE» (ΠΔ 395/1994, ΠΔ 89/1999, ΠΔ 304/2000)
	6 Τα ΜΕ πρέπει να συνοδεύονται με ενημερωμένο εγχειρίδιο οδηγιών λειτουργίας και συντήρησης (στην Ελληνική γλώσσα). Ο χειρισμός τους πρέπει να είναι σύμφωνος με τις προβλέψεις του εγχειριδίου και της Νομοθεσίας (ακόμη και κατά την ακινητοποίησή τους) (Ν 3850/2010, ΠΔ 395/1994, ΠΔ 1073/1981)
	7 Η λειτουργία των ΜΕ πρέπει να επιβλέπεται από αρμόδιο πρόσωπο (σύμφωνα με το ΒΔ4/1951). Οι διατάξεις ασφαλείας (πχ κουμπί επείγουσας διακοπής, ηχητικό σήμα οπισθοπορείας) καθώς τα συστήματα πέδησης και διεύθυνσης πρέπει να λειτουργούν κανονικά. Τα ελαστικά πρέπει να βρίσκονται σε άριστη κατάσταση. Οι ενδείξεις του ταμπλό χειρισμού πρέπει να λειτουργούν, όπως επίσης και η οι διατάξεις σήμανσης (φώτα, φάρος) (ΠΔ 1073/1981, ΠΔ 395/1994, ΠΔ 89/1999, ΠΔ 304/2000)
	8 Τα ΜΕ καθώς και τα κινούμενα μέρη τους, πρέπει να εξασφαλίζονται κατά την ακινητοποίησή τους. Επίσης δεν πρέπει να αφήνονται χωρίς φορτίο (πχ κάδοι εκσκαπτικών). Πριν την επαναλειτουργία κάθε ΜΕ πρέπει να προηγείται γενικός έλεγχος (ΠΔ 1073/1981, ΠΔ 305/1996)
	9 Οι χειριστές να μην εγκαταλείπουν τα ΜΕ χωρίς να λάβουν τα απαιτούμενα μέτρα εξασφάλισης τους (ΠΔ 1073/1981, ΠΔ 305/1996)
<b>Ενδεχόμενος ΚΙΝΔΥΝΟΣ</b> : Πιάσιμο - σύνθλιψη - χτύπημα	
<b>Βαθμός επικινδυνότητας</b> : 2	
<b>Μέτρα</b>	1 Τα κινούμενα μέρη των μηχανών πρέπει να φέρουν προφυλακτήρες (Ν. 3850/10, ΠΔ 395/1994)
	2 Οι εργαζόμενοι πρέπει να κρατούν αποστάσεις ασφαλείας από μηχανήματα, οχήματα και εξοπλισμό
	3 Οι εργαζόμενοι πρέπει να κρατούν αποστάσεις ασφαλείας από κινούμενα φορτία (ΠΔ 1073/1981)
	4 Οι εργαζόμενοι πρέπει να αποφεύγουν να βρίσκονται μεταξύ κινούμενου φορτίου, μηχανήματος, οχήματος, εξοπλισμού και σταθερού δομικού στοιχείου (ΠΔ 1073/1981)

ΕΡΓΟ: ΤΙΤΛΟΣ ΠΡΑΞΗΣ "Ανοικτό Κέντρο Εμπορίου στην Λάρισα-Β' φάση"

Σελίδα 6

Οδηγίες ασφαλών εργασιών. Κατάλογος εργασιών

<b>Μέτρα</b>	5 Οι εργαζόμενοι πρέπει να αποφεύγουν τις μετατροπές - συντηρήσεις εξοπλισμού, εφόσον δεν έχουν εξουσιοδοτηθεί για το σκοπό αυτό (ΠΔ 1073/1981, ΠΔ 395/1994)
<b>Ενδεχόμενος ΚΙΝΔΥΝΟΣ</b> : Τροχαίο	
<b>Βαθμός επικινδυνότητας</b> : 2	
<b>Μέτρα</b>	1 Πριν την έναρξη των εργασιών σε οδούς υπό κυκλοφορία πρέπει να ενημερωθούν οι αρμόδιες αρχές και οι άμεσα ενδιαφερόμενοι (ΥΑ 503/2003)
	2 Η τροχαία της περιοχής πρέπει να ενημερωθεί για τις εργασίες και τις κυκλοφοριακές ρυθμίσεις, ώστε να διευθετηθεί το θέμα των αδειών. Επίσης πρέπει να καθοριστεί αν απαιτείται η συνδρομή της τροχαίας για τη ρύθμιση της κυκλοφορίας (ΥΑ 503/2003)
	3 Η σήμανση πρέπει να γίνεται όπως προβλέπεται από τα σκαριφήματα της ΥΑ 502/2003 ή τη σχετική μελέτη (εφόσον η περίπτωση δεν αντιστοιχεί σε κάποιο από τα σκαριφήματα) (ΥΑ 503/2003)
	4 Πρέπει να εξασφαλίζεται πλήρης και ικανοποιητική περίφραξη του χώρου των εργασιών, αποτρέποντας τους μη έχοντες εργασία να εισέλθουν σε αυτόν. Επίσης πρέπει να αποτρέπεται η είσοδος οχημάτων, που έχουν παρεκκλίνει από την πορεία τους, στο χώρο (ΠΔ 305/1996, ΥΑ 503/2003)
	5 Όλες οι εργασίες πρέπει να εκτελούνται εντός της περίφραξης του έργου (ΥΑ 503/2003)
	6 Όλοι οι εργαζόμενοι πρέπει να φορούν φωσφορίζοντα γιλέκα συνεχώς (ΥΑ 503/2003, ΠΔ 396/1994)



Με τη συγχρηματοδότηση της Ευρωπαϊκής Ένωσης



	7 Να διατηρείται καθαρός ο χώρος εργασίας άλλα και το οδόστρωμα εκτός του εργοταξιακού χώρου (ΥΑ 503/2003)
	8 Μετά το τέλος της εργασίας όλα τα οχήματα και μηχανήματα πρέπει να ασφαλίζονται (ΠΔ 1073/1981)
	9 Οι πινακίδες οδικής σήμανσης που τοποθετούνται πρέπει να στερεώνονται, ώστε να μην ανατραπούν (βαριές βάσεις, πρόσδεση) (ΥΑ 503/2003)
	10 Συνιστάται να χρησιμοποιείται τουλάχιστον ένας εργαζόμενος για την προσωρινή ρύθμιση της κυκλοφορίας αν κριθεί απαραίτητο. Ο εργαζόμενος πρέπει να φοράει φωσφορίζον γιλέκο, κράνος, παπούτσια και να κρατάει κόκκινη σημαία. Επίσης πρέπει να είναι ενημερωμένος για τους τρόπους ρύθμισης της κυκλοφορίας και ενημέρωσης των διερχόμενων οδηγών. Κατά τη διάρκεια των εργασιών πρέπει να χρησιμοποιούνται κώνοι, για το διαχωρισμό του εργοταξίου από την οδό (Ν 3850/2010, ΥΑ 503/2003, ΠΔ 396/1994)
	11 Να χρησιμοποιείται, αν απαιτείται, όχημα προειδοποίησης των διερχόμενων οδηγών (ΥΑ 503/2003)
	12 Πρέπει να ελέγχεται σε καθημερινή βάση ότι δεν μετακινήθηκαν ή αφαιρέθηκαν υλικά σήμανσης ή ασφάλισης. Σε περίπτωση που έχει συμβεί κάτι τέτοιο, πρέπει να αποκαθίστανται άμεσα τα μέτρα ασφάλειας (ΥΑ 503/2003)
	13 Οι εργαζόμενοι κοντά οδούς υπό κυκλοφορία πρέπει να φορούν ανακλαστικό ρουχισμό (ΥΑ 503/2003, ΠΔ 396/1994)
<b>Ενδεχόμενος ΚΙΝΔΥΝΟΣ</b> : Ηλεκτροπληξία λόγω εναέριου δικτύου	
<b>Βαθμός επικινδυνότητας</b> : 2	
<b>Μέτρα</b>	1 Σε περίπτωση ύπαρξης υπογείων ή/και εναερίων αγωγών ηλεκτρικού ρεύματος κοντά στο εργοτάξιο πρέπει να ειδοποιείται ο ΔΕΔΔΗΕ από τον Ανάδοχο, πριν την έναρξη των εργασιών. Τα μέτρα ασφάλειας που θα ληφθούν πρέπει να εξεταστούν από κοινού με την αρμόδια υπηρεσία του ΔΕΔΔΗΕ. Τα προτεινόμενα μέτρα θα ληφθούν κατόπιν έγκρισης του ΔΕΔΔΗΕ (ΠΔ 1073/1981)
	2 Υπογειοποίηση ή παραλλαγή του δικτύου παροχής ηλεκτρικού ρεύματος (ΠΔ 1073/1981)
	3 Αποφυγή διακίνησης υλικών σε θέσεις κοντά στους αγωγούς (ΠΔ 1073/1981)
	4 Τήρηση απόστασης ασφαλείας (η οποία θα υποδειχθεί από τον ΔΕΔΔΗΕ) από αγωγούς μέσης τάσης και γενικά κάθε είδους αγωγό (ΠΔ 1073/1981)
	5 Τοποθέτηση προστατευτικών δοκών για την εξασφάλιση της απαιτούμενης απόστασης ασφαλείας. Σε περίπτωση που είναι αδύνατη η συγκεκριμένη λύση, προτείνεται η τοποθέτηση σήμανσης (πχ σχοινί με κρεμασμένες πινακίδες ή αλυσίδες, αναλόγως του ύψους) σε απόσταση ασφαλείας (ΠΔ 1073/1981)
<b>Ενδεχόμενος ΚΙΝΔΥΝΟΣ</b> : Πυρκαγιά	
<b>Βαθμός επικινδυνότητας</b> : 2	
<b>Μέτρα</b>	1 Αποφυγή τοποθέτησης εύφλεκτων υλικών κοντά σε πηγές ανάφλεξης (ΠΔ 1073/1981)
	2 Αποφυγή εκτέλεσης "θερμών" εργασιών (χρήση τροχού, ηλεκτροσυγκόλλησης, φλόγας αερίου) κοντά σε εύφλεκτα υλικά (Ν 3850/2010, ΠΔ 17/1996, ΠΔ 1073/1981, ΠΔ 95/1978)

ΕΡΓΟ: ΤΙΤΛΟΣ ΠΡΑΞΗΣ "Ανοικτό Κέντρο Εμπορίου στην Λάρισα-Β' Φάση"

Σελίδα 7

Οδηγίες ασφαλούς εργασίας. Κατάλογος εργασιών

<b>Μέτρα</b>	3 Αποφυγή ανεξέλεγκτης ρίψης σκουπιδιών σε οποιοδήποτε χώρο (ΠΔ 1073/1981)
	4 Αποπήλωση θάμνων και χαμηλής βλάστησης κατά τους καλοκαιρινούς μήνες
	5 Απαγόρευση φωτιάς στο εργοτάξιο για οποιοδήποτε λόγο (πχ θέρμανση) (ΠΔ 1073/1981)
	6 Απαγόρευση καπνίσματος και γυμνής φλόγας σε επικινδύνους χώρους (Ν 3850/2010, ΠΔ 17/1996, ΠΔ 1073/1981)
	7 Χρήση πυροσβεστικών μέσων (πυροσβεστήρες). Για την αποτελεσματική χρήση των πυροσβεστήρων συνιστάται να γίνεται ενημέρωση του προσωπικού. Επίσης σημειώνεται ότι τα πυροσβεστικά μέσα πρέπει να τοποθετούνται σε εύκολα προσβάσιμες θέσεις (Ν 3850/2010, ΠΔ 1073/1981, ΠΔ 95/1978)
	8 Σύσταση ομάδας πυρασφάλειας εργοταξίου (συνιστάται τα μέλη της να βρίσκονται στο εργοτάξιο σε καθημερινή βάση, να γνωρίζουν το εργοτάξιο και να έχουν ενημερωθεί για τη χρήση των πυροσβεστικών μέσων) (Ν 3850/2010, ΠΔ 1073/1981, ΠΔ 95/1978, ΠΔ 17/1996)



Με τη συγχρηματοδότηση της Ευρωπαϊκής Ένωσης



<b>Ενδεχόμενος ΚΙΝΔΥΝΟΣ</b> : Θόρυβος από μηχανήματα	
<b>Βαθμός επικινδυνότητας</b> : 1	
<b>Μέτρα</b>	1 Αποφυγή αφαίρεσης σιγαστήρων και των προστατευτικών καλυμμάτων των μηχανημάτων (ΠΔ 149/2006, ΠΔ 395/1994)
	2 Συντήρηση του εξοπλισμού σύμφωνα με τις προδιαγραφές του κατασκευαστή του (N 3850/2010, ΠΔ 395/1994)
	3 Αποστάσεις ασφαλείας από μηχανήματα και εξοπλισμό που παράγει θόρυβο (ΠΔ 149/2006)
	4 Εξέταση της κατάστασης της υγείας του προσωπικού που εκτίθεται σε θόρυβο από τον γιατρό εργασίας της επιχείρησης (N 3850/2010, ΠΔ 149/2006, ΠΔ 17/1996, N 1568/1981)
	5 Χρήση ΜΑΠ (ωτασπίδες, ωτοβύσματα) (N 3850/2010, ΠΔ 149/2006, ΠΔ 396/1994)
	6 Αποφυγή εργασιών κατά τις ώρες καλής ησυχίας
<b>Ενδεχόμενος ΚΙΝΔΥΝΟΣ</b> : Μυοσκελετικοί τραυματισμοί	
<b>Βαθμός επικινδυνότητας</b> : 1	
<b>Μέτρα</b>	1 Περιορισμός της χειρωνακτικής διακίνησης φορτίων με τη βοήθεια μηχανικών μέσων, όπου είναι εφικτό (ΠΔ 397/1994)
	2 Πριν από κάθε χειρωνακτική διακίνηση φορτίου πρέπει να λαμβάνονται υπόψη τα χαρακτηριστικά του φορτίου (βάρος, κέντρο βάρους, όγκος, σχήμα, λαβές, σύσταση) (ΠΔ 397/1994)
	3 Πριν από κάθε χειρωνακτική διακίνηση φορτίου πρέπει να λαμβάνονται υπόψη απαιτούμενη σωματική προσπάθεια (στροφή κορμού, απότομη μετακίνηση, ασταθής σωματική στάση) (ΠΔ 397/1994)
	4 Πριν από κάθε χειρωνακτική διακίνηση φορτίου πρέπει να λαμβάνονται υπόψη τα χαρακτηριστικά του εργασιακού περιβάλλοντος (ελεύθερος χώρος, διαθέσιμο ύψος, κλίση και ολισθηρότητα δαπέδου, θερμοκρασία, υγρασία, αερισμός, φωτισμός) (ΠΔ 397/1994)
	5 Πριν από κάθε χειρωνακτική διακίνηση φορτίου πρέπει να λαμβάνονται υπόψη τα χαρακτηριστικά της εργασίας (συχνότητα, διάρκεια, απόσταση, χρόνος ανάπαυσης, ρυθμός εργασίας) (ΠΔ 397/1994)
	6 Ενημέρωση των εργαζομένων για τα μέτρα ασφάλειας που πρέπει να λαμβάνουν. Επίσης η κατάσταση της υγείας τους και η σωματική τους διάπλαση πρέπει να μη δημιουργούν προβλήματα στην εκτέλεση των συγκεκριμένων εργασιών (N 3850/2010, ΠΔ 397/1994)
	7 Εξέταση της κατάστασης της υγείας του προσωπικού που εκτελεί χειρωνακτικές εργασίες από τον γιατρό εργασίας της επιχείρησης (N. 3850/10, ΠΔ 397/1994, ΠΔ 17/1996, N 1568/1985)
<b>Ενδεχόμενος ΚΙΝΔΥΝΟΣ</b> : Γλίστριμα - παραπάτημα	
<b>Βαθμός επικινδυνότητας</b> : 1	
<b>Μέτρα</b>	1 Διατήρηση καλού νοικοκυριού στο εργοτάξιο (ΠΔ 1073/1981)
	2 Διατήρηση των προσβάσεων σε καλή κατάσταση (ΠΔ 1073/1981)
	3 Επαρκής φωτισμός των θέσεων εργασίας και των προσβάσεων σε αυτές (ΠΔ 1073/1981)
	4 Αποφυγή πέρασματος καλωδίων, σωλήνων, αγωγών σε δάπεδα που χρησιμοποιούνται ως προσβάσεις ή θέσεις εργασίας. Εναλλακτικά προτείνεται η τοποθέτησή τους σε ασφαλές ύψος ή το πέρασμα τους από τα άκρα των διαδρόμων. Σε αυτή την περίπτωση πρέπει να ληφθεί υπόψη η προστασία (κάλυψη) και η σήμανση τους (ΠΔ 1073/1981)
	5 Άμεσος καθαρισμός των δαπέδων που καθίστανται ολισθηρά (πχ από πτώση λιπαντικών) (ΠΔ 1073/1981)

ΕΡΓΟ: ΤΙΤΛΟΣ ΠΡΑΞΗΣ "Ανοικτό Κέντρο Εμπορίου στην Λάρισα-Β' Φάση"

Σελίδα 8

Οδηγίες ασφαλών εργασιών. Κατάλογος εργασιών

<b>Ενδεχόμενος ΚΙΝΔΥΝΟΣ</b> : Δονήσεις από συμπύκνωση	
<b>Βαθμός επικινδυνότητας</b> : 1	
<b>Μέτρα</b>	1 Τακτική συντήρηση του εξοπλισμού και επισκευή φθορών (N 3850/2010, ΠΔ 1073/1981, ΠΔ 395/1994)



Με τη συγχρηματοδότηση της Ευρωπαϊκής Ένωσης



	2 Περιορισμός της έκθεσης σε κραδασμούς με διαχειριστικά μέτρα (διαλείμματα, εναλλαγή αντικειμένου εργασίας, εναλλαγή εργαζομένων για την εκτέλεση της ίδιας εργασίας)
	3 Εξέταση της κατάστασης της υγείας του προσωπικού που εκτίθεται σε δονήσεις από τον γιατρό εργασίας της επιχείρησης (Ν 3850/2010, ΠΔ 17/1996, Ν 1568/1985)
	4 Απόσταση ασφαλείας από τα μηχανήματα συμπύκνωσης - δόνησης (Ν.3850/10, ΠΔ 395/1994, ΠΔ 89/1999)
<b>Ενδεχόμενος ΚΙΝΔΥΝΟΣ</b> : Σκόνη από μηχανήματα - οχήματα	
<b>Βαθμός επικινδυνότητας</b> : 1	
<b>Μέτρα</b>	1 Διαβροχή με λάστιχο (ΠΔ 1073/1981)
	2 Διαβροχή με υδροφόρα (ΠΔ 1073/1981)
	3 Χρήση Μέσων Ατομικής Προστασίας (μάσκα, γυαλιά, γάντια, φόρμα) κατόπιν εκτίμησης του Τεχνικού Ασφάλειας ή/και του Γιατρού Εργασίας (Ν.3850/10, ΠΔ 396/1994)
<b>Μ.Α.Π.</b>	1 Παπούτσια (απαραίτητα για κάθε εργασία στο εργοτάξιο) EN ISO 20345 (S3)
	2 Αδιάβροχες μπότες EN ISO 20345 (S1)
	3 Γάντια EN 388:2016 (έναντι μηχανικών κινδύνων)
	4 Κράνος (απαραίτητο για κάθε εργασία στο εργοτάξιο) EN 397
	5 Φόρμα εργασίας EN 14605
	6 Ανακλαστικό γιλέκο EN ISO 20471 (class 2)
<b>ΕΡΓΑΣΙΑ</b> : <b>ΚΑΘΑΙΡΕΣΕΙΣ</b>	
<b>Ανάλυση εργασίας</b>	: Έλεγχος και προετοιμασία χώρου Διενέργεια καθαιρέσεων Συλλογή προϊόντων καθαιρέσεων
<b>Ενδεχόμενος ΚΙΝΔΥΝΟΣ</b> : Πτώση εργαζόμενου από ύψος	
<b>Βαθμός επικινδυνότητας</b> : 3	
<b>Μέτρα</b>	1 Περιφραγή των περάτων πλακών με διπλή σανίδα σε ύψος 1 μ από το δάπεδο, μονή σανίδα σε ύψος 0,5 μ και σοβατεπί ύψους 15 εκ (ΠΔ 1073/1981, ΠΔ 778/1980, ΠΔ 305/1996)
	2 Περιφραγή των περάτων πλακών με μεταλλικές κουπαστές σε ύψος 1 μ και 0,5 μ από το δάπεδο και σοβατεπί ύψους 15 εκ (ΠΔ 1073/1981, ΠΔ 778/1980, ΠΔ 305/1996)
	3 Περιφραγή των περάτων πλακών με προστατευτικό δίχτυ, σε ύψος τουλάχιστον 1 μ (ΠΔ 1073/1981, ΠΔ 778/1980, ΠΔ 305/1996)
	4 Περιφραγή των κλιμακωστών με διπλή σανίδα σε ύψος 1 μ από το πάτημα, μονή σανίδα σε ύψος 0,5 μ και σοβατεπί ύψους 15 εκ (ΠΔ 1073/1981, ΠΔ 778/1980, ΠΔ 305/1996)
	5 Περιφραγή των κλιμακωστών με μεταλλικές κουπαστές σε ύψος 1 μ και 0,5 μ από το πάτημα και σοβατεπί ύψους 15 εκ (ΠΔ 1073/1981, ΠΔ 778/1980, ΠΔ 305/1996)
	6 Περιφραγή των κλιμακωστών με προστατευτικό δίχτυ, σε ύψος τουλάχιστον 1 μ (ΠΔ 1073/1981, ΠΔ 778/1980, ΠΔ 305/1996)
	7 Περιφραγή των υπερυψωμένων θέσεων εργασίας, διαδρόμων και προσβάσεων με διατάξεις πλευρικής προστασίας (κουπαστές σε ύψος 1 μ και 0,5 μ από το δάπεδο και σοβατεπί ύψους 15 εκ ή με προστατευτικό δίχτυ ύψους τουλάχιστον 1 μ) (ΠΔ 1073/1981, ΠΔ 778/1980, ΠΔ 305/1996)
	8 Περιφραγή των κενών με διπλή σανίδα σε ύψος 1 μ από το δάπεδο, μονή σανίδα σε ύψος 0,5 μ και σοβατεπί ύψους 15 εκ (ΠΔ 1073/1981, ΠΔ 778/1980, ΠΔ 305/1996)
	9 Περιφραγή των κενών με μεταλλικές κουπαστές σε ύψος 1 μ και 0,5 μ από το δάπεδο και σοβατεπί ύψους 15 εκ (ΠΔ 1073/1981, ΠΔ 778/1980, ΠΔ 305/1996)
	10 Περιφραγή των κενών με προστατευτικό δίχτυ, σε ύψος τουλάχιστον 1 μ (ΠΔ 1073/1981, ΠΔ 305/1996)
	11 Κάλυψη των οριζοντίων κενών με υλικό αντοχής τουλάχιστον διπλάσιας του φορτίου που αναμένεται να δεχτεί (ΠΔ 1073/1981)
	12 Τοποθέτηση οριζόντιου προστατευτικού δικτύου κάτω από το κενό (ΠΔ 305/1996, ΠΔ 1073/1981)

<b>Μέτρα</b>	13 Χρήση συστήματος ατομικής προστασίας έναντι πτώσης από ύψος (ζώνη ασφαλείας) (Ν 3850/2010, ΠΔ 305/1996, ΠΔ 396/1994, ΠΔ 155/2004)
	14 Περιφραγή των διαδρόμων και των θέσεων εργασίας σε ύψος μεγαλύτερο του 0,75 μ, με μεταλλικές κουπαστές σε ύψος 1 μ και 0,5 μ από το δάπεδο και σοβατεπί ύψους 15 εκ (ΠΔ 305/1996, ΠΔ 1073/1981, ΠΔ 7789/1980)
	15 Κατασκευή κεκλιμένων διαδρόμων και προσβάσεων με κλίση που δεν υπερβαίνει το 1:2. Η αντοχή των υλικών πρέπει να υπερβαίνει τα αναμενόμενα φορτία (ΠΔ 1073/1981, ΠΔ 778/1980)
	16 Απαγόρευση αφαίρεσης οποιασδήποτε προστατευτικής διάταξης, εφόσον δεν ληφθούν αντισταθμιστικά μέτρα (ΠΔ 1073/1981, ΠΔ 155/2004)
<b>Ενδεχόμενος ΚΙΝΔΥΝΟΣ</b> : Πτώση εργαζόμενου από σκαλωσιά <b>Βαθμός επικινδυνότητας</b> : 3	
<b>Μέτρα</b>	1 Αποφυγή εργασίας σε ύψος έξω από σκαλωσιά (ΠΔ 1073/1981, ΠΔ 778/1980, ΠΔ 155/2004)
	2 Αποφυγή χρήσης κουπαστών σκαλωσιάς ως σκάλες πρόσβασης σε υψηλότερες θέσεις εργασίας (ΠΔ 1073/1981, ΠΔ 155/2004)
	3 Αποφυγή τοποθέτησης σκαλών (ή σκαλωσιών) σε δάπεδα σκαλωσιών (ΠΔ 1073/1981, ΠΔ 778/1980, ΠΔ 155/2004)
	4 Κατασκευή ικριώματος του οποίου τα δάπεδα εργασίας δεν απέχουν περισσότερο από 30 εκ από την κατασκευή. Σε διαφορετική περίπτωση πρέπει να τοποθετούνται προστατευτικές διατάξεις (κουπαστές) και από την εσωτερική πλευρά του ικριώματος (ΠΔ 778/1980)
	5 Διαμόρφωση συνεχών δαπέδων εργασίας ικριωμάτων. Τα δάπεδα (και οι διατάξεις πλευρικής προστασίας) πρέπει να περιβάλλουν τις γωνίες της κατασκευής και να μην διακόπτονται (ΠΔ 778/1980)
<b>Ενδεχόμενος ΚΙΝΔΥΝΟΣ</b> : Πτώση εργαζόμενου από σκάλα <b>Βαθμός επικινδυνότητας</b> : 3	
<b>Μέτρα</b>	1 Χρήση σκαλών για σύντομες και "ελαφριές" εργασίες (ΠΔ 22/1933, ΠΔ 17/1978, ΠΔ 155/2004, ΠΔ 1073/81)
	2 Τακτικός έλεγχος των σκαλών (συνιστάται πριν από κάθε χρήση να διενεργείται οπτικός έλεγχος) (ΠΔ 305/1996, ΠΔ 1073/81, ΠΔ 22/1933, ΠΔ 17/1978)
	3 Στήριξη των σκαλών σε σταθερό και συμπαγές δάπεδο (ΠΔ 22/1933, ΠΔ 17/1978, ΠΔ 1073/81, ΠΔ 155/2004)
	4 Χρήση μεταλλικών σκαλών με χωνευτά σκαλοπάτια (ΠΔ 22/1933, ΠΔ 17/1978)
	5 Εξασφάλιση των δύο άκρων των σκαλών (ΠΔ 22/1933, ΠΔ 17/1978, ΠΔ 1073/81, ΠΔ 155/2004)
	6 Χρήση σκαλών που προεξέχουν κατά 1 μ από το επιθυμητό δάπεδο εργασίας, ώστε να διευκολύνεται η κάθοδος από αυτές (ΠΔ 155/2004, ΠΔ 22/1933, ΠΔ 17/1978, ΠΔ 1073/81)
<b>Ενδεχόμενος ΚΙΝΔΥΝΟΣ</b> : Πτώση αντικειμένων από ύψος <b>Βαθμός επικινδυνότητας</b> : 2	
<b>Μέτρα</b>	1 Αποφυγή τοποθέτησης υλικών σε θέσεις από τις οποίες μπορεί να πέσουν (πέρατα πλακών, κλιμακοστάσια, σκαλωσιές, σιδηροκατασκευές) (ΠΔ 778/1980, ΠΔ 305/1996)
	2 Τοποθέτηση σοβατεπιού στα δάπεδα εργασίας, πέρατα πλακών, ικριώματα ή προστασία αυτών με πλέγμα (ΠΔ 305/1996, ΠΔ 778/1980)
	3 Κατασκευή προστατευτικής σκάφης στα ικριώματα. Η σκάφη κατασκευάζεται σε ύψος μεγαλύτερο από 3,50 μ από το πεζοδρόμιο. Το δάπεδο της σκάφης πρέπει να κατασκευάζεται από ανθεκτικό υλικό. Το πλάτος του δαπέδου της σκάφης πρέπει να είναι τουλάχιστον 1,30 μ. Εν συνεχεία διαμορφώνεται κεκλιμένο επίπεδο (αντένα), κλίσης 1:2, ύψους 80 εκ (ΠΔ 778/1980)
	4 Τοποθέτηση προστατευτικού δικτυώματος στην εξωτερική πλευρά του ικριώματος για τη συγκράτηση υλικών (ΠΔ 1073/1981, ΠΔ 778/1980)
	5 Αποφυγή παραμονής κάτω από θέσεις εργασίας σε ύψος (ΠΔ 1073/1981)
	6 Περιφραγή - αποκλεισμός και σήμανση του χώρου εργασίας, εφόσον εκτελούνται εργασίες σε ύψος (ΠΔ 1073/1981, ΠΔ 305/1996)
	7 Περιφραγή - αποκλεισμός και σήμανση του χώρου κάτω από σκαλωσιές (ΠΔ 1073/1981, ΠΔ 105/1995, ΠΔ 305/1996)

Οδηγίες ασφαλών εργασιών. Κατάλογος εργασιών

<b>Ενδεχόμενος ΚΙΝΔΥΝΟΣ</b>	: Καταπλάκωση από υλικά
<b>Βαθμός επικινδυνότητας</b>	: 3
<b>Μέτρα</b>	<ol style="list-style-type: none"> <li>1 Η διαδικασία κατεδάφισης πρέπει να συντονίζεται από υπεύθυνο μηχανικό (ΠΔ 1073/1981, ΥΑ 31245/1993, ΠΔ 305/1996)</li> <li>2 Ο υπεύθυνος μηχανικός πρέπει να ελέγξει την προς κατεδάφιση κατασκευή, για να διαπιστώσει το είδος και τη κατάσταση του φέροντα οργανισμού, καθώς και των υπολοίπων δομικών στοιχείων (ΠΔ 1073/1981, ΥΑ 31245/1993, ΠΔ 305/1996)</li> <li>3 Ο υπεύθυνος μηχανικός πρέπει να εξετάσει την πιθανότητα πρόκλησης ζημιών σε γειτονικές κατασκευές, τόσο κατά τη διαδικασία της κατεδάφισης, όσο και μετά από αυτή (ΠΔ 1073/1981, ΥΑ 31245/1993, ΠΔ 305/1996)</li> <li>4 Ο υπεύθυνος μηχανικός πρέπει να διενεργήσει επιτόπου αυτοψία με τον μελετητή, τον ιδιοκτήτη και τον εργοδηγό (ΠΔ 1073/1981, ΠΔ 305/1996)</li> <li>5 Ο υπεύθυνος μηχανικός πρέπει να ενημερώσει τον εργοδηγό για τη μελέτη και τις επιτόπου συνθήκες (ΠΔ 1073/1981)</li> <li>6 Ο υπεύθυνος μηχανικός πρέπει να ελέγξει αν ο εξοπλισμός και η στελέχωση του συνεργείου επαρκούν για την ασφαλή εκτέλεση της εργασίας (ΠΔ 1073/1981)</li> <li>7 Ο υπεύθυνος μηχανικός πρέπει να επιβλέπει όλη τη διαδικασία για την αντιμετώπιση έκτακτων καταστάσεων (ΠΔ 1073/1981)</li> <li>8 Το διαθέσιμο προσωπικό είναι εξειδικευμένο στις εργασίες κατεδαφίσεων (ΠΔ 1073/1981, ΥΑ 31245/1993)</li> <li>9 Όλοι οι εργαζόμενοι γνωρίζουν τους κινδύνους που σχετίζονται με την εργασία τους, τόσο για τους ίδιους, όσο και για τους γύρω τους (ΠΔ 1073/1981)</li> <li>10 Ο αριθμός των εργαζομένων που επιβλέπεται από κάθε επικεφαλής δεν ξεπερνάει τα 10 άτομα (ΠΔ 1073/1981)</li> <li>11 Έχει αποκλειστεί η περιοχή περιμετρικά σε απόσταση μεγαλύτερη του ενός τετάρτου του ύψους της κατεδαφιστέας κατασκευής, ή κατασκευάζονται κατάλληλες διαβάσεις και συλλεκτήρια πετάσματα. Σε κάθε περίπτωση τοποθετούνται κατάλληλα σήματα προειδοποίησης τρίτων (ΠΔ 1073/1981, ΥΑ 31245/1993)</li> <li>12 Έχουν διακοπεί ή μεταφερθεί όλες οι παροχές (ΠΔ 1073/1981, ΥΑ 31245/1993)</li> <li>13 Έχουν επισημανθεί και καλυφθεί όλα τα κατακόρυφα κενά (ΠΔ 1073/1981)</li> <li>14 Έχουν απομακρυνθεί τα δοχεία – δεξαμενές που ενδέχεται να περιέχουν επικίνδυνα υλικά (ΠΔ 1073/1981, ΥΑ 31245/1993)</li> <li>15 Στο χώρο προς κατεδάφιση βρίσκονται οι απολύτως απαραίτητοι εργαζόμενοι (ΠΔ 1073/1981, ΥΑ 31245/1993)</li> <li>16 Υπάρχει επικοινωνία με τα συνεργεία κατεδάφισης (ΠΔ 1073/1981, ΥΑ 31245/1993)</li> <li>17 Δεν υπερφορτώνονται τα δάπεδα με υλικά κατεδάφισης και μηχανήματα - εξοπλισμό (ΠΔ 1073/1981, ΥΑ 31245/1993)</li> <li>18 Λαμβάνονται μέτρα προστασίας των γειτονικών κατασκευών (ΠΔ 1073/1981, ΥΑ 31245/1993)</li> <li>19 Οι εργαζόμενοι που υλοποιούν την κατεδάφιση πρέπει να χρησιμοποιούν τα προβλεπόμενα από τον κατασκευαστή Μέσα Ατομικής Προστασίας (ΜΑΠ) (Ν 3850/2010, ΠΔ 1073/1981, ΠΔ 396/1994, ΥΑ 31245/1993)</li> </ol>
<b>Ενδεχόμενος ΚΙΝΔΥΝΟΣ</b>	: Πιάσιμο - σύνθλιψη - χτύπημα
<b>Βαθμός επικινδυνότητας</b>	: 2
<b>Μέτρα</b>	<ol style="list-style-type: none"> <li>1 Τα κινούμενα μέρη των μηχανών πρέπει να φέρουν προφυλακτήρες (Ν. 3850/10, ΠΔ 395/1994)</li> <li>2 Οι εργαζόμενοι πρέπει να κρατούν αποστάσεις ασφαλείας από μηχανήματα, οχήματα και εξοπλισμό</li> </ol>

	3 Οι εργαζόμενοι πρέπει να κρατούν αποστάσεις ασφαλείας από κινούμενα φορτία (ΠΔ 1073/1981)
	4 Οι εργαζόμενοι πρέπει να αποφεύγουν να βρίσκονται μεταξύ κινούμενου φορτίου, μηχανήματος, οχήματος, εξοπλισμού και σταθερού δομικού στοιχείου (ΠΔ 1073/1981)
	5 Οι εργαζόμενοι πρέπει να αποφεύγουν τις μετατροπές - συντηρήσεις εξοπλισμού, εφόσον δεν έχουν εξουσιοδοτηθεί για το σκοπό αυτό (ΠΔ 1073/1981, ΠΔ 395/1994)
<b>Ενδεχόμενος ΚΙΝΔΥΝΟΣ</b>	: Ηλεκτροπληξία
<b>Βαθμός επικινδυνότητας</b>	: 2

Οδηγίες ασφαλών εργασιών. Κατάλογος εργασιών

<b>Μέτρα</b>	1 Οι ηλεκτρικές εγκαταστάσεις του εργοταξίου να ακολουθούν τις διατάξεις του Προτύπου ΕΛΟΤ HD 384. Η ίδια πρόβλεψη ισχύει και για κάθε είδους συσκευή ή μηχανήμα που λειτουργεί με ηλεκτρικό ρεύμα (Ν 3850/2010, ΑΠ Φ 7.5/1816/88/2004)
	2 Οι ηλεκτρικοί πίνακες διανομής πρέπει να είναι μεταλλικοί ή πλαστικοί, στεγανού τύπου, με δυνατότητα κλειδώματος. Οι πίνακες πρέπει να γειώνονται. Επίσης πρέπει να φέρουν προστατευτικό διακόπτη διαφυγής (διαφορικής προστασίας – αντιηλεκτροπληξιακός αυτόματος). Η εγκατάσταση και η συντήρηση των πινάκων πρέπει να γίνεται από αδειούχο ηλεκτρολόγο. Οι πίνακες πρέπει να παραμένουν κλειδωμένοι (Ν 3850/2010, ΠΔ 1073/1981, ΑΠ Φ 7.5/1816/88/2004)
	3 Οι γραμμές τροφοδοσίας ηλεκτρικού ρεύματος να είναι ενισχυμένης μηχανικής αντοχής και ηλεκτρικής μόνωσης (ΑΠ Φ 7.5/1816/88/2004)
	4 Οι διαδρομές των καλωδίων προς τα ηλεκτρικά εργαλεία πρέπει να μη δημιουργούν προβλήματα στη λειτουργία του εργοταξίου. Συνιστάται η κάλυψη τους (πέραςμα σε σωλήνες, σκέπασμα με μαδέρια, υπογειοποίηση), η υπέργεια διαδρομή και η τοποθέτηση τους εκτός διαδρόμων κίνησης προσωπικού, μηχανημάτων και οχημάτων (ΠΔ 1073/1981, ΑΠ Φ 7.5/1816/88/2004)
	5 Η κατάσταση του εξοπλισμού να είναι άριστη. Φθαρμένα εργαλεία, καλώδια, φως, πολύπριζα και πρίζες πρέπει να αντικαθίστανται άμεσα (Ν.3850/10, ΠΔ 1073/1981, ΑΠ Φ 7.5/1816/88/2004)
<b>Ενδεχόμενος ΚΙΝΔΥΝΟΣ</b>	: Πυρκαγιά
<b>Βαθμός επικινδυνότητας</b>	: 2
<b>Μέτρα</b>	1 Αποφυγή τοποθέτησης εύφλεκτων υλικών κοντά σε πηγές ανάφλεξης (ΠΔ 1073/1981)
	2 Αποφυγή εκτέλεσης "θερμών" εργασιών (χρήση τροχού, ηλεκτροσυγκόλλησης, φλόγας αερίου) κοντά σε εύφλεκτα υλικά (Ν 3850/2010, ΠΔ 17/1996, ΠΔ 1073/1981, ΠΔ 95/1978)
	3 Αποφυγή ανεξέλεγκτης ρίψης σκουπιδιών σε οποιοδήποτε χώρο (ΠΔ 1073/1981)
	4 Απομείωση θάμνων και χαμηλής βλάστησης κατά τους καλοκαιρινούς μήνες
	5 Απαγόρευση φωτιάς στο εργοτάξιο για οποιοδήποτε λόγο (πχ θέρμανση) (ΠΔ 1073/1981)
	6 Απαγόρευση καπνίσματος και γυμνής φλόγας σε επικίνδυνους χώρους (Ν 3850/2010, ΠΔ 17/1996, ΠΔ 1073/1981)
	7 Χρήση πυροσβεστικών μέσων (πυροσβεστήρες). Για την αποτελεσματική χρήση των πυροσβεστήρων συνιστάται να γίνεται ενημέρωση του προσωπικού. Επίσης σημειώνεται ότι τα πυροσβεστικά μέσα πρέπει να τοποθετούνται σε εύκολα προσβάσιμες θέσεις (Ν 3850/2010, ΠΔ 1073/1981, ΠΔ 95/1978)
	8 Σύσταση ομάδας πυρασφάλειας εργοταξίου (συνιστάται τα μέλη της να βρίσκονται στο εργοτάξιο σε καθημερινή βάση, να γνωρίζουν το εργοτάξιο και να έχουν ενημερωθεί για τη χρήση των πυροσβεστικών μέσων) (Ν 3850/2010, ΠΔ 1073/1981, ΠΔ 95/1978, ΠΔ 17/1996)
<b>Ενδεχόμενος ΚΙΝΔΥΝΟΣ</b>	: Θόρυβος
<b>Βαθμός επικινδυνότητας</b>	: 1
<b>Μέτρα</b>	1 Τοποθέτηση πηγών θορύβου (πχ γεννήτριες) μακριά από τις θέσεις εργασίας (ΠΔ 149/2006)
	2 Απομόνωση των πηγών θορύβου με χωρίσματα (ΠΔ 149/2006)

	3 Εκτέλεση θορυβωδών εργασιών (πχ χρήση αεροσυμπιεστή) μακριά από άλλα συνεργεία (ΠΔ 149/2006)
	4 Αποφυγή αφαίρεσης σιγαστήρων και των προστατευτικών καλυμμάτων των μηχανημάτων (ΠΔ 149/2006, ΠΔ 395/1994)
	5 Συντήρηση του εξοπλισμού σύμφωνα με τις προδιαγραφές του κατασκευαστή του (N 3850/2010, ΠΔ 395/1994)
	6 Αποστάσεις ασφαλείας από μηχανήματα και εξοπλισμό που παράγει θόρυβο (ΠΔ 149/2006)
	7 Περιορισμός της έκθεσης σε θόρυβο με διαχειριστικά μέτρα (διαλείμματα, εναλλαγή αντικειμένου εργασίας, εναλλαγή εργαζομένων για την εκτέλεση της ίδιας εργασίας) (ΠΔ 149/2006)
	8 Εξέταση της κατάστασης της υγείας του προσωπικού που εκτίθεται σε θόρυβο από τον γιατρό εργασίας της επιχείρησης (N 3850/2010, ΠΔ 149/2006, ΠΔ 17/1996, N 1568/1981)
	9 Χρήση ΜΑΠ (ωτασπίδες, ωτοβύσματα) (N 3850/2010, ΠΔ 149/2006, ΠΔ 396/1994)
	10 Αποφυγή εργασιών κατά τις ώρες καινής ησυχίας
<b>Ενδεχόμενος ΚΙΝΔΥΝΟΣ</b>	: Μυοσκελετικοί τραυματισμοί
<b>Βαθμός επικινδυνότητας</b>	: 1

ΕΡΓΟ: ΤΙΤΛΟΣ ΠΡΑΞΗΣ "Άνοιχτό Κέντρο Εμπορίου στην Λάρισα-Β' Φάση"

Σελίδα 12

Οδηγίες ασφαλούς εργασίας. Κατάλογος εργασιών

<b>Μέτρα</b>	1 Περιορισμός της χειρωνακτικής διακίνησης φορτίων με τη βοήθεια μηχανικών μέσων, όπου είναι εφικτό (ΠΔ 397/1994)
	2 Πριν από κάθε χειρωνακτική διακίνηση φορτίου πρέπει να λαμβάνονται υπόψη τα χαρακτηριστικά του φορτίου (βάρος, κέντρο βάρους, όγκος, σχήμα, λαβές, σύσταση) (ΠΔ 397/1994)
	3 Πριν από κάθε χειρωνακτική διακίνηση φορτίου πρέπει να λαμβάνονται υπόψη απαιτούμενη σωματική προσπάθεια (στροφή κορμού, απότομη μετακίνηση, ασταθής σωματική στάση) (ΠΔ 397/1994)
	4 Πριν από κάθε χειρωνακτική διακίνηση φορτίου πρέπει να λαμβάνονται υπόψη τα χαρακτηριστικά του εργασιακού περιβάλλοντος (ελεύθερος χώρος, διαθέσιμο ύψος, κλίση και ολισθηρότητα δαπέδου, θερμοκρασία, υγρασία, αερισμός, φωτισμός) (ΠΔ 397/1994)
	5 Πριν από κάθε χειρωνακτική διακίνηση φορτίου πρέπει να λαμβάνονται υπόψη τα χαρακτηριστικά της εργασίας (συχνότητα, διάρκεια, απόσταση, χρόνος ανάπαυσης, ρυθμός εργασίας) (ΠΔ 397/1994)
	6 Ενημέρωση των εργαζομένων για τα μέτρα ασφαλείας που πρέπει να λαμβάνουν. Επίσης η κατάσταση της υγείας τους και η σωματική τους διάπλαση πρέπει να μη δημιουργούν προβλήματα στην εκτέλεση των συγκεκριμένων εργασιών (N 3850/2010, ΠΔ 397/1994)
	7 Εξέταση της κατάστασης της υγείας του προσωπικού που εκτελεί χειρωνακτικές εργασίες από τον γιατρό εργασίας της επιχείρησης (N. 3850/10, ΠΔ 397/1994, ΠΔ 17/1996, N 1568/1985)
<b>Ενδεχόμενος ΚΙΝΔΥΝΟΣ</b>	: Γλίστριμα - παραπάτημα
<b>Βαθμός επικινδυνότητας</b>	: 1
<b>Μέτρα</b>	1 Διατήρηση καλού νοικοκυριού στο εργοτάξιο (ΠΔ 1073/1981)
	2 Διατήρηση των προσβάσεων σε καλή κατάσταση (ΠΔ 1073/1981)
	3 Επαρκής φωτισμός των θέσεων εργασίας και των προσβάσεων σε αυτές (ΠΔ 1073/1981)
	4 Αποφυγή πέρασματος καλωδίων, σωλήνων, αγωγών σε δάπεδα που χρησιμοποιούνται ως προσβάσεις ή θέσεις εργασίας. Εναλλακτικά προτείνεται η τοποθέτησή τους σε ασφαλές ύψος ή το πέρασμα τους από τα άκρα των διαδρόμων. Σε αυτή την περίπτωση πρέπει να ληφθεί υπόψη η προστασία (κάλυψη) και η σήμανση τους (ΠΔ 1073/1981)
	5 Άμεσος καθαρισμός των δαπέδων που καθίστανται ολισθηρά (πχ από πτώση λιπαντικών) (ΠΔ 1073/1981)
<b>Ενδεχόμενος ΚΙΝΔΥΝΟΣ</b>	: Δονήσεις
<b>Βαθμός επικινδυνότητας</b>	: 1



Με τη συγχρηματοδότηση της Ευρωπαϊκής Ένωσης



<b>Μέτρα</b>	1 Τακτική συντήρηση του εξοπλισμού και επισκευή φθορών (N 3850/2010, ΠΔ 1073/1981, ΠΔ 395/1994)
	2 Συντήρηση των συστημάτων αναρτήσεων φορτηγών και μηχανημάτων (N 3850/2010, ΠΔ 1073/1981, ΠΔ 395/1994, ΠΔ 305/1996)
	3 Επιλογή εργαλείων με διατάξεις απορρόφησης ενέργειας (ΠΔ 395/1994)
	4 Περιορισμός της έκθεσης σε κραδασμούς με διαχειριστικά μέτρα (διαλείμματα, εναλλαγή αντικειμένου εργασίας, εναλλαγή εργαζομένων για την εκτέλεση της ίδιας εργασίας)
	5 Εξέταση της κατάστασης της υγείας του προσωπικού που εκτίθεται σε δονήσεις από τον γιατρό εργασίας της επιχείρησης (N 3850/2010, ΠΔ 17/1996, N 1568/1985)
	6 Χρήση ΜΑΠ (γάντια) (N 3850/2010, ΠΔ 396/1994)
<b>Ενδεχόμενος ΚΙΝΔΥΝΟΣ</b> : Σκόνη	
<b>Βαθμός επικινδυνότητας</b> : 1	
<b>Μέτρα</b>	1 Διαβροχή με λάστιχο (ΠΔ 1073/1981)
	2 Διαβροχή με υδροφόρα (ΠΔ 1073/1981)
	3 Χρήση συλλεκτριών αγωγών για τη ρίψη υλικών (ΠΔ 1073/1981)
	4 Χρήση συλλεκτριών πετασμάτων για τη ρίψη υλικών (ΠΔ 1073/1981)
	5 Χρήση κάδων για τη συλλογή μπαζών και αχρήστων υλικών (ΠΔ 1073/1981)
	6 Τοποθέτηση λινάτσας στο ικρίωμα (ΠΔ 1073/1981, ΠΔ 778/1980)
	7 Διεξαγωγή εργασιών που παράγουν σκόνη (πχ κοπή, λείανση, τρόχισμα) σε εξωτερικούς χώρους
	8 Διεξαγωγή εργασιών που παράγουν σκόνη (πχ κοπή, λείανση, τρόχισμα) μακριά από άλλα συνεργεία και τρίτους (N.3850/10)

ΕΡΓΟ: ΤΙΤΛΟΣ ΠΡΑΞΗΣ "Ανοικτό Κέντρο Εμπορίου στην Λάρισα-Β' φάση"

Σελίδα 13

Οδηγίες ασφαλείας εργασιών. Κατάλογος εργασιών

<b>Μέτρα</b>	9 Απομόνωση του χώρου εργασίας, πχ με λινάτσα, νάυλον, γεωύφασμα (N.3850/10)
	10 Χρήση Μέσων Ατομικής Προστασίας (μάσκα, γυαλιά, γάντια, φόρμα) κατόπιν εκτίμησης του Τεχνικού Ασφάλειας ή/και του Γιατρού Εργασίας (N.3850/10, ΠΔ 396/1994)
<b>Ενδεχόμενος ΚΙΝΔΥΝΟΣ</b> : Σκόνη αμιάντου	
<b>Βαθμός επικινδυνότητας</b> : 3	
<b>Μέτρα</b>	1 Ο εργοδότης της επιχείρησης που θα αναλάβει τις συγκεκριμένες εργασίες, από τις οποίες ενδέχεται να προκληθεί σκόνη αμιάντου, πρέπει να διαθέτει γραπτή εκτίμηση επαγγελματικού κινδύνου του Τεχνικού Ασφάλειας ή/και του Γιατρού Εργασίας (N 3850/2010, ΠΔ 212/2006, ΠΔ 17/1996)
	2 Πριν την έναρξη των εργασιών πρέπει να καταρτιστεί και να υποβληθεί στο αρμόδιο ΣΕΠΕ ένα Σχέδιο Εργασίας στο οποίο θα αναφέρονται όλα τα απαραίτητα προληπτικά μέτρα για την ασφάλεια και υγεία των εργαζομένων (ΠΔ 212/2006)
	3 Καθ' όλη τη διάρκεια εργασιών πρέπει να διενεργούνται μετρήσεις αμιάντου (N 3850/2010, ΠΔ 212/2006)
	4 Ο χώρος εργασίας πρέπει να επισημανθεί με πινακίδες για την ενημέρωση ύπαρξης σκόνης αμιάντου (N 3850/2010, ΠΔ 212/2006)
	5 Το προσωπικό που χρησιμοποιείται πρέπει να είναι ενημερωμένο για τις επιπτώσεις στην υγεία από εισπνοή ινών αμιάντου καθώς και για τα μέτρα πρόληψης που πρέπει να λαμβάνονται (N 3850/2010, ΠΔ 212/2006)
	6 Τα υλικά που απελευθερώνουν ίνες αμιάντου πρέπει να καθαρίζονται ύστερα από επιμελημένη διαβροχή, με τη χρήση λαβών μήκους τουλάχιστον 1 μ. και να συλλέγονται σε ειδικές συσκευασίες, οι οποίες θα απορρίπτονται σύμφωνα με τις οδηγίες του αρμόδιου μηχανικού του Αναδόχου (N 3850/2010, ΠΔ 212/2006)
	7 Το προσωπικό πρέπει να εφοδιαστεί και να χρησιμοποιεί τα απαραίτητα ΜΑΠ (μάσκα πλήρους προσώπου με αναπνευστική συσκευή, γάντια, φόρμα) (N 3850/2010, ΠΔ 212/2006, ΠΔ 396/1994)



Με τη συγχρηματοδότηση της Ευρωπαϊκής Ένωσης



	8 Η χρονικά σταθμισμένη μέση τιμή συγκέντρωσης ινών χρυσόπυλου στον αέρα του χώρου εργασίας, στην οποία εκτίθενται οι εργαζόμενοι κατά τη διάρκεια οποιασδήποτε 8ώρης ημερήσιας εργασίας μιας 40ώρης εβδομαδιαίας εργασίας δεν πρέπει να ξεπερνά τις 0,60 ίνες ανά κυβικό εκατοστό αέρα (ΠΔ 212/2006)
	9 Για όλους τους υπόλοιπους τύπους αμιάντου, είτε μεμονωμένους είτε σε μίγματα, συμπεριλαμβανομένων και των μιγμάτων που περιέχουν χρυσόπυλο, η χρονικά σταθμισμένη μέση τιμή συγκέντρωσης ινών στον αέρα του χώρου εργασίας στην οποία εκτίθενται οι εργαζόμενοι κατά τη διάρκεια οποιασδήποτε 8ώρης ημερήσιας εργασίας μιας 40ώρης εβδομαδιαίας εργασίας δεν πρέπει να ξεπερνά τις 0,30 ίνες ανά κυβικό εκατοστό αέρα (ΠΔ 212/2006)
	10 Ο γιατρός εργασίας της επιχείρησης πρέπει να εξετάζει την κατάσταση της υγείας του προσωπικού που εκτίθεται σε σκόνη αμιάντου (Ν 3850/2010, ΠΔ 212/2006, ΠΔ 17/1996, Ν 1568/1985)
<b>Μ.Α.Π.</b>	1 Γυαλιά EN 166 (B για μηχανική αντοχή φακών)
	2 Παπούτσια (απαραίτητα για κάθε εργασία στο εργοτάξιο) EN ISO 20345 (S3)
	3 Ζώνη ασφαλείας 5 σημείων EN 361, EN 358
	4 Γάντια EN 388:2016 (έναντι μηχανικών κινδύνων)
	5 Κράνος (απαραίτητο για κάθε εργασία στο εργοτάξιο) EN 397
	6 Ανακλαστικό γιλέκο EN ISO 20471 (class 2)
<b>ΕΡΓΑΣΙΑ</b>	: <b>ΚΑΤΑΣΚΕΥΗ ΦΕΡΟΝΤΟΣ ΟΡΓΑΝΙΣΜΟΥ ΑΠΟ ΟΠΛΙΣΜΕΝΟ ΣΚΥΡΟΔΕΜΑ</b>
<b>Ανάλυση εργασίας</b>	: Καλούπωμα Κατασκευή - τοποθέτηση σιδηρού οπλισμού Σκυροδέτηση Ξεκαλούπωμα
<b>Ενδεχόμενος ΚΙΝΔΥΝΟΣ</b>	: Πτώση εργαζόμενου από ύψος
<b>Βαθμός επικινδυνότητας</b>	: 3
<b>Μέτρα</b>	1 Περίφραξη των περάτων πλακών με διπλή σανίδα σε ύψος 1 μ από το δάπεδο, μονή σανίδα σε ύψος 0,5 μ και σοβατεπί ύψους 15 εκ (ΠΔ 1073/1981, ΠΔ 778/1980, ΠΔ 305/1996)
	2 Περίφραξη των περάτων πλακών με μεταλλικές κουπαστές σε ύψος 1 μ και 0,5 μ από το δάπεδο και σοβατεπί ύψους 15 εκ (ΠΔ 1073/1981, ΠΔ 778/1980, ΠΔ 305/1996)

ΕΡΓΟ: ΤΙΤΛΟΣ ΠΡΑΞΗΣ "Ανοικτό Κέντρο Εμπορίου στην Λάρισα-Β' Φάση"

Σελίδα 14

Οδηγίες ασφαλών εργασιών. Κατάλογος εργασιών

<b>Μέτρα</b>	3 Περίφραξη των περάτων πλακών με προστατευτικό δίχτυ, σε ύψος τουλάχιστον 1 μ (ΠΔ 1073/1981, ΠΔ 778/1980, ΠΔ 305/1996)
	4 Περίφραξη των κλιμακοστασίων με διπλή σανίδα σε ύψος 1 μ από το πάτημα, μονή σανίδα σε ύψος 0,5 μ και σοβατεπί ύψους 15 εκ (ΠΔ 1073/1981, ΠΔ 778/1980, ΠΔ 305/1996)
	5 Περίφραξη των κλιμακοστασίων με μεταλλικές κουπαστές σε ύψος 1 μ και 0,5 μ από το πάτημα και σοβατεπί ύψους 15 εκ (ΠΔ 1073/1981, ΠΔ 778/1980, ΠΔ 305/1996)
	6 Περίφραξη των κλιμακοστασίων με προστατευτικό δίχτυ, σε ύψος τουλάχιστον 1 μ (ΠΔ 1073/1981, ΠΔ 778/1980, ΠΔ 305/1996)
	7 Περίφραξη των υπερυψωμένων θέσεων εργασίας, διαδρόμων και προσβάσεων με διατάξεις πλευρικής προστασίας (κουπαστές σε ύψος 1 μ και 0,5 μ από το δάπεδο και σοβατεπί ύψους 15 εκ ή με προστατευτικό δίχτυ ύψους τουλάχιστον 1 μ) (ΠΔ 1073/1981, ΠΔ 778/1980, ΠΔ 305/1996)
	8 Περίφραξη των κενών με διπλή σανίδα σε ύψος 1 μ από το δάπεδο, μονή σανίδα σε ύψος 0,5 μ και σοβατεπί ύψους 15 εκ (ΠΔ 1073/1981, ΠΔ 778/1980, ΠΔ 305/1996)
	9 Περίφραξη των κενών με μεταλλικές κουπαστές σε ύψος 1 μ και 0,5 μ από το δάπεδο και σοβατεπί ύψους 15 εκ (ΠΔ 1073/1981, ΠΔ 778/1980, ΠΔ 305/1996)
	10 Περίφραξη των κενών με προστατευτικό δίχτυ, σε ύψος τουλάχιστον 1 μ (ΠΔ 1073/1981, ΠΔ 305/1996)
	11 Κάλυψη των οριζοντίων κενών με υλικό αντοχής τουλάχιστον διπλάσιου του φορτίου που αναμένεται να δεχτεί (ΠΔ 1073/1981)



Με τη συγχρηματοδότηση της Ελλάδας και της Ευρωπαϊκής Ένωσης



Με τη συγχρηματοδότηση της Ευρωπαϊκής Ένωσης



	12 Τοποθέτηση οριζόντιου προστατευτικού δικτύου κάτω από το κενό (ΠΔ 305/1996, ΠΔ 1073/1981)
	13 Χρήση συστήματος ατομικής προστασίας έναντι πτώσης από ύψος (ζώνη ασφαλείας) (Ν 3850/2010, ΠΔ 305/1996, ΠΔ 396/1994, ΠΔ 155/2004)
	14 Περιφράξη των διαδρόμων και των θέσεων εργασίας σε ύψος μεγαλύτερο του 0,75 μ, με μεταλλικές κουπαστές σε ύψος 1 μ και 0,5 μ από το δάπεδο και σοβατεπί ύψους 15 εκ (ΠΔ 305/1996, ΠΔ 1073/1981, ΠΔ 7789/1980)
	15 Κατασκευή κεκλιμένων διαδρόμων και προσβάσεων με κλίση που δεν υπερβαίνει το 1:2. Η αντοχή των υλικών πρέπει να υπερβαίνει τα αναμενόμενα φορτία (ΠΔ 1073/1981, ΠΔ 778/1980)
	16 Απαγόρευση αφαίρεσης οποιασδήποτε προστατευτικής διάταξης, εφόσον δεν ληφθούν αντισταθμιστικά μέτρα (ΠΔ 1073/1981, ΠΔ 155/2004)
<b>Ενδεχόμενος ΚΙΝΔΥΝΟΣ</b> : Πτώση εργαζόμενου από σκαλωσιά	
<b>Βαθμός επικινδυνότητας</b> : 3	
<b>Μέτρα</b>	1 Αποφυγή εργασίας σε ύψος έξω από σκαλωσιά (ΠΔ 1073/1981, ΠΔ 778/1980, ΠΔ 155/2004)
	2 Αποφυγή χρήσης κουπαστών σκαλωσιάς ως σκάλες πρόσβασης σε υψηλότερες θέσεις εργασίας (ΠΔ 1073/1981, ΠΔ 155/2004)
	3 Αποφυγή τοποθέτησης σκαλών (ή σκαλωσιών) σε δάπεδα σκαλωσιών (ΠΔ 1073/1981, ΠΔ 778/1980, ΠΔ 155/2004)
	4 Κατασκευή ικριώματος του οποίου τα δάπεδα εργασίας δεν απέχουν περισσότερο από 30 εκ από την κατασκευή. Σε διαφορετική περίπτωση πρέπει να τοποθετούνται προστατευτικές διατάξεις (κουπαστές) και από την εσωτερική πλευρά του ικριώματος (ΠΔ 778/1980)
	5 Διαμόρφωση συνεχών δαπέδων εργασίας ικριωμάτων. Τα δάπεδα (και οι διατάξεις πλευρικής προστασίας) πρέπει να περιβάλλουν τις γωνίες της κατασκευής και να μην διακόπτονται (ΠΔ 778/1980)
<b>Ενδεχόμενος ΚΙΝΔΥΝΟΣ</b> : Πτώση εργαζόμενου από σκάλα	
<b>Βαθμός επικινδυνότητας</b> : 3	
<b>Μέτρα</b>	1 Χρήση σκαλών για σύντομες και "ελαφριές" εργασίες (ΠΔ 22/1933, ΠΔ 17/1978, ΠΔ 155/2004, ΠΔ 1073/81)
	2 Τακτικός έλεγχος των σκαλών (συνιστάται πριν από κάθε χρήση να διενεργείται οπτικός έλεγχος) (ΠΔ 305/1996, ΠΔ 1073/81, ΠΔ 22/1933, ΠΔ 17/1978)
	3 Στήριξη των σκαλών σε σταθερό και συμπαγές δάπεδο (ΠΔ 22/1933, ΠΔ 17/1978, ΠΔ 1073/81, ΠΔ 155/2004)
	4 Χρήση μεταλλικών σκαλών με χωνευτά σκαλοπάτια (ΠΔ 22/1933, ΠΔ 17/1978)
	5 Εξασφάλιση των δύο άκρων των σκαλών (ΠΔ 22/1933, ΠΔ 17/1978, ΠΔ 1073/81, ΠΔ 155/2004)
	6 Χρήση σκαλών που προεξέχουν κατά 1 μ από το επιθυμητό δάπεδο εργασίας, ώστε να διευκολύνεται η κάθοδος από αυτές (ΠΔ 155/2004, ΠΔ 22/1933, ΠΔ 17/1978, ΠΔ 1073/81)

ΕΡΓΟ: ΤΙΤΛΟΣ ΠΡΑΞΗΣ "Ανοικτό Κέντρο Εμπορίου στην Λάρισα-Β' φάση"

Σελίδα 15

Οδηγίες ασφαλών εργασιών. Κατάλογος εργασιών

<b>Ενδεχόμενος ΚΙΝΔΥΝΟΣ</b> : Πτώση αντικειμένων από ύψος	
<b>Βαθμός επικινδυνότητας</b> : 2	
<b>Μέτρα</b>	1 Αποφυγή τοποθέτησης υλικών σε θέσεις από τις οποίες μπορεί να πέσουν (πέρατα πλακών, κλιμακοστάσια, σκαλωσιές, σιδηροκατασκευές) (ΠΔ 778/1980, ΠΔ 305/1996)
	2 Τοποθέτηση σοβατεπιού στα δάπεδα εργασίας, πέρατα πλακών, ικριώματα ή προστασία αυτών με πλέγμα (ΠΔ 305/1996, ΠΔ 778/1980)
	3 Κατασκευή προστατευτικής σκάφης στα ικριώματα. Η σκάφη κατασκευάζεται σε ύψος μεγαλύτερο από 3,50 μ από το πεζοδρόμιο. Το δάπεδο της σκάφης πρέπει να κατασκευάζεται από ανθεκτικό υλικό. Το πλάτος του δαπέδου της σκάφης πρέπει να είναι τουλάχιστον 1,30 μ. Εν συνεχεία διαμορφώνεται κεκλιμένο επίπεδο (αντένα), κλίσης 1:2, ύψους 80 εκ (ΠΔ 778/1980)



Με τη συγχρηματοδότηση της Ευρωπαϊκής Ένωσης



	4 Τοποθέτηση προστατευτικού δικτυώματος στην εξωτερική πλευρά του ικριώματος για τη συγκράτηση υλικών (ΠΔ 1073/1981, ΠΔ 778/1980)
	5 Αποφυγή παραμονής κάτω από θέσεις εργασίας σε ύψος (ΠΔ 1073/1981)
	6 Περίφραξη - αποκλεισμός και σήμανση του χώρου εργασίας, εφόσον εκτελούνται εργασίες σε ύψος (ΠΔ 1073/1981, ΠΔ 305/1996)
	7 Περίφραξη - αποκλεισμός και σήμανση του χώρου κάτω από σκαλωσιές (ΠΔ 1073/1981, ΠΔ 105/1995, ΠΔ 305/1996)
	8 Χρήση ειδικής ζώνης - εργαλειοθήκης (ΠΔ 155/2004)
<b>Ενδεχόμενος ΚΙΝΔΥΝΟΣ</b> : Πτώση φορτίων που μεταφέρονται κατά τις ανυψωτικές εργασίες	
<b>Βαθμός επικινδυνότητας</b> : 2	
<b>Μέτρα</b>	1 Αποφυγή παραμονής κάτω από φορτία (ΠΔ 1073/1981)
	2 Ο ανυψωτικός μηχανισμός να έχει τη δυνατότητα ανύψωσης του φορτίου (ΠΔ 1073/1981, ΠΔ 395/1994, ΠΔ 89/1999, ΠΔ 305/1996, ΠΔ 304/2000)
	3 Ο ανυψωτικός μηχανισμός να φέρει πινακίδα με διάγραμμα ανυψωτικής ικανότητας (ΠΔ 1073/1981, ΠΔ 395/1994, ΠΔ 305/1996, ΠΔ 89/1999, ΠΔ 304/2000)
	4 Ο ανυψωτικός μηχανισμός να έχει ελεγχθεί πριν τη χρήση (ΠΔ 1073/1981, ΠΔ 395/1994, ΠΔ 305/1996, ΠΔ 89/1999, ΠΔ 304/2000, ΥΑ 593/2003)
	5 Ο ανυψωτικός μηχανισμός να έχει τις προβλεπόμενες πιστοποιήσεις, από τρίτο μέρος (ΥΑ 593/2003, ΠΔ 305/1996)
	6 Ο εξοπλισμός που χρησιμοποιείται (πχ συρματόσχοινα, αλυσίδες, γάντζοι, ιμάντες) να είναι ο προβλεπόμενος και χωρίς φθορές (ΠΔ 1073/1981, ΠΔ 305/1996)
	7 Οι χειριστές να έχουν τα κατάλληλα προσόντα (αδειούχοι) και εμπειρία (ΠΔ 305/1996, ΠΔ 113/2012)
	8 Τα συρματόσχοινα – σαμπάνια να είναι ελεγμένα και προσαρτημένα σωστά στο φορτίο (ΠΔ 1073/1981, ΠΔ 395/1994, ΠΔ 305/1996, ΠΔ 89/1999, ΠΔ 304/2000)
	9 Η περιοχή να είναι αποκλεισμένη για τους μη έχοντες εργασία (ΠΔ 1073/1981, ΠΔ 305/1996)
	10 Οι εργαζόμενοι σε γειτονικά σημεία να έχουν ενημερωθεί
	11 Να υπάρχει συνεχώς καλή ορατότητα του φορτίου από τον χειριστή ή υπάρχει έμπειρος κουμανταδόρος (ΠΔ 1073/1981)
	12 Οι ανυψωτικοί μηχανισμοί να βρίσκονται σε θέσεις όπου είναι εδρασημένοι καλά (ΠΔ 1073/1981, ΠΔ 305/1996)
	13 Απαγορεύεται η ελεύθερη αιώρηση φορτίου (ΠΔ 1073/1981)
	14 Απαγορεύεται η υπερφόρτωση του ανυψωτικού μηχανισμού (ΠΔ 1073/1981, ΠΔ 305/1996)
	15 Απαγορεύεται η προσπάθεια πλάγιας μεταφοράς φορτίου (ΠΔ 1073/1981, ΠΔ 305/1996)
	16 Απαγορεύεται η απότομη ανύψωση/ κατέβασμα (ΠΔ 1073/1981, ΠΔ 305/1996)
	17 Απαγορεύεται η διακίνηση φορτίων πάνω από εργαζομένους (ΠΔ 1073/1981)
	18 Απαγορεύεται η χρήση ανυψωτικών όταν πνέουν θυελλώδεις άνεμοι (ΠΔ 1073/1981, ΠΔ 305/1996)
<b>Ενδεχόμενος ΚΙΝΔΥΝΟΣ</b> : Σύγκρουση με μηχάνημα	
<b>Βαθμός επικινδυνότητας</b> : 2	
<b>Μέτρα</b>	1 Πρέπει να τηρείται απόσταση ασφαλείας από τα ΜΕ. Οι μη έχοντες εργασία πρέπει να απομακρύνονται από το χώρο κίνησης και εργασίας των ΜΕ (ΠΔ 1073/1981)

ΕΡΓΟ: ΤΙΤΛΟΣ ΠΡΑΞΗΣ "Ανοικτό Κέντρο Εμπορίου στην Λάρισα-Β' φάση"

Σελίδα 16

Οδηγίες ασφαλούς εργασίας. Κατάλογος εργασιών

<b>Μέτρα</b>	2 Οι εργαζόμενοι να μην πλησιάζουν τα ΜΕ εφόσον ο χειριστής δεν τους έχει αντιληφθεί. Επίσης δεν πρέπει να αναπαύονται πάνω ή κοντά σε ΜΕ (ΠΔ 1073/1981)
--------------	--



Με τη συγχρηματοδότηση της Ευρωπαϊκής Ένωσης



	3 Ο χειρισμός των ΜΕ πρέπει να γίνεται από αδειούχους χειριστές, ηλικίας άνω των 18 ετών. Επίσης επιτρέπεται βοηθοί χειριστών να χειρίζονται ΜΕ, υπό την καθοδήγηση χειριστή, για συγκεκριμένες ώρες. Οι χειριστές των ΜΕ πρέπει να διαθέτουν άδεια αντίστοιχης Ομάδας και Κατηγορίας (ΠΔ 113/2012, ΠΔ 305/1996, ΠΔ 1073/1981)
	4 Οι εργαζόμενοι κοντά στο χώρο κίνησης και εργασίας των ΜΕ πρέπει να φορούν ανακλαστικό ρουχισμό (ΠΔ 396/1994)
	5 Τα ΜΕ πρέπει να πληρούν τις προδιαγραφές της Ευρωπαϊκής Νομοθεσίας και να φέρουν την ένδειξη «CE» (ΠΔ 395/1994, ΠΔ 89/1999, ΠΔ 304/2000)
	6 Τα ΜΕ πρέπει να συνοδεύονται με ενημερωμένο εγχειρίδιο οδηγιών λειτουργίας και συντήρησης (στην Ελληνική γλώσσα). Ο χειρισμός τους πρέπει να είναι σύμφωνος με τις προβλέψεις του εγχειριδίου και της Νομοθεσίας (ακόμη και κατά την ακινητοποίησή τους) (Ν 3850/2010, ΠΔ 395/1994, ΠΔ 1073/1981)
	7 Η λειτουργία των ΜΕ πρέπει να επιβλέπεται από αρμόδιο πρόσωπο (σύμφωνα με το ΒΔ4/1951). Οι διατάξεις ασφαλείας (πχ κουμπί επείγουσας διακοπής, ηχητικό σήμα οπισθοπορείας) καθώς τα συστήματα πέδησης και διεύθυνσης πρέπει να λειτουργούν κανονικά. Τα ελαστικά πρέπει να βρίσκονται σε άριστη κατάσταση. Οι ενδείξεις του ταμπλό χειρισμού πρέπει να λειτουργούν, όπως επίσης και η οι διατάξεις σήμανσης (φώτα, φάρος) (ΠΔ 1073/1981, ΠΔ 395/1994, ΠΔ 89/1999, ΠΔ 304/2000)
	8 Τα ΜΕ καθώς και τα κινούμενα μέρη τους, πρέπει να εξασφαλίζονται κατά την ακινητοποίησή τους. Επίσης δεν πρέπει να αφήνονται χωρίς φορτίο (πχ κάδοι εκσκαπτικών). Πριν την επαναλειτουργία κάθε ΜΕ πρέπει να προηγείται γενικός έλεγχος (ΠΔ 1073/1981, ΠΔ 305/1996)
	9 Οι χειριστές να μην εγκαταλείπουν τα ΜΕ χωρίς να λάβουν τα απαιτούμενα μέτρα εξασφάλισης τους (ΠΔ 1073/1981, ΠΔ 305/1996)
<b>Ενδεχόμενος ΚΙΝΔΥΝΟΣ</b> : Πιάσιμο - σύνθλιψη - χτύπημα	
<b>Βαθμός επικινδυνότητας</b> : 2	
<b>Μέτρα</b>	1 Τα κινούμενα μέρη των μηχανών πρέπει να φέρουν προφυλακτήρες (Ν. 3850/10, ΠΔ 395/1994)
	2 Οι εργαζόμενοι πρέπει να κρατούν αποστάσεις ασφαλείας από μηχανήματα, οχήματα και εξοπλισμό
	3 Οι εργαζόμενοι πρέπει να κρατούν αποστάσεις ασφαλείας από κινούμενα φορτία (ΠΔ 1073/1981)
	4 Οι εργαζόμενοι πρέπει να αποφεύγουν να βρίσκονται μεταξύ κινούμενου φορτίου, μηχανήματος, οχήματος, εξοπλισμού και σταθερού δομικού στοιχείου (ΠΔ 1073/1981)
	5 Οι εργαζόμενοι πρέπει να αποφεύγουν τις μετατροπές - συντηρήσεις εξοπλισμού, εφόσον δεν έχουν εξουσιοδοτηθεί για το σκοπό αυτό (ΠΔ 1073/1981, ΠΔ 395/1994)
<b>Ενδεχόμενος ΚΙΝΔΥΝΟΣ</b> : Τροχαίο	
<b>Βαθμός επικινδυνότητας</b> : 2	
<b>Μέτρα</b>	1 Πριν την έναρξη των εργασιών σε οδούς υπό κυκλοφορία πρέπει να ενημερωθούν οι αρμόδιες αρχές και οι άμεσα ενδιαφερόμενοι (ΥΑ 503/2003)
	2 Η τροχαία της περιοχής πρέπει να ενημερωθεί για τις εργασίες και τις κυκλοφοριακές ρυθμίσεις, ώστε να διευθετηθεί το θέμα των αδειών. Επίσης πρέπει να καθοριστεί αν απαιτείται η συνδρομή της τροχαίας για τη ρύθμιση της κυκλοφορίας (ΥΑ 503/2003)
	3 Η σήμανση πρέπει να γίνεται όπως προβλέπεται από τα σκαριφήματα της ΥΑ 502/2003 ή τη σχετική μελέτη (εφόσον η περίπτωση δεν αντιστοιχεί σε κάποιο από τα σκαριφήματα) (ΥΑ 503/2003)
	4 Πρέπει να εξασφαλίζεται πλήρης και ικανοποιητική περίφραξη του χώρου των εργασιών, αποτρέποντας τους μη έχοντες εργασία να εισέλθουν σε αυτόν. Επίσης πρέπει να αποτρέπεται η είσοδος οχημάτων, που έχουν παρεκκλίνει από την πορεία τους, στο χώρο (ΠΔ 305/1996, ΥΑ 503/2003)
	5 Όλες οι εργασίες πρέπει να εκτελούνται εντός της περιφραξής του έργου (ΥΑ 503/2003)
	6 Όλοι οι εργαζόμενοι πρέπει να φορούν φωσφορίζοντα γιλέκα συνεχώς (ΥΑ 503/2003, ΠΔ 396/1994)
	7 Να διατηρείται καθαρός ο χώρος εργασίας άλλα και το οδόστρωμα εκτός του εργοταξιακού χώρου (ΥΑ 503/2003)
	8 Μετά το τέλος της εργασίας όλα τα οχήματα και μηχανήματα πρέπει να ασφαλιζονται (ΠΔ 1073/1981)
	9 Οι πινακίδες οδικής σήμανσης που τοποθετούνται πρέπει να στερεώνονται, ώστε να μην ανατραπούν (βαριές βάσεις, πρόσδεση) (ΥΑ 503/2003)



Με τη συγχρηματοδότηση  
της Ευρωπαϊκής Ένωσης



## Οδηγίες ασφαλείας εργασιών. Κατάλογος εργασιών

<b>Μέτρα</b>	10 Συνιστάται να χρησιμοποιείται τουλάχιστον ένας εργαζόμενος για την προσωρινή ρύθμιση της κυκλοφορίας αν κριθεί απαραίτητο. Ο εργαζόμενος πρέπει να φοράει φωσφορίζον γιλέκο, κράνος, παπούτσια και να κρατάει κόκκινη σημαία. Επίσης πρέπει να είναι ενημερωμένος για τους τρόπους ρύθμισης της κυκλοφορίας και ενημέρωσης των διερχόμενων οδηγών. Κατά τη διάρκεια των εργασιών πρέπει να χρησιμοποιούνται κώνοι, για το διαχωρισμό του εργοταξίου από την οδό (Ν 3850/2010, ΥΑ 503/2003, ΠΔ 396/1994)
	11 Να χρησιμοποιείται, αν απαιτείται, όχημα προειδοποίησης των διερχόμενων οδηγών (ΥΑ 503/2003)
	12 Πρέπει να ελέγχεται σε καθημερινή βάση ότι δεν μετακινήθηκαν ή αφαιρέθηκαν υλικά σήμανσης ή ασφάλισης. Σε περίπτωση που έχει συμβεί κάτι τέτοιο, πρέπει να αποκαθίστανται άμεσα τα μέτρα ασφαλείας (ΥΑ 503/2003)
	13 Οι εργαζόμενοι κοντά οδούς υπό κυκλοφορία πρέπει να φορούν ανακλαστικό ρουχισμό (ΥΑ 503/2003, ΠΔ 396/1994)
<b>Ενδεχόμενος ΚΙΝΔΥΝΟΣ</b> : Ηλεκτροπληξία	
<b>Βαθμός επικινδυνότητας</b> : 2	
<b>Μέτρα</b>	1 Οι ηλεκτρικές εγκαταστάσεις του εργοταξίου να ακολουθούν τις διατάξεις του Προτύπου ΕΛΟΤ HD 384. Η ίδια πρόβλεψη ισχύει και για κάθε είδους συσκευή ή μηχανήμα που λειτουργεί με ηλεκτρικό ρεύμα (Ν 3850/2010, ΑΠ Φ 7.5/1816/88/2004)
	2 Οι ηλεκτρικοί πίνακες διανομής πρέπει να είναι μεταλλικοί ή πλαστικοί, στεγανού τύπου, με δυνατότητα κλειδώματος. Οι πίνακες πρέπει να γειώνονται. Επίσης πρέπει να φέρουν προστατευτικό διακόπτη διαφυγής (διαφορικής προστασίας – αντιηλεκτροπληξιακός αυτόματος). Η εγκατάσταση και η συντήρηση των πινάκων πρέπει να γίνεται από αδειούχο ηλεκτρολόγο. Οι πίνακες πρέπει να παραμένουν κλειδωμένοι (Ν 3850/2010, ΠΔ 1073/1981, ΑΠ Φ 7.5/1816/88/2004)
	3 Οι γραμμές τροφοδοσίας ηλεκτρικού ρεύματος να είναι ενισχυμένης μηχανικής αντοχής και ηλεκτρικής μόνωσης (ΑΠ Φ 7.5/1816/88/2004)
	4 Οι διαδρομές των καλωδίων προς τα ηλεκτρικά εργαλεία πρέπει να μη δημιουργούν προβλήματα στη λειτουργία του εργοταξίου. Συνιστάται η κάλυψη τους (πέραςμα σε σωλήνες, σκέπασμα με μαδέρια, υπογειοποίηση), η υπέργεια διαδρομή και η τοποθέτηση τους εκτός διαδρόμων κίνησης προσωπικού, μηχανημάτων και οχημάτων (ΠΔ 1073/1981, ΑΠ Φ 7.5/1816/88/2004)
	5 Η κατάσταση του εξοπλισμού να είναι άριστη. Φθαρμένα εργαλεία, καλώδια, φως, πολύπριζα και πρίζες πρέπει να αντικαθίστανται άμεσα (Ν.3850/10, ΠΔ 1073/1981, ΑΠ Φ 7.5/1816/88/2004)
<b>Ενδεχόμενος ΚΙΝΔΥΝΟΣ</b> : Ηλεκτροπληξία λόγω εναέριου δικτύου	
<b>Βαθμός επικινδυνότητας</b> : 2	
<b>Μέτρα</b>	1 Σε περίπτωση ύπαρξης υπογείων ή/και εναερίων αγωγών ηλεκτρικού ρεύματος κοντά στο εργοτάξιο πρέπει να ειδοποιείται ο ΔΕΔΔΗΕ από τον Ανάδοχο, πριν την έναρξη των εργασιών. Τα μέτρα ασφαλείας που θα ληφθούν πρέπει να εξεταστούν από κοινού με την αρμόδια υπηρεσία του ΔΕΔΔΗΕ. Τα προτεινόμενα μέτρα θα ληφθούν κατόπιν έγκρισης του ΔΕΔΔΗΕ (ΠΔ 1073/1981)
	2 Υπογειοποίηση ή παραλλαγή του δικτύου παροχής ηλεκτρικού ρεύματος (ΠΔ 1073/1981)
	3 Αποφυγή διακίνησης υλικών σε θέσεις κοντά στους αγωγούς (ΠΔ 1073/1981)
	4 Τήρηση απόστασης ασφαλείας (η οποία θα υποδειχθεί από τον ΔΕΔΔΗΕ) από αγωγούς μέσης τάσης και γενικά κάθε είδους αγωγό (ΠΔ 1073/1981)
	5 Τοποθέτηση προστατευτικών δοκών για την εξασφάλιση της απαιτούμενης απόστασης ασφαλείας. Σε περίπτωση που είναι αδύνατη η συγκεκριμένη λύση, προτείνεται η τοποθέτηση σήμανσης (πχ σχοινί με κρεμασμένες πινακίδες ή αλυσίδες, αναλόγως του ύψους) σε απόσταση ασφαλείας (ΠΔ 1073/1981)
<b>Ενδεχόμενος ΚΙΝΔΥΝΟΣ</b> : Θόρυβος	
<b>Βαθμός επικινδυνότητας</b> : 1	
<b>Μέτρα</b>	1 Τοποθέτηση πηγών θορύβου (πχ γεννήτριες) μακριά από τις θέσεις εργασιών (ΠΔ 149/2006)
	2 Απομόνωση των πηγών θορύβου με χωρίσματα (ΠΔ 149/2006)



Με τη συγχρηματοδότηση της Ελλάδας και της Ευρωπαϊκής Ένωσης



Με τη συγχρηματοδότηση της Ευρωπαϊκής Ένωσης



	3 Εκτέλεση θορυβωδών εργασιών (πχ χρήση αεροσυμπιεστή) μακριά από άλλα συνεργεία (ΠΔ 149/2006)
	4 Αποφυγή αφαίρεσης σιγαστήρων και των προστατευτικών καλυμμάτων των μηχανημάτων (ΠΔ 149/2006, ΠΔ 395/1994)
	5 Συντήρηση του εξοπλισμού σύμφωνα με τις προδιαγραφές του κατασκευαστή του (N 3850/2010, ΠΔ 395/1994)

Οδηγίες ασφαλείας εργασιών. Κατάλογος εργασιών

<b>Μέτρα</b>	6 Αποστάσεις ασφαλείας από μηχανήματα και εξοπλισμό που παράγει θόρυβο (ΠΔ 149/2006)
	7 Περιορισμός της έκθεσης σε θόρυβο με διαχειριστικά μέτρα (διαλείμματα, εναλλαγή αντικειμένου εργασίας, εναλλαγή εργαζομένων για την εκτέλεση της ίδιας εργασίας) (ΠΔ 149/2006)
	8 Εξέταση της κατάστασης της υγείας του προσωπικού που εκτίθεται σε θόρυβο από τον γιατρό εργασίας της επιχείρησης (N 3850/2010, ΠΔ 149/2006, ΠΔ 17/1996, N 1568/1981)
	9 Χρήση ΜΑΠ (ωτασπίδες, ωτοβύσματα) (N 3850/2010, ΠΔ 149/2006, ΠΔ 396/1994)
	10 Αποφυγή εργασιών κατά τις ώρες καλής ησυχίας

**Ενδεχόμενος ΚΙΝΔΥΝΟΣ** : Μυοσκελετικοί τραυματισμοί  
**Βαθμός επικινδυνότητας** : 1

<b>Μέτρα</b>	1 Περιορισμός της χειρωνακτικής διακίνησης φορτίων με τη βοήθεια μηχανικών μέσων, όπου είναι εφικτό (ΠΔ 397/1994)
	2 Πριν από κάθε χειρωνακτική διακίνηση φορτίου πρέπει να λαμβάνονται υπόψη τα χαρακτηριστικά του φορτίου (βάρος, κέντρο βάρους, όγκος, σχήμα, λαβές, σύσταση) (ΠΔ 397/1994)
	3 Πριν από κάθε χειρωνακτική διακίνηση φορτίου πρέπει να λαμβάνονται υπόψη απαιτούμενη σωματική προσπάθεια (στροφή κορμού, απότομη μετακίνηση, ασταθής σωματική στάση) (ΠΔ 397/1994)
	4 Πριν από κάθε χειρωνακτική διακίνηση φορτίου πρέπει να λαμβάνονται υπόψη τα χαρακτηριστικά του εργασιακού περιβάλλοντος (ελεύθερος χώρος, διαθέσιμο ύψος, κλίση και ολισθηρότητα δαπέδου, θερμοκρασία, υγρασία, αερισμός, φωτισμός) (ΠΔ 397/1994)
	5 Πριν από κάθε χειρωνακτική διακίνηση φορτίου πρέπει να λαμβάνονται υπόψη τα χαρακτηριστικά της εργασίας (συχνότητα, διάρκεια, απόσταση, χρόνος ανάπαυσης, ρυθμός εργασίας) (ΠΔ 397/1994)
	6 Ενημέρωση των εργαζομένων για τα μέτρα ασφαλείας που πρέπει να λαμβάνουν. Επίσης η κατάσταση της υγείας τους και η σωματική τους διάπλαση πρέπει να μη δημιουργούν προβλήματα στην εκτέλεση των συγκεκριμένων εργασιών (N 3850/2010, ΠΔ 397/1994)
	7 Εξέταση της κατάστασης της υγείας του προσωπικού που εκτελεί χειρωνακτικές εργασίες από τον γιατρό εργασίας της επιχείρησης (N. 3850/10, ΠΔ 397/1994, ΠΔ 17/1996, N 1568/1985)

**Ενδεχόμενος ΚΙΝΔΥΝΟΣ** : Καταπτώσεις - κατίζησεις ικριωμάτων  
**Βαθμός επικινδυνότητας** : 3

<b>Μέτρα</b>	1 Πριν την ανέγερση της σκαλωσιάς πρέπει να διενεργείται μελέτη κατασκευής και αντοχής αυτής από τον αρμόδιο μηχανικό, εκτός αν κατασκευάζεται σύμφωνα με τις προβλέψεις του κατασκευαστή της (ΠΔ 155/2004, ΚΥΑ 16440/1994)
	2 Για μεταλλικές σκαλωσιές πρέπει να υπάρχουν τα πιστοποιητικά τους, δηλαδή βεβαίωση εξέτασης τύπου, δήλωση πιστότητας, τεύχος μελέτης αντοχής, οδηγίες συναρμολόγησης και προβλεπόμενες χρήσεις (ΚΥΑ 1440/1994)
	3 Για μεταλλικές σκαλωσιές πρέπει να υπάρχει κατάλληλη σήμανση στα στοιχεία της σκαλωσιάς, η οποία συμφωνεί με τα πιστοποιητικά της (ΚΥΑ 1440/1994)
	4 Πρέπει να τηρούνται όλοι οι κανόνες και οι οδηγίες του κατασκευαστή της σκαλωσιάς για την ασφαλή και σταθερή ανέγερση της (ΠΔ 155/2004, ΚΥΑ 1440/1994)
	5 Πρέπει να ελέγχονται όλα τα χρησιμοποιούμενα υλικά της σκαλωσιάς πριν τη χρησιμοποίησή τους (ΠΔ 155/2004, ΚΥΑ 1440/1994)
	6 Μόνο έμπειροι και εξειδικευμένοι εργαζόμενοι να χρησιμοποιούνται για την συναρμολόγηση και αποσυναρμολόγηση της σκαλωσιάς (ΠΔ 155/2004, ΠΔ 305/1996, ΚΥΑ 1440/1994)

7	Η σκαλωσιά πρέπει να εδράζεται σε σταθερό έδαφος (ΠΔ 155/2004, ΠΔ 778/1980)
8	Για τη στήριξη σκαλωσιών σε χώμα πρέπει να χρησιμοποιούνται μαδέρια (ΠΔ 778/1980)
9	Η έδραση σκαλωσιών σε μπάζα πρέπει να αποφεύγεται (ΠΔ 778/1980, ΠΔ 155/2004)
10	Η έδραση σκαλωσιών σε υαλοπίνακες πρέπει να αποφεύγεται (ΠΔ 778/1980, ΠΔ 155/2004)
11	Η σκαλωσιά πρέπει να "δένεται" στην κατασκευή ή να αντιστηρίζεται. Το "δέσιμο" σε καμία περίπτωση δεν πρέπει να γίνεται με σχοινί ή σύρμα, αλλά σύμφωνα με τις προβλέψεις του κατασκευαστή της σκαλωσιάς (ΠΔ 778/1980, ΠΔ 155/2004)
12	Πριν ολοκληρωθεί μια σκαλωσιά δεν πρέπει να χρησιμοποιείται (ΠΔ 155/2004, ΠΔ 778/1980)
13	Πρέπει να διενεργείται τακτικός έλεγχος της αντοχής και σταθερότητας της σκαλωσιάς. Οι έλεγχοι πρέπει να καταγράφονται στο Ημερολόγιο Μέτρων Ασφάλειας του έργου (ΠΔ 305/1996, ΠΔ 778/1980, ΠΔ 1073/1981, Ν 1296/1983)

ΕΡΓΟ: ΤΙΤΛΟΣ ΠΡΑΞΗΣ "Ανοικτό Κέντρο Εμπορίου στην Λάρισα-Β' Φάση"

Σελίδα 19

Οδηγίες ασφαλών εργασιών. Κατάλογος εργασιών

<b>Ενδεχόμενος ΚΙΝΔΥΝΟΣ</b> : Γλίστριμα - παραπάτημα	
Βαθμός επικινδυνότητας : 1	
<b>Μέτρα</b>	<ol style="list-style-type: none"> <li>1 Διατήρηση καλού νοικοκυριού στο εργοτάξιο (ΠΔ 1073/1981)</li> <li>2 Διατήρηση των προσβάσεων σε καλή κατάσταση (ΠΔ 1073/1981)</li> <li>3 Επαρκής φωτισμός των θέσεων εργασίας και των προσβάσεων σε αυτές (ΠΔ 1073/1981)</li> <li>4 Αποφυγή πέρασματος καλωδίων, σωλήνων, αγωγών σε δάπεδα που χρησιμοποιούνται ως προσβάσεις ή θέσεις εργασίας. Εναλλακτικά προτείνεται η τοποθέτησή τους σε ασφαλές ύψος ή το πέρασμα τους από τα άκρα των διαδρόμων. Σε αυτή την περίπτωση πρέπει να ληφθεί υπόψη η προστασία (κάλυψη) και η σήμανση τους (ΠΔ 1073/1981)</li> <li>5 Άμεσος καθαρισμός των δαπέδων που καθίστανται ολισθηρά (πχ από πτώση λιπαντικών) (ΠΔ 1073/1981)</li> </ol>
<b>Ενδεχόμενος ΚΙΝΔΥΝΟΣ</b> : Δονήσεις	
Βαθμός επικινδυνότητας : 1	
<b>Μέτρα</b>	<ol style="list-style-type: none"> <li>1 Τακτική συντήρηση του εξοπλισμού και επισκευή φθορών (Ν 3850/2010, ΠΔ 1073/1981, ΠΔ 395/1994)</li> <li>2 Συντήρηση των συστημάτων αναρτήσεων φορητών και μηχανημάτων (Ν 3850/2010, ΠΔ 1073/1981, ΠΔ 395/1994, ΠΔ 305/1996)</li> <li>3 Επιλογή εργαλείων με διατάξεις απορρόφησης ενέργειας (ΠΔ 395/1994)</li> <li>4 Περιορισμός της έκθεσης σε κραδασμούς με διαχειριστικά μέτρα (διαλείμματα, εναλλαγή αντικειμένου εργασίας, εναλλαγή εργαζομένων για την εκτέλεση της ίδιας εργασίας)</li> <li>5 Εξέταση της κατάστασης της υγείας του προσωπικού που εκτίθεται σε δονήσεις από τον γιατρό εργασίας της επιχείρησης (Ν 3850/2010, ΠΔ 17/1996, Ν 1568/1985)</li> <li>6 Χρήση ΜΑΠ (γάντια) (Ν 3850/2010, ΠΔ 396/1994)</li> </ol>
<b>Ενδεχόμενος ΚΙΝΔΥΝΟΣ</b> : Έκθεση σε βλαπτικές ουσίες	
Βαθμός επικινδυνότητας : 2	
<b>Μέτρα</b>	<ol style="list-style-type: none"> <li>1 Τα χημικά πρέπει να συνοδεύονται με τα Δελτία Πληροφοριών Ασφάλειας (MSDS) κατά την παραλαβή τους στο εργοτάξιο (ΠΔ 339/2001, ΠΔ 388/2001, ΠΔ 307/1986, ΠΔ 77/1993)</li> <li>2 Ενημέρωση των εργαζομένων για την ασφαλή χρήση των χημικών, σύμφωνα με τα αναγραφόμενα στα Δελτία Πληροφοριών Ασφάλειας (MSDS) τους (Ν 3850/2010, ΠΔ 339/2001, ΠΔ 388/2001, ΠΔ 307/1986, ΠΔ 77/1993)</li> <li>3 Αποθήκευση των χημικών σύμφωνα με τις προδιαγραφές του προμηθευτή τους (ΠΔ 339/2001, ΠΔ 388/2001, ΠΔ 307/1986, ΠΔ 77/1993, ΠΔ 305/1996)</li> <li>4 Χρήση των χημικών σύμφωνα με τις προδιαγραφές του προμηθευτή τους (ΠΔ 339/2001, ΠΔ 388/2001, ΠΔ 307/1986, ΠΔ 77/1993)</li> </ol>



Με τη συγχρηματοδότηση της Ευρωπαϊκής Ένωσης



	5 Χρήση ΜΑΠ, σύμφωνα με τα αναγραφόμενα στα Δελτία Πληροφοριών Ασφάλειας (MSDS) των χημικών και κατόπιν Γραπτής Εκτίμησης του Τεχνικού Ασφάλειας ή/και του Γιατρού Εργασίας (N 3850/2010, ΠΔ 396/1994, ΠΔ 339/2001, ΠΔ 388/2001, ΠΔ 307/1986, ΠΔ 77/1993)
	6 Σχολαστική τήρηση των κανόνων υγιεινής από το προσωπικό που χρησιμοποιεί χημικά, κατά τα διαλείμματα και μετά το πέρας της εργασίας (ΠΔ 339/2001, ΠΔ 388/2001, ΠΔ 307/1986, ΠΔ 77/1993)
	7 Περιοδική εξέταση της κατάστασης της υγείας του προσωπικού που χρησιμοποιεί χημικά, από το γιατρό εργασίας της επιχείρησης (N 3850/2010, ΠΔ 17/1996, N 1568/1985, ΠΔ 339/2001, ΠΔ 388/2001, ΠΔ 307/1986, ΠΔ 77/1993)
<b>Μ.Α.Π.</b>	1 Γυαλιά EN 166 (B για μηχανική αντοχή φακών)
	2 Παπούτσια (απαραίτητα για κάθε εργασία στο εργοτάξιο) EN ISO 20345 (S3)
	3 Αδιάβροχες μπότες EN ISO 20345 (S1)
	4 Ζώνη ασφαλείας 5 σημείων EN 361, EN 358
	5 Γάντια EN 388:2016 (έναντι μηχανικών κινδύνων)
	6 Κράνος (απαραίτητο για κάθε εργασία στο εργοτάξιο) EN 397
	7 Ανακλαστικό γιλέκο EN ISO 20471 (class 2)
<b>ΕΡΓΑΣΙΑ</b>	<b>: ΞΥΛΟΥΡΓΙΚΑ - ΜΕΤΑΛΛΟΥΡΓΙΚΑ</b>
<b>Ανάλυση εργασίας</b>	<b>: Προσωρινή αποθήκευση υλικών στο χώρο Επεξεργασία υλικών (κατά περίπτωση) Τοποθέτηση υλικών</b>

ΕΡΓΟ: ΤΙΤΛΟΣ ΠΡΑΞΗΣ "Ανοικτό Κέντρο Εμπορίου στην Λάρισα-Β' φάση"

Σελίδα 20

Οδηγίες ασφαλείας εργασίας. Κατάλογος εργασιών

<b>Ενδεχόμενος ΚΙΝΔΥΝΟΣ</b>	<b>: Πιάσιμο - σύνθλιψη - χτύπημα</b>
<b>Βαθμός επικινδυνότητας</b>	<b>: 2</b>
<b>Μέτρα</b>	1 Τα κινούμενα μέρη των μηχανών πρέπει να φέρουν προφυλακτήρες (N. 3850/10, ΠΔ 395/1994)
	2 Οι εργαζόμενοι πρέπει να κρατούν αποστάσεις ασφαλείας από μηχανήματα, οχήματα και εξοπλισμό
	3 Οι εργαζόμενοι πρέπει να κρατούν αποστάσεις ασφαλείας από κινούμενα φορτία (ΠΔ 1073/1981)
	4 Οι εργαζόμενοι πρέπει να αποφεύγουν να βρίσκονται μεταξύ κινούμενου φορτίου, μηχανήματος, οχήματος, εξοπλισμού και σταθερού δομικού στοιχείου (ΠΔ 1073/1981)
	5 Οι εργαζόμενοι πρέπει να αποφεύγουν τις μετατροπές - συντηρήσεις εξοπλισμού, εφόσον δεν έχουν εξουσιοδοτηθεί για το σκοπό αυτό (ΠΔ 1073/1981, ΠΔ 395/1994)
<b>Ενδεχόμενος ΚΙΝΔΥΝΟΣ</b>	<b>: Ηλεκτροπληξία</b>
<b>Βαθμός επικινδυνότητας</b>	<b>: 2</b>
<b>Μέτρα</b>	1 Οι ηλεκτρικές εγκαταστάσεις του εργοταξίου να ακολουθούν τις διατάξεις του Προτύπου ΕΛΟΤ HD 384. Η ίδια πρόβλεψη ισχύει και για κάθε είδους συσκευή ή μηχανήμα που λειτουργεί με ηλεκτρικό ρεύμα (N 3850/2010, ΑΠ Φ 7.5/1816/88/2004)
	2 Οι ηλεκτρικοί πίνακες διανομής πρέπει να είναι μεταλλικοί ή πλαστικοί, στεγανού τύπου, με δυνατότητα κλειδώματος. Οι πίνακες πρέπει να γειώνονται. Επίσης πρέπει να φέρουν προστατευτικό διακόπτη διαφυγής (διαφορικής προστασίας – αντιηλεκτροπληξιακός αυτόματος). Η εγκατάσταση και η συντήρηση των πινάκων πρέπει να γίνεται από αδειούχο ηλεκτρολόγο. Οι πίνακες πρέπει να παραμένουν κλειδωμένοι (N 3850/2010, ΠΔ 1073/1981, ΑΠ Φ 7.5/1816/88/2004)
	3 Οι γραμμές τροφοδοσίας ηλεκτρικού ρεύματος να είναι ενισχυμένης μηχανικής αντοχής και ηλεκτρικής μόνωσης (ΑΠ Φ 7.5/1816/88/2004)
	4 Οι διαδρομές των καλωδίων προς τα ηλεκτρικά εργαλεία πρέπει να μη δημιουργούν προβλήματα στη λειτουργία του εργοταξίου. Συνιστάται η κάλυψη τους (πέραςμα σε σωλήνες, σκέπασμα με μαδέρια, υπογειοποίηση), η υπέργεια διαδρομή και η τοποθέτησή τους εκτός διαδρόμων κίνησης προσωπικού, μηχανημάτων και οχημάτων (ΠΔ 1073/1981, ΑΠ Φ 7.5/1816/88/2004)



Με τη συγχρηματοδότηση της Ευρωπαϊκής Ένωσης



	5 Η κατάσταση του εξοπλισμού να είναι άριστη. Φθαρμένα εργαλεία, καλώδια, φως, πολύπριζα και πρίζες πρέπει να αντικαθίστανται άμεσα (Ν.3850/10, ΠΔ 1073/1981, ΑΠ Φ 7.5/1816/88/2004)
<b>Ενδεχόμενος ΚΙΝΔΥΝΟΣ</b>	: Πυρκαγιά από "θερμές" εργασίες
<b>Βαθμός επικινδυνότητας</b>	: 2
<b>Μέτρα</b>	1 Αποφυγή εκτέλεσης "θερμών" εργασιών (χρήση τροχού, ηλεκτροσυγκόλλησης, φλόγας αερίου) κοντά σε εύφλεκτα υλικά (Ν 3850/2010, ΠΔ 17/1996, ΠΔ 1073/1981, ΠΔ 95/1978)
	2 Χρήση πυροσβεστικών μέσων (πυροσβεστήρες). Για την αποτελεσματική χρήση των πυροσβεστήρων συνιστάται να γίνεται ενημέρωση του προσωπικού. Επίσης σημειώνεται ότι τα πυροσβεστικά μέσα πρέπει να τοποθετούνται σε εύκολα προσβάσιμες θέσεις (Ν 3850/2010, ΠΔ 1073/1981, ΠΔ 95/1978)
<b>Ενδεχόμενος ΚΙΝΔΥΝΟΣ</b>	: Θόρυβος
<b>Βαθμός επικινδυνότητας</b>	: 1
<b>Μέτρα</b>	1 Τοποθέτηση πηγών θορύβου (πχ γεννήτριες) μακριά από τις θέσεις εργασίας (ΠΔ 149/2006)
	2 Απομόνωση των πηγών θορύβου με χωρίσματα (ΠΔ 149/2006)
	3 Εκτέλεση θορυβωδών εργασιών (πχ χρήση αεροσυμπιεστή) μακριά από άλλα συνεργεία (ΠΔ 149/2006)
	4 Αποφυγή αφαίρεσης σιγαστήρων και των προστατευτικών καλυμμάτων των μηχανημάτων (ΠΔ 149/2006, ΠΔ 395/1994)
	5 Συντήρηση του εξοπλισμού σύμφωνα με τις προδιαγραφές του κατασκευαστή του (Ν 3850/2010, ΠΔ 395/1994)
	6 Αποστάσεις ασφαλείας από μηχανήματα και εξοπλισμό που παράγει θόρυβο (ΠΔ 149/2006)
	7 Περιορισμός της έκθεσης σε θόρυβο με διαχειριστικά μέτρα (διαλείμματα, εναλλαγή αντικειμένου εργασίας, εναλλαγή εργαζομένων για την εκτέλεση της ίδιας εργασίας) (ΠΔ 149/2006)
	8 Εξέταση της κατάστασης της υγείας του προσωπικού που εκτίθεται σε θόρυβο από τον γιατρό εργασίας της επιχείρησης (Ν 3850/2010, ΠΔ 149/2006, ΠΔ 17/1996, Ν 1568/1981)
	9 Χρήση ΜΑΠ (ωτασπίδες, ωτοβύσματα) (Ν 3850/2010, ΠΔ 149/2006, ΠΔ 396/1994)

ΕΡΓΟ: ΤΙΤΛΟΣ ΠΡΑΞΗΣ "Ανοικτό Κέντρο Εμπορίου στην Λάρισα-Β' Φάση"

Σελίδα 21

Οδηγίες ασφαλούς εργασίας. Κατάλογος εργασιών

<b>Μέτρα</b>	10 Αποφυγή εργασιών κατά τις ώρες καλής ησυχίας
<b>Ενδεχόμενος ΚΙΝΔΥΝΟΣ</b>	: Μυοσκελετικοί τραυματισμοί
<b>Βαθμός επικινδυνότητας</b>	: 1
<b>Μέτρα</b>	1 Περιορισμός της χειρωνακτικής διακίνησης φορτίων με τη βοήθεια μηχανικών μέσων, όπου είναι εφικτό (ΠΔ 397/1994)
	2 Πριν από κάθε χειρωνακτική διακίνηση φορτίου πρέπει να λαμβάνονται υπόψη τα χαρακτηριστικά του φορτίου (βάρος, κέντρο βάρους, όγκος, σχήμα, λαβές, σύσταση) (ΠΔ 397/1994)
	3 Πριν από κάθε χειρωνακτική διακίνηση φορτίου πρέπει να λαμβάνονται υπόψη απαιτούμενη σωματική προσπάθεια (στροφή κορμού, απότομη μετακίνηση, ασταθής σωματική στάση) (ΠΔ 397/1994)
	4 Πριν από κάθε χειρωνακτική διακίνηση φορτίου πρέπει να λαμβάνονται υπόψη τα χαρακτηριστικά του εργασιακού περιβάλλοντος (ελεύθερος χώρος, διαθέσιμο ύψος, κλίση και ολισθηρότητα δαπέδου, θερμοκρασία, υγρασία, αερισμός, φωτισμός) (ΠΔ 397/1994)
	5 Πριν από κάθε χειρωνακτική διακίνηση φορτίου πρέπει να λαμβάνονται υπόψη τα χαρακτηριστικά της εργασίας (συχνότητα, διάρκεια, απόσταση, χρόνος ανάπαυσης, ρυθμός εργασίας) (ΠΔ 397/1994)
	6 Ενημέρωση των εργαζομένων για τα μέτρα ασφαλείας που πρέπει να λαμβάνουν. Επίσης η κατάσταση της υγείας τους και η σωματική τους διάπλαση πρέπει να μη δημιουργούν προβλήματα στην εκτέλεση των συγκεκριμένων εργασιών (Ν 3850/2010, ΠΔ 397/1994)
	7 Εξέταση της κατάστασης της υγείας του προσωπικού που εκτελεί χειρωνακτικές εργασίες από τον γιατρό εργασίας της επιχείρησης (Ν. 3850/10, ΠΔ 397/1994, ΠΔ 17/1996, Ν 1568/1985)



Με τη συγχρηματοδότηση της Ευρωπαϊκής Ένωσης



<b>Ενδεχόμενος ΚΙΝΔΥΝΟΣ</b> : Γλίστριμα - παραπάτημα	
Βαθμός επικινδυνότητας : 1	
<b>Μέτρα</b>	1 Διατήρηση καλού νοικοκυριού στο εργοτάξιο (ΠΔ 1073/1981)
	2 Διατήρηση των προσβάσεων σε καλή κατάσταση (ΠΔ 1073/1981)
	3 Επαρκής φωτισμός των θέσεων εργασίας και των προσβάσεων σε αυτές (ΠΔ 1073/1981)
	4 Αποφυγή πέρασματος καλωδίων, σωλήνων, αγωγών σε δάπεδα που χρησιμοποιούνται ως προσβάσεις ή θέσεις εργασίας. Εναλλακτικά προτείνεται η τοποθέτησή τους σε ασφαλές ύψος ή το πέρασμά τους από τα άκρα των διαδρόμων. Σε αυτή την περίπτωση πρέπει να ληφθεί υπόψη η προστασία (κάλυψη) και η σήμανση τους (ΠΔ 1073/1981)
	5 Άμεσος καθαρισμός των δαπέδων που καθίστανται ολισθηρά (πχ από πτώση λιπαντικών) (ΠΔ 1073/1981)
<b>Ενδεχόμενος ΚΙΝΔΥΝΟΣ</b> : Δονήσεις	
Βαθμός επικινδυνότητας : 1	
<b>Μέτρα</b>	1 Τακτική συντήρηση του εξοπλισμού και επισκευή φθορών (N 3850/2010, ΠΔ 1073/1981, ΠΔ 395/1994)
	2 Συντήρηση των συστημάτων αναρτήσεων φορητών και μηχανημάτων (N 3850/2010, ΠΔ 1073/1981, ΠΔ 395/1994, ΠΔ 305/1996)
	3 Επιλογή εργαλείων με διατάξεις απορρόφησης ενέργειας (ΠΔ 395/1994)
	4 Περιορισμός της έκθεσης σε κραδασμούς με διαχειριστικά μέτρα (διαλείμματα, εναλλαγή αντικειμένου εργασίας, εναλλαγή εργαζομένων για την εκτέλεση της ίδιας εργασίας)
	5 Εξέταση της κατάστασης της υγείας του προσωπικού που εκτίθεται σε δονήσεις από τον γιατρό εργασίας της επιχείρησης (N 3850/2010, ΠΔ 17/1996, N 1568/1985)
	6 Χρήση ΜΑΠ (γάντια) (N 3850/2010, ΠΔ 396/1994)
<b>Ενδεχόμενος ΚΙΝΔΥΝΟΣ</b> : Κίνδυνοι από ηλεκτροσυγκολλήσεις	
Βαθμός επικινδυνότητας : 2	
<b>Μέτρα</b>	1 Λιμνάζοντα νερά έχουν απομακρυνθεί πριν ξεκινήσουν οι εργασίες ηλεκτροσυγκολλήσεως (ΠΔ 95/1978)
	2 Υπάρχουν κατάλληλοι πυροσβεστήρες αναλόγως του χώρου όπου διεξάγονται οι εργασίες (ΠΔ 95/1978)
	3 Οι εργασίες ηλεκτροσυγκολλήσεως διεξάγονται σε απόσταση ασφαλείας από αποθηκευμένα εύφλεκτα υλικά στο χώρο του εργοταξίου. Όλα τα εύφλεκτα υλικά πρέπει να έχουν απομακρυνθεί σε απόσταση ασφαλείας (ΠΔ 95/1978)
	4 Επισκευάζεται ή αντικαθίσταται τυχόν φθαρμένος εξοπλισμός (ΠΔ 95/1978)

ΕΡΓΟ: ΤΙΤΛΟΣ ΠΡΑΞΗΣ "Ανοικτό Κέντρο Εμπορίου στην Λάρισα-Β' Φάση"

Σελίδα 22

Οδηγίες ασφαλούς εργασίας. Κατάλογος εργασιών

<b>Μέτρα</b>	5 Παρέχονται προστατευτικά μέσα για την ακτινοβολία και τις αναθυμιάσεις (ΠΔ 95/1978)
	6 Ο θόρυβος από τις γεννήτριες δεν ενοχλεί τους εργαζόμενους ή τρίτους στο χώρο εργασίας (ΠΔ 95/1978, ΠΔ 149/2006)
	7 Σε περίπτωση που χρησιμοποιείται πίνακας παροχής ηλεκτρικού ρεύματος, ο πίνακας παραμένει κλειδωμένος και προφυλαγμένος από καιρικές συνθήκες, τα καλώδια είναι ελεγμένα για τυχόν φθορές και οι διαδρομές τους δεν δημιουργούν εμπόδια σε άλλες δραστηριότητες στο χώρο (N 3850/2010, ΠΔ 1073/1981)
	8 Όσοι δεν εμπλέκονται σε εργασίες ηλεκτροσυγκόλλησης παραμένουν σε απόσταση ασφαλείας από τον χώρο όπου αυτές εκτελούνται και δεν επεμβαίνουν στον σχετικό εξοπλισμό (ΠΔ 95/1978)
	9 Δεν καπνίζει κανείς και δεν γίνεται χρήση γυμνής φλόγας στο χώρο εργασίας ηλεκτροσυγκολλήσεων (N 3850/2010, ΠΔ 17/1996, ΠΔ 95/1978)
	10 Εφόσον κρίνεται απαραίτητο, οι εργασίες ηλεκτροσυγκολλήσεως να γίνονται με κάλυψη του χώρου και επαρκή αερισμό αυτού (ΠΔ 95/1978)
<b>Μ.Α.Π.</b>	1 Κράνος με ενσωματωμένη μάσκα ηλεκτροσυγκολλητή EN 175, EN 169



Με τη συγχρηματοδότηση της Ευρωπαϊκής Ένωσης



	2 Παπούτσια (απαραίτητα για κάθε εργασία στο εργοτάξιο) EN ISO 20345 (S3)
	3 Ζώνη ασφαλείας 5 σημείων EN 361, EN 358
	4 Γάντια EN 388:2016 (έναντι μηχανικών κινδύνων)
	5 Κράνος (απαραίτητο για κάθε εργασία στο εργοτάξιο) EN 397
	6 Γάντια για ηλεκτροσυγκολλήσεις EN 388, EN 407, EN 12477
	7 Ποδιά για ηλεκτροσυγκολλήσεις EN 470, EN ISO 11611:2015
	8 Ανακλαστικό γιλέκο EN ISO 20471 (class 2)
<b>ΕΡΓΑΣΙΑ</b>	: <b>ΚΑΤΑΣΚΕΥΗ ΣΤΕΓΗΣ</b>
<b>Ανάλυση εργασίας</b>	: Κατασκευή ζευκτών Κατασκευή σανιδώματος Επικεράμωση
<b>Ενδεχόμενος ΚΙΝΔΥΝΟΣ</b>	: Πτώση εργαζόμενου από σκάλα
<b>Βαθμός επικινδυνότητας</b>	: 3
<b>Μέτρα</b>	1 Χρήση σκαλών για σύντομες και "ελαφριές" εργασίες (ΠΔ 22/1933, ΠΔ 17/1978, ΠΔ 155/2004, ΠΔ 1073/81)
	2 Τακτικός έλεγχος των σκαλών (συνιστάται πριν από κάθε χρήση να διενεργείται οπτικός έλεγχος) (ΠΔ 305/1996, ΠΔ 1073/81, ΠΔ 22/1933, ΠΔ 17/1978)
	3 Στήριξη των σκαλών σε σταθερό και συμπαγές δάπεδο (ΠΔ 22/1933, ΠΔ 17/1978, ΠΔ 1073/81, ΠΔ 155/2004)
	4 Χρήση μεταλλικών σκαλών με χωνευτά σκαλοπάτια (ΠΔ 22/1933, ΠΔ 17/1978)
	5 Εξασφάλιση των δύο άκρων των σκαλών (ΠΔ 22/1933, ΠΔ 17/1978, ΠΔ 1073/81, ΠΔ 155/2004)
	6 Χρήση σκαλών που προεξέχουν κατά 1 μ από το επιθυμητό δάπεδο εργασίας, ώστε να διευκολύνεται η κάθοδος από αυτές (ΠΔ 155/2004, ΠΔ 22/1933, ΠΔ 17/1978, ΠΔ 1073/81)
<b>Ενδεχόμενος ΚΙΝΔΥΝΟΣ</b>	: Πτώση εργαζόμενου από στέγη
<b>Βαθμός επικινδυνότητας</b>	: 3
<b>Μέτρα</b>	1 Περίφραξη της στέγης με διπλή σανίδα σε ύψος 1 μ από το πάτημα, μονή σανίδα σε ύψος 0,5 μ και σοβατεπί ύψους 15 εκ (ΠΔ 305/1996, ΠΔ 1073/1981, ΠΔ 778/1980)
	2 Περίφραξη της στέγης με μεταλλικές κουπαστές σε ύψος 1 μ και 0,5 μ από το πάτημα και σοβατεπί ύψους 15 εκ (ΠΔ 305/1996, ΠΔ 1073/1981, ΠΔ 778/1980.)
	3 Περίφραξη της στέγης με προστατευτικό δίχτυ, σε ύψος τουλάχιστον 1 μ (ΠΔ 305/1996, ΠΔ 1073/1981)
	4 Χρήση ειδικά διαμορφωμένων διαδρόμων για την κυκλοφορία πάνω στη στέγη. Οι διάδρομοι συνιστάται να κατασκευάζονται από μαδέρια πάχους 0,05 μ και να έχουν ως ελάχιστες διαστάσεις 2,00Χ0,60 μ. Επάνω στα δάπεδα των διαδρόμων συνιστάται να τοποθετούνται εγκάρσιοι πήχεις (σανίδια), σε όλο το πλάτος τους. Εναλλακτικά προτείνεται η χρησιμοποίηση άλλων υλικών αντίστοιχης αντοχής και ιδιοτήτων. Για την κυκλοφορία των εργαζομένων πρέπει να χρησιμοποιούνται τουλάχιστον δυο διάδρομοι, ώστε όταν μετατοπίζεται χειρωνακτικά ο ένας, οι εργαζόμενοι να βρίσκονται στον άλλο (ΠΔ 305/1996, ΠΔ 1073/1981, ΠΔ 778/1980)

ΕΡΓΟ: ΤΙΤΛΟΣ ΠΡΑΞΗΣ "Ανοικτό Κέντρο Εμπορίου στην Λάρισα-Β' Φάση"

Σελίδα 23

Οδηγίες ασφαλών εργασιών. Κατάλογος εργασιών

<b>Μέτρα</b>	5 Απαγόρευση αφαίρεσης οποιασδήποτε προστατευτικής διάταξης, εφόσον δεν ληφθούν αντισταθμιστικά μέτρα (ΠΔ 1073/1981, ΠΔ 155/2004)
<b>Ενδεχόμενος ΚΙΝΔΥΝΟΣ</b>	: Πτώση αντικειμένων από ύψος
<b>Βαθμός επικινδυνότητας</b>	: 2
<b>Μέτρα</b>	1 Αποφυγή τοποθέτησης υλικών σε θέσεις από τις οποίες μπορεί να πέσουν (πέρατα πλακών, κλιμακοστάσια, σκαλωσιές, σιδηροκατασκευές) (ΠΔ 778/1980, ΠΔ 305/1996)
	2 Τοποθέτηση σοβατεπιού στα δάπεδα εργασίας, πέρατα πλακών, ικριώματα ή προστασία αυτών με πλέγμα (ΠΔ 305/1996, ΠΔ 778/1980)



Με τη συγχρηματοδότηση της Ευρωπαϊκής Ένωσης



	3 Κατασκευή προστατευτικής σκάφης στα ικρίωματα. Η σκάφη κατασκευάζεται σε ύψος μεγαλύτερο από 3,50 μ από το πεζοδρόμιο. Το δάπεδο της σκάφης πρέπει να κατασκευάζεται από ανθεκτικό υλικό. Το πλάτος του δαπέδου της σκάφης πρέπει να είναι τουλάχιστον 1,30 μ. Εν συνεχεία διαμορφώνεται κεκλιμένο επίπεδο (αντένα), κλίσης 1:2, ύψους 80 εκ (ΠΔ 778/1980)
	4 Τοποθέτηση προστατευτικού δικτυώματος στην εξωτερική πλευρά του ικρίωματος για τη συγκράτηση υλικών (ΠΔ 1073/1981, ΠΔ 778/1980)
	5 Αποφυγή παραμονής κάτω από θέσεις εργασίας σε ύψος (ΠΔ 1073/1981)
	6 Περίφραξη - αποκλεισμός και σήμανση του χώρου εργασίας, εφόσον εκτελούνται εργασίες σε ύψος (ΠΔ 1073/1981, ΠΔ 305/1996)
	7 Περίφραξη - αποκλεισμός και σήμανση του χώρου κάτω από σκαλωσιές (ΠΔ 1073/1981, ΠΔ 105/1995, ΠΔ 305/1996)
	8 Χρήση ειδικής ζώνης - εργαλειοθήκης (ΠΔ 155/2004)
<b>Ενδεχόμενος ΚΙΝΔΥΝΟΣ</b> : Ηλεκτροπληξία	
<b>Βαθμός επικινδυνότητας</b> : 2	
<b>Μέτρα</b>	<p>1 Οι ηλεκτρικές εγκαταστάσεις του εργοταξίου να ακολουθούν τις διατάξεις του Προτύπου ΕΛΟΤ HD 384. Η ίδια πρόβλεψη ισχύει και για κάθε είδους συσκευή ή μηχανήμα που λειτουργεί με ηλεκτρικό ρεύμα (Ν 3850/2010, ΑΠ Φ 7.5/1816/88/2004)</p> <p>2 Οι ηλεκτρικοί πίνακες διανομής πρέπει να είναι μεταλλικοί ή πλαστικοί, στεγανού τύπου, με δυνατότητα κλειδώματος. Οι πίνακες πρέπει να γειώνονται. Επίσης πρέπει να φέρουν προστατευτικό διακόπτη διαφυγής (διαφορικής προστασίας – αντιηλεκτροπληξιακός αυτόματος). Η εγκατάσταση και η συντήρηση των πινάκων πρέπει να γίνεται από αδειούχο ηλεκτρολόγο. Οι πίνακες πρέπει να παραμένουν κλειδωμένοι (Ν 3850/2010, ΠΔ 1073/1981, ΑΠ Φ 7.5/1816/88/2004)</p> <p>3 Οι γραμμές τροφοδοσίας ηλεκτρικού ρεύματος να είναι ενισχυμένης μηχανικής αντοχής και ηλεκτρικής μόνωσης (ΑΠ Φ 7.5/1816/88/2004)</p> <p>4 Οι διαδρομές των καλωδίων προς τα ηλεκτρικά εργαλεία πρέπει να μη δημιουργούν προβλήματα στη λειτουργία του εργοταξίου. Συνιστάται η κάλυψη τους (πέραςμα σε σωλήνες, σκέπασμα με μαδέρια, υπογειοποίηση), η υπέργεια διαδρομή και η τοποθέτηση τους εκτός διαδρόμων κίνησης προσωπικού, μηχανημάτων και οχημάτων (ΠΔ 1073/1981, ΑΠ Φ 7.5/1816/88/2004)</p> <p>5 Η κατάσταση του εξοπλισμού να είναι άριστη. Φθαρμένα εργαλεία, καλώδια, φως, πολύπριζα και πρίζες πρέπει να αντικαθίστανται άμεσα (Ν.3850/10, ΠΔ 1073/1981, ΑΠ Φ 7.5/1816/88/2004)</p>
<b>Ενδεχόμενος ΚΙΝΔΥΝΟΣ</b> : Ηλεκτροπληξία λόγω εναέριου δικτύου	
<b>Βαθμός επικινδυνότητας</b> : 2	
<b>Μέτρα</b>	<p>1 Σε περίπτωση ύπαρξης υπογείων ή/και εναερίων αγωγών ηλεκτρικού ρεύματος κοντά στο εργοτάξιο πρέπει να ειδοποιείται ο ΔΕΔΔΗΕ από τον Ανάδοχο, πριν την έναρξη των εργασιών. Τα μέτρα ασφαλείας που θα ληφθούν πρέπει να εξεταστούν από κοινού με την αρμόδια υπηρεσία του ΔΕΔΔΗΕ. Τα προτεινόμενα μέτρα θα ληφθούν κατόπιν έγκρισης του ΔΕΔΔΗΕ (ΠΔ 1073/1981)</p> <p>2 Υπογειοποίηση ή παραλλαγή του δικτύου παροχής ηλεκτρικού ρεύματος (ΠΔ 1073/1981)</p> <p>3 Αποφυγή διακίνησης υλικών σε θέσεις κοντά στους αγωγούς (ΠΔ 1073/1981)</p> <p>4 Τήρηση απόστασης ασφαλείας (η οποία θα υποδειχθεί από τον ΔΕΔΔΗΕ) από αγωγούς μέσης τάσης και γενικά κάθε είδους αγωγό (ΠΔ 1073/1981)</p> <p>5 Τοποθέτηση προστατευτικών δοκών για την εξασφάλιση της απαιτούμενης απόστασης ασφαλείας. Σε περίπτωση που είναι αδύνατη η συγκεκριμένη λύση, προτείνεται η τοποθέτηση σήμανσης (πχ σχοινί με κρεμασμένες πινακίδες ή αλυσίδες, αναλόγως του ύψους) σε απόσταση ασφαλείας (ΠΔ 1073/1981)</p>

**Ενδεχόμενος ΚΙΝΔΥΝΟΣ** : Μυοσκελετικοί τραυματισμοί



Με τη συγχρηματοδότηση της Ευρωπαϊκής Ένωσης



<b>Βαθμός επικινδυνότητας</b> : 1	
<b>Μέτρα</b>	1 Περιορισμός της χειρωνακτικής διακίνησης φορτίων με τη βοήθεια μηχανικών μέσων, όπου είναι εφικτό (ΠΔ 397/1994)
	2 Πριν από κάθε χειρωνακτική διακίνηση φορτίου πρέπει να λαμβάνονται υπόψη τα χαρακτηριστικά του φορτίου (βάρος, κέντρο βάρους, όγκος, σχήμα, λαβές, σύσταση) (ΠΔ 397/1994)
	3 Πριν από κάθε χειρωνακτική διακίνηση φορτίου πρέπει να λαμβάνονται υπόψη απαιτούμενη σωματική προσπάθεια (στροφή κορμού, απότομη μετακίνηση, ασταθής σωματική στάση) (ΠΔ 397/1994)
	4 Πριν από κάθε χειρωνακτική διακίνηση φορτίου πρέπει να λαμβάνονται υπόψη τα χαρακτηριστικά του εργασιακού περιβάλλοντος (ελεύθερος χώρος, διαθέσιμο ύψος, κλίση και ολισθηρότητα δαπέδου, θερμοκρασία, υγρασία, αερισμός, φωτισμός) (ΠΔ 397/1994)
	5 Πριν από κάθε χειρωνακτική διακίνηση φορτίου πρέπει να λαμβάνονται υπόψη τα χαρακτηριστικά της εργασίας (συχνότητα, διάρκεια, απόσταση, χρόνος ανάπαυσης, ρυθμός εργασίας) (ΠΔ 397/1994)
	6 Ενημέρωση των εργαζομένων για τα μέτρα ασφάλειας που πρέπει να λαμβάνουν. Επίσης η κατάσταση της υγείας τους και η σωματική τους διάπλαση πρέπει να μη δημιουργούν προβλήματα στην εκτέλεση των συγκεκριμένων εργασιών (Ν 3850/2010, ΠΔ 397/1994)
	7 Εξέταση της κατάστασης της υγείας του προσωπικού που εκτελεί χειρωνακτικές εργασίες από τον γιατρό εργασίας της επιχείρησης (Ν. 3850/10, ΠΔ 397/1994, ΠΔ 17/1996, Ν 1568/1985)
<b>Ενδεχόμενος ΚΙΝΔΥΝΟΣ</b> : Γλίστριμα - παραπάτημα	
<b>Βαθμός επικινδυνότητας</b> : 1	
<b>Μέτρα</b>	1 Διατήρηση καλού νοικοκυριού στο εργοτάξιο (ΠΔ 1073/1981)
	2 Διατήρηση των προσβάσεων σε καλή κατάσταση (ΠΔ 1073/1981)
	3 Επαρκής φωτισμός των θέσεων εργασίας και των προσβάσεων σε αυτές (ΠΔ 1073/1981)
	4 Αποφυγή πέρασματος καλωδίων, σωλήνων, αγωγών σε δάπεδα που χρησιμοποιούνται ως προσβάσεις ή θέσεις εργασίας. Εναλλακτικά προτείνεται η τοποθέτησή τους σε ασφαλές ύψος ή το πέρασμα τους από τα άκρα των διαδρόμων. Σε αυτή την περίπτωση πρέπει να ληφθεί υπόψη η προστασία (κάλυψη) και η σήμανση τους (ΠΔ 1073/1981)
	5 Άμεσος καθαρισμός των δαπέδων που καθίστανται ολισθηρά (πχ από πτώση λιπαντικών) (ΠΔ 1073/1981)
<b>Μ.Α.Π.</b>	1 Παπούτσια (απαραίτητα για κάθε εργασία στο εργοτάξιο) EN ISO 20345 (S3)
	2 Ζώνη ασφαλείας 5 σημείων EN 361, EN 358
	3 Κράνος (απαραίτητο για κάθε εργασία στο εργοτάξιο) EN 397
<b>ΕΡΓΑΣΙΑ</b> : <b>ΕΠΕΝΔΥΣΕΙΣ ΔΑΠΕΔΩΝ</b>	
<b>Ανάλυση εργασίας</b> : Μεταφορά υλικών Προετοιμασία επιφάνειας Τοποθέτηση υλικού	
<b>Ενδεχόμενος ΚΙΝΔΥΝΟΣ</b> : Πιάσιμο - σύνθλιψη - χτύπημα	
<b>Βαθμός επικινδυνότητας</b> : 2	
<b>Μέτρα</b>	1 Τα κινούμενα μέρη των μηχανών πρέπει να φέρουν προφυλακτήρες (Ν. 3850/10, ΠΔ 395/1994)
	2 Οι εργαζόμενοι πρέπει να κρατούν αποστάσεις ασφαλείας από μηχανήματα, οχήματα και εξοπλισμό
	3 Οι εργαζόμενοι πρέπει να κρατούν αποστάσεις ασφαλείας από κινούμενα φορτία (ΠΔ 1073/1981)
	4 Οι εργαζόμενοι πρέπει να αποφεύγουν να βρίσκονται μεταξύ κινούμενου φορτίου, μηχανήματος, οχήματος, εξοπλισμού και σταθερού δομικού στοιχείου (ΠΔ 1073/1981)
	5 Οι εργαζόμενοι πρέπει να αποφεύγουν τις μετατροπές - συντηρήσεις εξοπλισμού, εφόσον δεν έχουν εξουσιοδοτηθεί για το σκοπό αυτό (ΠΔ 1073/1981, ΠΔ 395/1994)
<b>Ενδεχόμενος ΚΙΝΔΥΝΟΣ</b> : Ηλεκτροπληξία	
<b>Βαθμός επικινδυνότητας</b> : 2	
<b>Μέτρα</b>	1 Οι ηλεκτρικές εγκαταστάσεις του εργοταξίου να ακολουθούν τις διατάξεις του Προτύπου ΕΛΟΤ HD 384. Η ίδια πρόβλεψη ισχύει και για κάθε είδους συσκευή ή μηχανήμα που λειτουργεί με ηλεκτρικό ρεύμα (Ν 3850/2010, ΑΠ Φ 7.5/1816/88/2004)



Με τη συγχρηματοδότηση  
της Ευρωπαϊκής Ένωσης



## Οδηγίες ασφαλών εργασιών. Κατάλογος εργασιών

<b>Μέτρα</b>	<p>2 Οι ηλεκτρικοί πίνακες διανομής πρέπει να είναι μεταλλικοί ή πλαστικοί, στεγανού τύπου, με δυνατότητα κλειδώματος. Οι πίνακες πρέπει να γειώνονται. Επίσης πρέπει να φέρουν προστατευτικό διακόπτη διαφυγής (διαφορικής προστασίας – αντιηλεκτροπληξιακός αυτόματος). Η εγκατάσταση και η συντήρηση των πινάκων πρέπει να γίνεται από αδειούχο ηλεκτρολόγο. Οι πίνακες πρέπει να παραμένουν κλειδωμένοι (Ν 3850/2010, ΠΔ 1073/1981, ΑΠ Φ 7.5/1816/88/2004)</p> <p>3 Οι γραμμές τροφοδοσίας ηλεκτρικού ρεύματος να είναι ενισχυμένης μηχανικής αντοχής και ηλεκτρικής μόνωσης (ΑΠ Φ 7.5/1816/88/2004)</p> <p>4 Οι διαδρομές των καλωδίων προς τα ηλεκτρικά εργαλεία πρέπει να μη δημιουργούν προβλήματα στη λειτουργία του εργοταξίου. Συνιστάται η κάλυψη τους (πέρασμα σε σωλήνες, σκέπασμα με μαδέρια, υπογειοποίηση), η υπέργεια διαδρομή και η τοποθέτηση τους εκτός διαδρόμων κίνησης προσωπικού, μηχανημάτων και οχημάτων (ΠΔ 1073/1981, ΑΠ Φ 7.5/1816/88/2004)</p> <p>5 Η κατάσταση του εξοπλισμού να είναι άριστη. Φθαρμένα εργαλεία, καλώδια, φως, πολυπριζα και πρίζες πρέπει να αντικαθίστανται άμεσα (Ν.3850/10, ΠΔ 1073/1981, ΑΠ Φ 7.5/1816/88/2004)</p>
<b>Ενδεχόμενος ΚΙΝΔΥΝΟΣ</b>	: Πυρκαγιά
<b>Βαθμός επικινδυνότητας</b>	: 2
<b>Μέτρα</b>	<p>1 Αποφυγή τοποθέτησης εύφλεκτων υλικών κοντά σε πηγές ανάφλεξης (ΠΔ 1073/1981)</p> <p>2 Αποφυγή εκτέλεσης "θερμών" εργασιών (χρήση τροχού, ηλεκτροσυγκόλλησης, φλόγας αερίου) κοντά σε εύφλεκτα υλικά (Ν 3850/2010, ΠΔ 17/1996, ΠΔ 1073/1981, ΠΔ 95/1978)</p> <p>3 Αποφυγή ανεξέλεγκτης ρίψης σκουπιδιών σε οποιοδήποτε χώρο (ΠΔ 1073/1981)</p> <p>4 Απομείωση θάμνων και χαμηλής βλάστησης κατά τους καλοκαιρινούς μήνες</p> <p>5 Απαγόρευση φωτιάς στο εργοτάξιο για οποιοδήποτε λόγο (πχ θέρμανση) (ΠΔ 1073/1981)</p> <p>6 Απαγόρευση καπνίσματος και γυμνής φλόγας σε επικίνδυνους χώρους (Ν 3850/2010, ΠΔ 17/1996, ΠΔ 1073/1981)</p> <p>7 Χρήση πυροσβεστικών μέσων (πυροσβεστήρες). Για την αποτελεσματική χρήση των πυροσβεστήρων συνιστάται να γίνεται ενημέρωση του προσωπικού. Επίσης σημειώνεται ότι τα πυροσβεστικά μέσα πρέπει να τοποθετούνται σε εύκολα προσβάσιμες θέσεις (Ν 3850/2010, ΠΔ 1073/1981, ΠΔ 95/1978)</p> <p>8 Σύσταση ομάδας πυρασφάλειας εργοταξίου (συνιστάται τα μέλη της να βρίσκονται στο εργοτάξιο σε καθημερινή βάση, να γνωρίζουν το εργοτάξιο και να έχουν ενημερωθεί για τη χρήση των πυροσβεστικών μέσων) (Ν 3850/2010, ΠΔ 1073/1981, ΠΔ 95/1978, ΠΔ 17/1996)</p>
<b>Ενδεχόμενος ΚΙΝΔΥΝΟΣ</b>	: Θόρυβος
<b>Βαθμός επικινδυνότητας</b>	: 1
<b>Μέτρα</b>	<p>1 Τοποθέτηση πηγών θορύβου (πχ γεννήτριες) μακριά από τις θέσεις εργασίας (ΠΔ 149/2006)</p> <p>2 Απομόνωση των πηγών θορύβου με χωρίσματα (ΠΔ 149/2006)</p> <p>3 Εκτέλεση θορυβωδών εργασιών (πχ χρήση αεροσυμπιεστή) μακριά από άλλα συνεργεία (ΠΔ 149/2006)</p> <p>4 Αποφυγή αφαίρεσης σιγαστήρων και των προστατευτικών καλυμμάτων των μηχανημάτων (ΠΔ 149/2006, ΠΔ 395/1994)</p> <p>5 Συντήρηση του εξοπλισμού σύμφωνα με τις προδιαγραφές του κατασκευαστή του (Ν 3850/2010, ΠΔ 395/1994)</p> <p>6 Αποστάσεις ασφαλείας από μηχανήματα και εξοπλισμό που παράγει θόρυβο (ΠΔ 149/2006)</p> <p>7 Περιορισμός της έκθεσης σε θόρυβο με διαχειριστικά μέτρα (διαλείμματα, εναλλαγή αντικειμένου εργασίας, εναλλαγή εργαζομένων για την εκτέλεση της ίδιας εργασίας) (ΠΔ 149/2006)</p> <p>8 Εξέταση της κατάστασης της υγείας του προσωπικού που εκτίθεται σε θόρυβο από τον γιατρό εργασίας της επιχείρησης (Ν 3850/2010, ΠΔ 149/2006, ΠΔ 17/1996, Ν 1568/1981)</p> <p>9 Χρήση ΜΑΠ (ωτασπίδες, ωτοβύσματα) (Ν 3850/2010, ΠΔ 149/2006, ΠΔ 396/1994)</p>

	10 Αποφυγή εργασιών κατά τις ώρες καινής ησυχίας
<b>Ενδεχόμενος ΚΙΝΔΥΝΟΣ</b>	: Μυοσκελετικοί τραυματισμοί
<b>Βαθμός επικινδυνότητας</b>	: 1
<b>Μέτρα</b>	1 Περιορισμός της χειρωνακτικής διακίνησης φορτίων με τη βοήθεια μηχανικών μέσων, όπου είναι εφικτό (ΠΔ 397/1994)

ΕΡΓΟ: ΤΙΤΛΟΣ ΠΡΑΞΗΣ "Ανοικτό Κέντρο Εμπορίου στην Λάρισα-Β' Φάση"

Σελίδα 26

Οδηγίες ασφαλούς εργασίας: Κατάλογος εργασιών

<b>Μέτρα</b>	2 Πριν από κάθε χειρωνακτική διακίνηση φορτίου πρέπει να λαμβάνονται υπόψη τα χαρακτηριστικά του φορτίου (βάρος, κέντρο βάρους, όγκος, σχήμα, λαβές, σύσταση) (ΠΔ 397/1994)
	3 Πριν από κάθε χειρωνακτική διακίνηση φορτίου πρέπει να λαμβάνονται υπόψη απαιτούμενη σωματική προσπάθεια (στροφή κορμού, απότομη μετακίνηση, ασταθής σωματική στάση) (ΠΔ 397/1994)
	4 Πριν από κάθε χειρωνακτική διακίνηση φορτίου πρέπει να λαμβάνονται υπόψη τα χαρακτηριστικά του εργασιακού περιβάλλοντος (ελεύθερος χώρος, διαθέσιμο ύψος, κλίση και ολισθηρότητα δαπέδου, θερμοκρασία, υγρασία, αερισμός, φωτισμός) (ΠΔ 397/1994)
	5 Πριν από κάθε χειρωνακτική διακίνηση φορτίου πρέπει να λαμβάνονται υπόψη τα χαρακτηριστικά της εργασίας (συχνότητα, διάρκεια, απόσταση, χρόνος ανάπαυσης, ρυθμός εργασίας) (ΠΔ 397/1994)
	6 Ενημέρωση των εργαζομένων για τα μέτρα ασφάλειας που πρέπει να λαμβάνουν. Επίσης η κατάσταση της υγείας τους και η σωματική τους διάπλαση πρέπει να μη δημιουργούν προβλήματα στην εκτέλεση των συγκεκριμένων εργασιών (Ν 3850/2010, ΠΔ 397/1994)
	7 Εξέταση της κατάστασης της υγείας του προσωπικού που εκτελεί χειρωνακτικές εργασίες από τον γιατρό εργασίας της επιχείρησης (Ν. 3850/10, ΠΔ 397/1994, ΠΔ 17/1996, Ν 1568/1985)
<b>Ενδεχόμενος ΚΙΝΔΥΝΟΣ</b>	: Γλίστριμα - παραπάτημα
<b>Βαθμός επικινδυνότητας</b>	: 1
<b>Μέτρα</b>	1 Διατήρηση καλού νοικοκυριού στο εργοτάξιο (ΠΔ 1073/1981)
	2 Διατήρηση των προσβάσεων σε καλή κατάσταση (ΠΔ 1073/1981)
	3 Επαρκής φωτισμός των θέσεων εργασίας και των προσβάσεων σε αυτές (ΠΔ 1073/1981)
	4 Αποφυγή περάσματος καλωδίων, σωλήνων, αγωγών σε δάπεδα που χρησιμοποιούνται ως προσβάσεις ή θέσεις εργασίας. Εναλλακτικά προτείνεται η τοποθέτησή τους σε ασφαλή ύψος ή το πέρασμά τους από τα άκρα των διαδρόμων. Σε αυτή την περίπτωση πρέπει να ληφθεί υπόψη η προστασία (κάλυψη) και η σήμανση τους (ΠΔ 1073/1981)
	5 Άμεσος καθαρισμός των δαπέδων που καθίστανται ολισθηρά (πχ από πτώση λιπαντικών) (ΠΔ 1073/1981)
<b>Ενδεχόμενος ΚΙΝΔΥΝΟΣ</b>	: Σκόνη από λείανση - κόψιμο
<b>Βαθμός επικινδυνότητας</b>	: 1
<b>Μέτρα</b>	1 Διεξαγωγή εργασιών που παράγουν σκόνη (πχ κοπή, λείανση, τρόχισμα) σε εξωτερικούς χώρους
	2 Διεξαγωγή εργασιών που παράγουν σκόνη (πχ κοπή, λείανση, τρόχισμα) μακριά από άλλα συνεργεία και τρίτους (Ν.3850/10)
	3 Χρήση Μέσων Ατομικής Προστασίας (μάσκα, γυαλιά, γάντια, φόρμα) κατόπιν εκτίμησης του Τεχνικού Ασφάλειας ή/και του Γιατρού Εργασίας (Ν.3850/10,ΠΔ 396/1994)
<b>Ενδεχόμενος ΚΙΝΔΥΝΟΣ</b>	: Έκθεση σε βλαπτικές ουσίες
<b>Βαθμός επικινδυνότητας</b>	: 2
<b>Μέτρα</b>	1 Τα χημικά πρέπει να συνοδεύονται με τα Δελτία Πληροφοριών Ασφάλειας (MSDS) κατά την παραλαβή τους στο εργοτάξιο (ΠΔ 339/2001, ΠΔ 388/2001, ΠΔ 307/1986, ΠΔ 77/1993)
	2 Ενημέρωση των εργαζομένων για την ασφαλή χρήση των χημικών, σύμφωνα με τα αναγραφόμενα στα Δελτία Πληροφοριών Ασφάλειας (MSDS) τους (Ν 3850/2010, ΠΔ 339/2001, ΠΔ 388/2001, ΠΔ 307/1986, ΠΔ 77/1993)



Με τη συγχρηματοδότηση της Ευρωπαϊκής Ένωσης



	3 Αποθήκευση των χημικών σύμφωνα με τις προδιαγραφές του προμηθευτή τους (ΠΔ 339/2001, ΠΔ 388/2001, ΠΔ 307/1986, ΠΔ 77/1993, ΠΔ 305/1996)
	4 Χρήση των χημικών σύμφωνα με τις προδιαγραφές του προμηθευτή τους (ΠΔ 339/2001, ΠΔ 388/2001, ΠΔ 307/1986, ΠΔ 77/1993)
	5 Χρήση ΜΑΠ, σύμφωνα με τα αναγραφόμενα στα Δελτία Πληροφοριών Ασφάλειας (MSDS) των χημικών και κατόπιν Γραπτής Εκτίμησης του Τεχνικού Ασφάλειας ή/και του Γιατρού Εργασίας (N 3850/2010, ΠΔ 396/1994, ΠΔ 339/2001, ΠΔ 388/2001, ΠΔ 307/1986, ΠΔ 77/1993)
	6 Σχολαστική τήρηση των κανόνων υγιεινής από το προσωπικό που χρησιμοποιεί χημικά, κατά τα διαλείμματα και μετά το πέρας της εργασίας (ΠΔ 339/2001, ΠΔ 388/2001, ΠΔ 307/1986, ΠΔ 77/1993)
	7 Περιοδική εξέταση της κατάσταση της υγείας του προσωπικού που χρησιμοποιεί χημικά, από το γιατρό εργασίας της επιχείρησης (N 3850/2010, ΠΔ 17/1996, N 1568/1985, ΠΔ 339/2001, ΠΔ 388/2001, ΠΔ 307/1986, ΠΔ 77/1993)
<b>Μ.Α.Π.</b>	1 Μάσκα ημίσειως προσώπου EN 149 (FFP2)

ΕΡΓΟ: ΤΙΤΛΟΣ ΠΡΑΞΗΣ "Ανοικτό Κέντρο Εμπορίου στην Λάρισα-Β' Φάση"

Σελίδα 27

Οδηγίες ασφαλών εργασιών. Κατάλογος εργασιών

<b>Μ.Α.Π.</b>	2 Παπούτσια (απαραίτητα για κάθε εργασία στο εργοτάξιο) EN ISO 20345 (S3)
	3 Γάντια EN 388:2016 (έναντι μηχανικών κινδύνων)
	4 Κράνος (απαραίτητο για κάθε εργασία στο εργοτάξιο) EN 397
<b>ΕΡΓΑΣΙΑ</b>	<b>: ΤΟΠΟΘΕΤΗΣΗ ΥΑΛΟΠΙΝΑΚΩΝ</b>
<b>Ανάλυση εργασίας</b>	: Μεταφορά υλικών στο χώρο Τοποθέτηση σκελετού Τοποθέτηση υαλοπινάκων
<b>Ενδεχόμενος ΚΙΝΔΥΝΟΣ</b>	: Πτώση εργαζόμενου από ύψος
<b>Βαθμός επικινδυνότητας</b>	: 3
<b>Μέτρα</b>	1 Περιφραγή των περάτων πλακών με διπλή σανίδα σε ύψος 1 μ από το δάπεδο, μονή σανίδα σε ύψος 0,5 μ και σοβατεπί ύψους 15 εκ (ΠΔ 1073/1981, ΠΔ 778/1980, ΠΔ 305/1996)
	2 Περιφραγή των περάτων πλακών με μεταλλικές κουπαστές σε ύψος 1 μ και 0,5 μ από το δάπεδο και σοβατεπί ύψους 15 εκ (ΠΔ 1073/1981, ΠΔ 778/1980, ΠΔ 305/1996)
	3 Περιφραγή των περάτων πλακών με προστατευτικό δίχτυ, σε ύψος τουλάχιστον 1 μ (ΠΔ 1073/1981, ΠΔ 778/1980, ΠΔ 305/1996)
	4 Περιφραγή των κλιμακοστασίων με διπλή σανίδα σε ύψος 1 μ από το πάτημα, μονή σανίδα σε ύψος 0,5 μ και σοβατεπί ύψους 15 εκ (ΠΔ 1073/1981, ΠΔ 778/1980, ΠΔ 305/1996)
	5 Περιφραγή των κλιμακοστασίων με μεταλλικές κουπαστές σε ύψος 1 μ και 0,5 μ από το πάτημα και σοβατεπί ύψους 15 εκ (ΠΔ 1073/1981, ΠΔ 778/1980, ΠΔ 305/1996)
	6 Περιφραγή των κλιμακοστασίων με προστατευτικό δίχτυ, σε ύψος τουλάχιστον 1 μ (ΠΔ 1073/1981, ΠΔ 778/1980, ΠΔ 305/1996)
	7 Περιφραγή των υπερυψωμένων θέσεων εργασίας, διαδρόμων και προσβάσεων με διατάξεις πλευρικής προστασίας (κουπαστές σε ύψος 1 μ και 0,5 μ από το δάπεδο και σοβατεπί ύψους 15 εκ ή με προστατευτικό δίχτυ ύψους τουλάχιστον 1 μ) (ΠΔ 1073/1981, ΠΔ 778/1980, ΠΔ 305/1996)
	8 Περιφραγή των κενών με διπλή σανίδα σε ύψος 1 μ από το δάπεδο, μονή σανίδα σε ύψος 0,5 μ και σοβατεπί ύψους 15 εκ (ΠΔ 1073/1981, ΠΔ 778/1980, ΠΔ 305/1996)
	9 Περιφραγή των κενών με μεταλλικές κουπαστές σε ύψος 1 μ και 0,5 μ από το δάπεδο και σοβατεπί ύψους 15 εκ (ΠΔ 1073/1981, ΠΔ 778/1980, ΠΔ 305/1996)
	10 Περιφραγή των κενών με προστατευτικό δίχτυ, σε ύψος τουλάχιστον 1 μ (ΠΔ 1073/1981, ΠΔ 305/1996)
	11 Κάλυψη των οριζοντίων κενών με υλικό αντοχής τουλάχιστον διπλάσιες του φορτίου που αναμένεται να δεχτεί (ΠΔ 1073/1981)
	12 Τοποθέτηση οριζόντιου προστατευτικού δικτύου κάτω από το κενό (ΠΔ 305/1996, ΠΔ 1073/1981)
	13 Χρήση συστήματος ατομικής προστασίας έναντι πτώσης από ύψος (ζώνη ασφαλείας) (N 3850/2010, ΠΔ 305/1996, ΠΔ 396/1994, ΠΔ 155/2004)



Με τη συγχρηματοδότηση  
της Ευρωπαϊκής Ένωσης



	14 Περίφραξη των διαδρόμων και των θέσεων εργασίας σε ύψος μεγαλύτερο του 0,75 μ, με μεταλλικές κουπαστές σε ύψος 1 μ και 0,5 μ από το δάπεδο και σοβατεπί ύψους 15 εκ (ΠΔ 305/1996, ΠΔ 1073/1981, ΠΔ 7789/1980)
	15 Κατασκευή κεκλιμένων διαδρόμων και προσβάσεων με κλίση που δεν υπερβαίνει το 1:2. Η αντοχή των υλικών πρέπει να υπερβαίνει τα αναμενόμενα φορτία (ΠΔ 1073/1981, ΠΔ 778/1980)
	16 Απαγόρευση αφαίρεσης οποιασδήποτε προστατευτικής διάταξης, εφόσον δεν ληφθούν αντισταθμιστικά μέτρα (ΠΔ 1073/1981, ΠΔ 155/2004)
<b>Ενδεχόμενος ΚΙΝΔΥΝΟΣ</b> : Πτώση εργαζόμενου από σκαλωσιά	
<b>Βαθμός επικινδυνότητας</b> : 3	
<b>Μέτρα</b>	1 Αποφυγή εργασίας σε ύψος έξω από σκαλωσιά (ΠΔ 1073/1981, ΠΔ 778/1980, ΠΔ 155/2004)
	2 Αποφυγή χρήσης κουπαστών σκαλωσιάς ως σκάλες πρόσβασης σε υψηλότερες θέσεις εργασίας (ΠΔ 1073/1981, ΠΔ 155/2004)
	3 Αποφυγή τοποθέτησης σκαλών (ή σκαλωσιών) σε δάπεδα σκαλωσιών (ΠΔ 1073/1981, ΠΔ 778/1980, ΠΔ 155/2004)
	4 Κατασκευή ικριώματος του οποίου τα δάπεδα εργασίας δεν απέχουν περισσότερο από 30 εκ από την κατασκευή. Σε διαφορετική περίπτωση πρέπει να τοποθετούνται προστατευτικές διατάξεις (κουπαστές) και από την εσωτερική πλευρά του ικριώματος (ΠΔ 778/1980)

*Οδηγίες ασφαλείας εργασιών. Κατάλογος εργασιών*

<b>Μέτρα</b>	5 Διαμόρφωση συνεχών δαπέδων εργασίας ικριωμάτων. Τα δάπεδα (και οι διατάξεις πλευρικής προστασίας) πρέπει να περιβάλλουν τις γωνίες της κατασκευής και να μην διακόπτονται (ΠΔ 778/1980)
<b>Ενδεχόμενος ΚΙΝΔΥΝΟΣ</b> : Πτώση εργαζόμενου από σκάλα	
<b>Βαθμός επικινδυνότητας</b> : 3	
<b>Μέτρα</b>	1 Χρήση σκαλών για σύντομες και "ελαφριές" εργασίες (ΠΔ 22/1933, ΠΔ 17/1978, ΠΔ 155/2004, ΠΔ 1073/81)
	2 Τακτικός έλεγχος των σκαλών (συνιστάται πριν από κάθε χρήση να διενεργείται οπτικός έλεγχος) (ΠΔ 305/1996, ΠΔ 1073/81, ΠΔ 22/1933, ΠΔ 17/1978)
	3 Στήριξη των σκαλών σε σταθερό και συμπαγές δάπεδο (ΠΔ 22/1933, ΠΔ 17/1978, ΠΔ 1073/81, ΠΔ 155/2004)
	4 Χρήση μεταλλικών σκαλών με χωνευτά σκαλοπάτια (ΠΔ 22/1933, ΠΔ 17/1978)
	5 Εξασφάλιση των δύο άκρων των σκαλών (ΠΔ 22/1933, ΠΔ 17/1978, ΠΔ 1073/81, ΠΔ 155/2004)
	6 Χρήση σκαλών που προεξέχουν κατά 1 μ από το επιθυμητό δάπεδο εργασίας, ώστε να διευκολύνεται η κάθοδος από αυτές (ΠΔ 155/2004, ΠΔ 22/1933, ΠΔ 17/1978, ΠΔ 1073/81)
<b>Ενδεχόμενος ΚΙΝΔΥΝΟΣ</b> : Πτώση εργαζόμενου από εργοξέδρα	
<b>Βαθμός επικινδυνότητας</b> : 3	
<b>Μέτρα</b>	1 Αποφυγή εργασίας σε ύψος έξω από εργοξέδρα (ΠΔ 1073/1981)
	2 Αποφυγή χρήσης κουπαστών εργοξέδρας ως σκάλες πρόσβασης σε υψηλότερες θέσεις εργασίας (ΠΔ 155/2004, ΠΔ 1073/1981)
	3 Αποφυγή τοποθέτησης σκαλών (ή σκαλωσιών) σε δάπεδα εργοξέδρων (ΠΔ 1073/1981, ΠΔ 155/2004)
	4 Αποφυγή καθόδου από υπερυψωμένη εργοξέδρα (να ζητείται το κατέβασμα με χειρισμό από το κάτω χειριστήριο) (ΠΔ 1073/1981)
	5 Χρήση ζωνών ασφαλείας δεμένων στο καλάθι της εργοξέδρας (εφόσον προβλέπεται από τον κατασκευαστή τους ή τη γραπτή εκτίμηση επαγγελματικού κινδύνου του Τεχνικού Ασφαλείας της επιχείρησης) (Ν 3850/2010, ΠΔ 396/1994)
<b>Ενδεχόμενος ΚΙΝΔΥΝΟΣ</b> : Πτώση αντικειμένων από ύψος	

<b>Βαθμός επικινδυνότητας</b> : 2	
<b>Μέτρα</b>	1 Αποφυγή τοποθέτησης υλικών σε θέσεις από τις οποίες μπορεί να πέσουν (πέρατα πλακών, κλιμακοστάσια, σκαλωσιές, σιδηροκατασκευές) (ΠΔ 778/1980, ΠΔ 305/1996)
	2 Τοποθέτηση σοβατεπιού στα δάπεδα εργασίας, πέρατα πλακών, ικριώματα ή προστασία αυτών με πλέγμα (ΠΔ 305/1996, ΠΔ 778/1980)
	3 Κατασκευή προστατευτικής σκάφης στα ικριώματα. Η σκάφη κατασκευάζεται σε ύψος μεγαλύτερο από 3,50 μ από το πεζοδρόμιο. Το δάπεδο της σκάφης πρέπει να κατασκευάζεται από ανθεκτικό υλικό. Το πλάτος του δαπέδου της σκάφης πρέπει να είναι τουλάχιστον 1,30 μ. Εν συνεχεία διαμορφώνεται κεκλιμένο επίπεδο (αντένα), κλίσης 1:2, ύψους 80 εκ (ΠΔ 778/1980)
	4 Τοποθέτηση προστατευτικού δικτυώματος στην εξωτερική πλευρά του ικριώματος για τη συγκράτηση υλικών (ΠΔ 1073/1981, ΠΔ 778/1980)
	5 Αποφυγή παραμονής κάτω από θέσεις εργασίας σε ύψος (ΠΔ 1073/1981)
	6 Περίφραξη - αποκλεισμός και σήμανση του χώρου εργασίας, εφόσον εκτελούνται εργασίες σε ύψος (ΠΔ 1073/1981, ΠΔ 305/1996)
	7 Περίφραξη - αποκλεισμός και σήμανση του χώρου κάτω από σκαλωσιές (ΠΔ 1073/1981, ΠΔ 105/1995, ΠΔ 305/1996)
	8 Χρήση ειδικής ζώνης - εργαλειοθήκης (ΠΔ 155/2004)
<b>Ενδεχόμενος ΚΙΝΔΥΝΟΣ</b> : Πτώση φορτίων που μεταφέρονται κατά τις ανυψωτικές εργασίες	
<b>Βαθμός επικινδυνότητας</b> : 2	
<b>Μέτρα</b>	1 Αποφυγή παραμονής κάτω από φορτία (ΠΔ 1073/1981)
	2 Ο ανυψωτικός μηχανισμός να έχει τη δυνατότητα ανύψωσης του φορτίου (ΠΔ 1073/1981, ΠΔ 395/1994, ΠΔ 89/1999, ΠΔ 305/1996, ΠΔ 304/2000)
	3 Ο ανυψωτικός μηχανισμός να φέρει πινακίδα με διάγραμμα ανυψωτικής ικανότητας (ΠΔ 1073/1981, ΠΔ 395/1994, ΠΔ 305/1996, ΠΔ 89/1999, ΠΔ 304/2000)

ΕΡΓΟ: ΤΙΤΛΟΣ ΠΡΑΞΗΣ "Ανοικτό Κέντρο Εμπορίου στην Λάρισα-Β' Φάση"

Σελίδα 29

Οδηγίες ασφαλών εργασιών. Κατάλογος εργασιών

<b>Μέτρα</b>	4 Ο ανυψωτικός μηχανισμός να έχει ελεγχθεί πριν τη χρήση (ΠΔ 1073/1981, ΠΔ 395/1994, ΠΔ 305/1996, ΠΔ 89/1999, ΠΔ 304/2000, ΥΑ 593/2003)
	5 Ο ανυψωτικός μηχανισμός να έχει τις προβλεπόμενες πιστοποιήσεις, από τρίτο μέρος (ΥΑ 593/2003, ΠΔ 305/1996)
	6 Ο εξοπλισμός που χρησιμοποιείται (πχ συρματόσχοινα, αλυσίδες, γάντζοι, ιμάντες) να είναι ο προβλεπόμενος και χωρίς φθορές (ΠΔ 1073/1981, ΠΔ 305/1996)
	7 Οι χειριστές να έχουν τα κατάλληλα προσόντα (αδειούχοι) και εμπειρία (ΠΔ 305/1996, ΠΔ 113/2012)
	8 Τα συρματόσχοινα – σαμπάνια να είναι ελεγμένα και προσαρτημένα σωστά στο φορτίο (ΠΔ 1073/1981, ΠΔ 395/1994, ΠΔ 305/1996, ΠΔ 89/1999, ΠΔ 304/2000)
	9 Η περιοχή να είναι αποκλεισμένη για τους μη έχοντες εργασία (ΠΔ 1073/1981, ΠΔ 305/1996)
	10 Οι εργαζόμενοι σε γειτονικά σημεία να έχουν ενημερωθεί
	11 Να υπάρχει συνεχώς καλή ορατότητα του φορτίου από τον χειριστή ή υπάρχει έμπειρος κουμανταδόρος (ΠΔ 1073/1981)
	12 Οι ανυψωτικοί μηχανισμοί να βρίσκονται σε θέσεις όπου είναι εδρασημένοι καλά (ΠΔ 1073/1981, ΠΔ 305/1996)
	13 Απαγορεύεται η ελεύθερη αιώρηση φορτίου (ΠΔ 1073/1981)
	14 Απαγορεύεται η υπερφόρτωση του ανυψωτικού μηχανισμού (ΠΔ 1073/1981, ΠΔ 305/1996)
	15 Απαγορεύεται η προσπάθεια πλάγιας μεταφοράς φορτίου (ΠΔ 1073/1981, ΠΔ 305/1996)
	16 Απαγορεύεται η απότομη ανύψωση/ κατέβαση (ΠΔ 1073/1981, ΠΔ 305/1996)
	17 Απαγορεύεται η διακίνηση φορτίων πάνω από εργαζομένους (ΠΔ 1073/1981)



Με τη συγχρηματοδότηση  
της Ευρωπαϊκής Ένωσης





	4 Αποφυγή αφαίρεσης σιγαστήρων και των προστατευτικών καλυμμάτων των μηχανημάτων (ΠΔ 149/2006, ΠΔ 395/1994)
	5 Συντήρηση του εξοπλισμού σύμφωνα με τις προδιαγραφές του κατασκευαστή του (N 3850/2010, ΠΔ 395/1994)
	6 Αποστάσεις ασφαλείας από μηχανήματα και εξοπλισμό που παράγει θόρυβο (ΠΔ 149/2006)
	7 Περιορισμός της έκθεσης σε θόρυβο με διαχειριστικά μέτρα (διαλείμματα, εναλλαγή αντικειμένου εργασίας, εναλλαγή εργαζομένων για την εκτέλεση της ίδιας εργασίας) (ΠΔ 149/2006)
	8 Εξέταση της κατάστασης της υγείας του προσωπικού που εκτίθεται σε θόρυβο από τον γιατρό εργασίας της επιχείρησης (N 3850/2010, ΠΔ 149/2006, ΠΔ 17/1996, N 1568/1981)
	9 Χρήση ΜΑΠ (ωτασπίδες, ωτοβύσματα) (N 3850/2010, ΠΔ 149/2006, ΠΔ 396/1994)
	10 Αποφυγή εργασιών κατά τις ώρες καλής ησυχίας
<b>Ενδεχόμενος ΚΙΝΔΥΝΟΣ</b> : Μυοσκελετικοί τραυματισμοί	
<b>Βαθμός επικινδυνότητας</b> : 1	
<b>Μέτρα</b>	1 Περιορισμός της χειρωνακτικής διακίνησης φορτίων με τη βοήθεια μηχανικών μέσων, όπου είναι εφικτό (ΠΔ 397/1994)
	2 Πριν από κάθε χειρωνακτική διακίνηση φορτίου πρέπει να λαμβάνονται υπόψη τα χαρακτηριστικά του φορτίου (βάρος, κέντρο βάρους, όγκος, σχήμα, λαβές, σύσταση) (ΠΔ 397/1994)
	3 Πριν από κάθε χειρωνακτική διακίνηση φορτίου πρέπει να λαμβάνονται υπόψη απαιτούμενη σωματική προσπάθεια (στροφή κορμού, απότομη μετακίνηση, ασταθής σωματική στάση) (ΠΔ 397/1994)
	4 Πριν από κάθε χειρωνακτική διακίνηση φορτίου πρέπει να λαμβάνονται υπόψη τα χαρακτηριστικά του εργασιακού περιβάλλοντος (ελεύθερος χώρος, διαθέσιμο ύψος, κλίση και ολισθηρότητα δαπέδου, θερμοκρασία, υγρασία, αερισμός, φωτισμός) (ΠΔ 397/1994)
	5 Πριν από κάθε χειρωνακτική διακίνηση φορτίου πρέπει να λαμβάνονται υπόψη τα χαρακτηριστικά της εργασίας (συχνότητα, διάρκεια, απόσταση, χρόνος ανάπαυσης, ρυθμός εργασίας) (ΠΔ 397/1994)
	6 Ενημέρωση των εργαζομένων για τα μέτρα ασφάλειας που πρέπει να λαμβάνουν. Επίσης η κατάσταση της υγείας τους και η σωματική τους διάπλαση πρέπει να μη δημιουργούν προβλήματα στην εκτέλεση των συγκεκριμένων εργασιών (N 3850/2010, ΠΔ 397/1994)
	7 Εξέταση της κατάστασης της υγείας του προσωπικού που εκτελεί χειρωνακτικές εργασίες από τον γιατρό εργασίας της επιχείρησης (N. 3850/10, ΠΔ 397/1994, ΠΔ 17/1996, N 1568/1985)
<b>Ενδεχόμενος ΚΙΝΔΥΝΟΣ</b> : Γλίστριμα - παραπάτημα	
<b>Βαθμός επικινδυνότητας</b> : 1	
<b>Μέτρα</b>	1 Διατήρηση καλού νοικοκυριού στο εργοτάξιο (ΠΔ 1073/1981)
	2 Διατήρηση των προσβάσεων σε καλή κατάσταση (ΠΔ 1073/1981)
	3 Επαρκής φωτισμός των θέσεων εργασίας και των προσβάσεων σε αυτές (ΠΔ 1073/1981)

ΕΡΓΟ: ΤΙΤΛΟΣ ΠΡΑΞΗΣ "Ανοικτό Κέντρο Εμπορίου στην Λάρισα-Β' Φάση"

Σελίδα 31

Οδηγίες ασφαλούς εργασίας. Κατάλογος εργασιών

<b>Μέτρα</b>	4 Αποφυγή πέρασματος καλωδίων, σωλήνων, αγωγών σε δάπεδα που χρησιμοποιούνται ως προσβάσεις ή θέσεις εργασίας. Εναλλακτικά προτείνεται η τοποθέτησή τους σε ασφαλές ύψος ή το πέρασμα τους από τα άκρα των διαδρόμων. Σε αυτή την περίπτωση πρέπει να ληφθεί υπόψη η προστασία (κάλυψη) και η σήμανση τους (ΠΔ 1073/1981)
	5 Άμεσος καθαρισμός των δαπέδων που καθίστανται ολισθηρά (πχ από πτώση λιπαντικών) (ΠΔ 1073/1981)
<b>Μ.Α.Π.</b>	1 Παπούτσια (απαραίτητα για κάθε εργασία στο εργοτάξιο) EN ISO 20345 (S3)
	2 Ζώνη ασφαλείας 5 σημείων EN 361, EN 358



Με τη συγχρηματοδότηση της Ευρωπαϊκής Ένωσης



	3 Γάντια EN 388:2016 (έναντι μηχανικών κινδύνων)
	4 Κράνος (απαραίτητο για κάθε εργασία στο εργοτάξιο) EN 397
<b>ΕΡΓΑΣΙΑ</b>	: <b>ΧΡΩΜΑΤΙΣΜΟΙ</b>
<b>Ανάλυση εργασίας</b>	: Μεταφορά υλικών και εξοπλισμού στο χώρο Προετοιμασία επιφάνειας για βαφή Βαφή
<b>Ενδεχόμενος ΚΙΝΔΥΝΟΣ</b>	: Πτώση εργαζόμενου από ύψος
<b>Βαθμός επικινδυνότητας</b>	: 3
<b>Μέτρα</b>	<p>1 Περίφραξη των περάτων πλακών με διπλή σανίδα σε ύψος 1 μ από το δάπεδο, μονή σανίδα σε ύψος 0,5 μ και σοβατεπί ύψους 15 εκ (ΠΔ 1073/1981, ΠΔ 778/1980, ΠΔ 305/1996)</p> <p>2 Περίφραξη των περάτων πλακών με μεταλλικές κουπαστές σε ύψος 1 μ και 0,5 μ από το δάπεδο και σοβατεπί ύψους 15 εκ (ΠΔ 1073/1981, ΠΔ 778/1980, ΠΔ 305/1996)</p> <p>3 Περίφραξη των περάτων πλακών με προστατευτικό δίχτυ, σε ύψος τουλάχιστον 1 μ (ΠΔ 1073/1981, ΠΔ 778/1980, ΠΔ 305/1996)</p> <p>4 Περίφραξη των κλιμακοστασίων με διπλή σανίδα σε ύψος 1 μ από το πάτημα, μονή σανίδα σε ύψος 0,5 μ και σοβατεπί ύψους 15 εκ (ΠΔ 1073/1981, ΠΔ 778/1980, ΠΔ 305/1996)</p> <p>5 Περίφραξη των κλιμακοστασίων με μεταλλικές κουπαστές σε ύψος 1 μ και 0,5 μ από το πάτημα και σοβατεπί ύψους 15 εκ (ΠΔ 1073/1981, ΠΔ 778/1980, ΠΔ 305/1996)</p> <p>6 Περίφραξη των κλιμακοστασίων με προστατευτικό δίχτυ, σε ύψος τουλάχιστον 1 μ (ΠΔ 1073/1981, ΠΔ 778/1980, ΠΔ 305/1996)</p> <p>7 Περίφραξη των υπερυψωμένων θέσεων εργασίας, διαδρόμων και προσβάσεων με διατάξεις πλευρικής προστασίας (κουπαστές σε ύψος 1 μ και 0,5 μ από το δάπεδο και σοβατεπί ύψους 15 εκ ή με προστατευτικό δίχτυ ύψους τουλάχιστον 1 μ) (ΠΔ 1073/1981, ΠΔ 778/1980, ΠΔ 305/1996)</p> <p>8 Περίφραξη των κενών με διπλή σανίδα σε ύψος 1 μ από το δάπεδο, μονή σανίδα σε ύψος 0,5 μ και σοβατεπί ύψους 15 εκ (ΠΔ 1073/1981, ΠΔ 778/1980, ΠΔ 305/1996)</p> <p>9 Περίφραξη των κενών με μεταλλικές κουπαστές σε ύψος 1 μ και 0,5 μ από το δάπεδο και σοβατεπί ύψους 15 εκ (ΠΔ 1073/1981, ΠΔ 778/1980, ΠΔ 305/1996)</p> <p>10 Περίφραξη των κενών με προστατευτικό δίχτυ, σε ύψος τουλάχιστον 1 μ (ΠΔ 1073/1981, ΠΔ 305/1996)</p> <p>11 Κάλυψη των οριζοντίων κενών με υλικό αντοχής τουλάχιστον διπλάσιου του φορτίου που αναμένεται να δεχτεί (ΠΔ 1073/1981)</p> <p>12 Τοποθέτηση οριζόντιου προστατευτικού δικτύου κάτω από το κενό (ΠΔ 305/1996, ΠΔ 1073/1981)</p> <p>13 Χρήση συστήματος ατομικής προστασίας έναντι πτώσης από ύψος (ζώνη ασφαλείας) (Ν 3850/2010, ΠΔ 305/1996, ΠΔ 396/1994, ΠΔ 155/2004)</p> <p>14 Περίφραξη των διαδρόμων και των θέσεων εργασίας σε ύψος μεγαλύτερο του 0,75 μ, με μεταλλικές κουπαστές σε ύψος 1 μ και 0,5 μ από το δάπεδο και σοβατεπί ύψους 15 εκ (ΠΔ 305/1996, ΠΔ 1073/1981, ΠΔ 778/1980)</p> <p>15 Κατασκευή κεκλιμένων διαδρόμων και προσβάσεων με κλίση που δεν υπερβαίνει το 1:2. Η αντοχή των υλικών πρέπει να υπερβαίνει τα αναμενόμενα φορτία (ΠΔ 1073/1981, ΠΔ 778/1980)</p> <p>16 Απαγόρευση αφαίρεσης οποιασδήποτε προστατευτικής διάταξης, εφόσον δεν ληφθούν αντισταθμιστικά μέτρα (ΠΔ 1073/1981, ΠΔ 155/2004)</p>
<b>Ενδεχόμενος ΚΙΝΔΥΝΟΣ</b>	: Πτώση εργαζόμενου από σκαλωσιά
<b>Βαθμός επικινδυνότητας</b>	: 3
<b>Μέτρα</b>	<p>1 Αποφυγή εργασίας σε ύψος έξω από σκαλωσιά (ΠΔ 1073/1981, ΠΔ 778/1980, ΠΔ 155/2004)</p> <p>2 Αποφυγή χρήσης κουπαστών σκαλωσιάς ως σκάλες πρόσβασης σε υψηλότερες θέσεις εργασίας (ΠΔ 1073/1981, ΠΔ 155/2004)</p>

ΕΡΓΟ: ΤΙΤΛΟΣ ΠΡΑΞΗΣ "Ανοικτό Κέντρο Εμπορίου στην Λάρισα-Β' Φάση"

Σελίδα 32

Οδηγίες ασφαλείας εργασιών. Κατάλογος εργασιών



Με τη συγχρηματοδότηση της Ευρωπαϊκής Ένωσης



<b>Μέτρα</b>	3 Αποφυγή τοποθέτησης σκαλών (ή σκαλωσιών) σε δάπεδα σκαλωσιών (ΠΔ 1073/1981, ΠΔ 778/1980, ΠΔ 155/2004)
	4 Κατασκευή ικριώματος του οποίου τα δάπεδα εργασίας δεν απέχουν περισσότερο από 30 εκ από την κατασκευή. Σε διαφορετική περίπτωση πρέπει να τοποθετούνται προστατευτικές διατάξεις (κουπαστές) και από την εσωτερική πλευρά του ικριώματος (ΠΔ 778/1980)
	5 Διαμόρφωση συνεχών δαπέδων εργασίας ικριωμάτων. Τα δάπεδα (και οι διατάξεις πλευρικής προστασίας) πρέπει να περιβάλλουν τις γωνίες της κατασκευής και να μην διακόπτονται (ΠΔ 778/1980)
<b>Ενδεχόμενος ΚΙΝΔΥΝΟΣ</b> : Πτώση εργαζόμενου από σκάλα <b>Βαθμός επικινδυνότητας</b> : 3	
<b>Μέτρα</b>	1 Χρήση σκαλών για σύντομες και "ελαφριές" εργασίες (ΠΔ 22/1933, ΠΔ 17/1978, ΠΔ 155/2004, ΠΔ 1073/81)
	2 Τακτικός έλεγχος των σκαλών (συνιστάται πριν από κάθε χρήση να διενεργείται οπτικός έλεγχος) (ΠΔ 305/1996, ΠΔ 1073/81, ΠΔ 22/1933, ΠΔ 17/1978)
	3 Στήριξη των σκαλών σε σταθερό και συμπαγές δάπεδο (ΠΔ 22/1933, ΠΔ 17/1978, ΠΔ 1073/81, ΠΔ 155/2004)
	4 Χρήση μεταλλικών σκαλών με χωνευτά σκαλοπάτια (ΠΔ 22/1933, ΠΔ 17/1978)
	5 Εξασφάλιση των δύο άκρων των σκαλών (ΠΔ 22/1933, ΠΔ 17/1978, ΠΔ 1073/81, ΠΔ 155/2004)
	6 Χρήση σκαλών που προεξέχουν κατά 1 μ από το επιθυμητό δάπεδο εργασίας, ώστε να διευκολύνεται η κάθοδος από αυτές (ΠΔ 155/2004, ΠΔ 22/1933, ΠΔ 17/1978, ΠΔ 1073/81)
<b>Ενδεχόμενος ΚΙΝΔΥΝΟΣ</b> : Πτώση εργαζόμενου από εργοξέδρα <b>Βαθμός επικινδυνότητας</b> : 3	
<b>Μέτρα</b>	1 Αποφυγή εργασίας σε ύψος έξω από εργοξέδρα (ΠΔ 1073/1981)
	2 Αποφυγή χρήσης κουπαστών εργοξέδρας ως σκάλες πρόσβασης σε υψηλότερες θέσεις εργασίας (ΠΔ 155/2004, ΠΔ 1073/1981)
	3 Αποφυγή τοποθέτησης σκαλών (ή σκαλωσιών) σε δάπεδα εργοξέδρων (ΠΔ 1073/1981, ΠΔ 155/2004)
	4 Αποφυγή καθόδου από υπερυψωμένη εργοξέδρα (να ζητείται το κατέβασμα με χειρισμό από το κάτω χειριστήριο) (ΠΔ 1073/1981)
	5 Χρήση ζωνών ασφαλείας δεμένων στο καλάθι της εργοξέδρας (εφόσον προβλέπεται από τον κατασκευαστή τους ή τη γραπτή εκτίμηση επαγγελματικού κινδύνου του Τεχνικού Ασφαλείας της επιχείρησης) (Ν 3850/2010, ΠΔ 396/1994)
<b>Ενδεχόμενος ΚΙΝΔΥΝΟΣ</b> : Πτώση αντικειμένων από ύψος <b>Βαθμός επικινδυνότητας</b> : 2	
<b>Μέτρα</b>	1 Αποφυγή τοποθέτησης υλικών σε θέσεις από τις οποίες μπορεί να πέσουν (πέρατα πλακών, κλιμακοστάσια, σκαλωσιές, σιδηροκατασκευές) (ΠΔ 778/1980, ΠΔ 305/1996)
	2 Τοποθέτηση σοβατεπιού στα δάπεδα εργασίας, πέρατα πλακών, ικριώματα ή προστασία αυτών με πλέγμα (ΠΔ 305/1996, ΠΔ 778/1980)
	3 Κατασκευή προστατευτικής σκάφης στα ικριώματα. Η σκάφη κατασκευάζεται σε ύψος μεγαλύτερο από 3,50 μ από το πεζοδρόμιο. Το δάπεδο της σκάφης πρέπει να κατασκευάζεται από ανθεκτικό υλικό. Το πλάτος του δαπέδου της σκάφης πρέπει να είναι τουλάχιστον 1,30 μ. Εν συνεχεία διαμορφώνεται κεκλιμένο επίπεδο (αντένα), κλίσης 1:2, ύψους 80 εκ (ΠΔ 778/1980)
	4 Τοποθέτηση προστατευτικού δικτυώματος στην εξωτερική πλευρά του ικριώματος για τη συγκράτηση υλικών (ΠΔ 1073/1981, ΠΔ 778/1980)
	5 Αποφυγή παραμονής κάτω από θέσεις εργασίας σε ύψος (ΠΔ 1073/1981)
	6 Περίφραξη - αποκλεισμός και σήμανση του χώρου εργασίας, εφόσον εκτελούνται εργασίες σε ύψος (ΠΔ 1073/1981, ΠΔ 305/1996)
	7 Περίφραξη - αποκλεισμός και σήμανση του χώρου κάτω από σκαλωσιές (ΠΔ 1073/1981, ΠΔ 105/1995, ΠΔ 305/1996)
	8 Χρήση ειδικής ζώνης - εργαλειοθήκης (ΠΔ 155/2004)
<b>Ενδεχόμενος ΚΙΝΔΥΝΟΣ</b> : Πιάσιμο - σύνθλιψη - χτύπημα <b>Βαθμός επικινδυνότητας</b> : 2	



Με τη συγχρηματοδότηση της Ευρωπαϊκής Ένωσης



<b>Μέτρα</b>	1 Τα κινούμενα μέρη των μηχανών πρέπει να φέρουν προφυλακτήρες (Ν. 3850/10, ΠΔ 395/1994)
--------------	--

Οδηγίες ασφαλών εργασιών. Κατάλογος εργασιών

<b>Μέτρα</b>	2 Οι εργαζόμενοι πρέπει να κρατούν αποστάσεις ασφαλείας από μηχανήματα, οχήματα και εξοπλισμό
	3 Οι εργαζόμενοι πρέπει να κρατούν αποστάσεις ασφαλείας από κινούμενα φορτία (ΠΔ 1073/1981)
	4 Οι εργαζόμενοι πρέπει να αποφεύγουν να βρίσκονται μεταξύ κινούμενου φορτίου, μηχανήματος, οχήματος, εξοπλισμού και σταθερού δομικού στοιχείου (ΠΔ 1073/1981)
	5 Οι εργαζόμενοι πρέπει να αποφεύγουν τις μετατροπές - συντηρήσεις εξοπλισμού, εφόσον δεν έχουν εξουσιοδοτηθεί για το σκοπό αυτό (ΠΔ 1073/1981, ΠΔ 395/1994)

**Ενδεχόμενος ΚΙΝΔΥΝΟΣ** : Ηλεκτροπληξία  
**Βαθμός επικινδυνότητας** : 2

<b>Μέτρα</b>	1 Οι ηλεκτρικές εγκαταστάσεις του εργοταξίου να ακολουθούν τις διατάξεις του Προτύπου ΕΛΟΤ HD 384. Η ίδια πρόβλεψη ισχύει και για κάθε είδους συσκευή ή μηχανήμα που λειτουργεί με ηλεκτρικό ρεύμα (Ν 3850/2010, ΑΠ Φ 7.5/1816/88/2004)
	2 Οι ηλεκτρικοί πίνακες διανομής πρέπει να είναι μεταλλικοί ή πλαστικοί, στεγανού τύπου, με δυνατότητα κλειδώματος. Οι πίνακες πρέπει να γειώνονται. Επίσης πρέπει να φέρουν προστατευτικό διακόπτη διαφυγής (διαφορικής προστασίας – αντιηλεκτροπληξιακός αυτόματος). Η εγκατάσταση και η συντήρηση των πινάκων πρέπει να γίνεται από αδειούχο ηλεκτρολόγο. Οι πίνακες πρέπει να παραμένουν κλειδωμένοι (Ν 3850/2010, ΠΔ 1073/1981, ΑΠ Φ 7.5/1816/88/2004)
	3 Οι γραμμές τροφοδοσίας ηλεκτρικού ρεύματος να είναι ενισχυμένης μηχανικής αντοχής και ηλεκτρικής μόνωσης (ΑΠ Φ 7.5/1816/88/2004)
	4 Οι διαδρομές των καλωδίων προς τα ηλεκτρικά εργαλεία πρέπει να μη δημιουργούν προβλήματα στη λειτουργία του εργοταξίου. Συνιστάται η κάλυψη τους (πέραςμα σε σωλήνες, σκέπασμα με μαδέρια, υπογειοποίηση), η υπέργεια διαδρομή και η τοποθέτηση τους εκτός διαδρόμων κίνησης προσωπικού, μηχανημάτων και οχημάτων (ΠΔ 1073/1981, ΑΠ Φ 7.5/1816/88/2004)
	5 Η κατάσταση του εξοπλισμού να είναι άριστη. Φθαρμένα εργαλεία, καλώδια, φως, πολύπριζα και πρίζες πρέπει να αντικαθίστανται άμεσα (Ν.3850/10, ΠΔ 1073/1981, ΑΠ Φ 7.5/1816/88/2004)

**Ενδεχόμενος ΚΙΝΔΥΝΟΣ** : Πυρκαγιά από χρώματα  
**Βαθμός επικινδυνότητας** : 2

<b>Μέτρα</b>	1 Αποφυγή τοποθέτησης εύφλεκτων υλικών κοντά σε πηγές ανάφλεξης (ΠΔ 1073/1981)
	2 Αποφυγή εκτέλεσης "θερμών" εργασιών (χρήση τροχού, ηλεκτροσυγκόλλησης, φλόγας αερίου) κοντά σε εύφλεκτα υλικά (Ν 3850/2010, ΠΔ 17/1996, ΠΔ 1073/1981, ΠΔ 95/1978)
	3 Απαγόρευση καπνίσματος και γυμνής φλόγας σε επικίνδυνους χώρους (Ν 3850/2010, ΠΔ 17/1996, ΠΔ 1073/1981)
	4 Χρήση πυροσβεστικών μέσων (πυροσβεστήρες). Για την αποτελεσματική χρήση των πυροσβεστήρων συνιστάται να γίνεται ενημέρωση του προσωπικού. Επίσης σημειώνεται ότι τα πυροσβεστικά μέσα πρέπει να τοποθετούνται σε εύκολα προσβάσιμες θέσεις (Ν 3850/2010, ΠΔ 1073/1981, ΠΔ 95/1978)

**Ενδεχόμενος ΚΙΝΔΥΝΟΣ** : Θόρυβος  
**Βαθμός επικινδυνότητας** : 1

<b>Μέτρα</b>	1 Τοποθέτηση πηγών θορύβου (πχ γεννήτριες) μακριά από τις θέσεις εργασίας (ΠΔ 149/2006)
	2 Απομόνωση των πηγών θορύβου με χωρίσματα (ΠΔ 149/2006)
	3 Εκτέλεση θορυβωδών εργασιών (πχ χρήση αεροσυμπιεστή) μακριά από άλλα συνεργεία (ΠΔ 149/2006)
	4 Αποφυγή αφαίρεσης σιγαστήρων και των προστατευτικών καλυμμάτων των μηχανημάτων (ΠΔ 149/2006, ΠΔ 395/1994)
	5 Συντήρηση του εξοπλισμού σύμφωνα με τις προδιαγραφές του κατασκευαστή του (Ν 3850/2010, ΠΔ 395/1994)



Με τη συγχρηματοδότηση της Ευρωπαϊκής Ένωσης



6	Αποστάσεις ασφαλείας από μηχανήματα και εξοπλισμό που παράγει θόρυβο (ΠΔ 149/2006)
7	Περιορισμός της έκθεσης σε θόρυβο με διαχειριστικά μέτρα (διαλείμματα, εναλλαγή αντικειμένου εργασίας, εναλλαγή εργαζομένων για την εκτέλεση της ίδιας εργασίας) (ΠΔ 149/2006)
8	Εξέταση της κατάστασης της υγείας του προσωπικού που εκτίθεται σε θόρυβο από τον γιατρό εργασίας της επιχείρησης (Ν 3850/2010, ΠΔ 149/2006, ΠΔ 17/1996, Ν 1568/1981)
9	Χρήση ΜΑΠ (ωτασπίδες, ωτοβύσματα) (Ν 3850/2010, ΠΔ 149/2006, ΠΔ 396/1994)

Οδηγίες ασφαλών εργασιών. Κατάλογος εργασιών

<b>Μέτρα</b>	10 Αποφυγή εργασιών κατά τις ώρες καλής ησυχίας
<b>Ενδεχόμενος ΚΙΝΔΥΝΟΣ</b>	: Μυοσκελετικοί τραυματισμοί
<b>Βαθμός επικινδυνότητας</b>	: 1
<b>Μέτρα</b>	1 Περιορισμός της χειρωνακτικής διακίνησης φορτίων με τη βοήθεια μηχανικών μέσων, όπου είναι εφικτό (ΠΔ 397/1994)
	2 Πριν από κάθε χειρωνακτική διακίνηση φορτίου πρέπει να λαμβάνονται υπόψη τα χαρακτηριστικά του φορτίου (βάρος, κέντρο βάρους, όγκος, σχήμα, λαβές, σύσταση) (ΠΔ 397/1994)
	3 Πριν από κάθε χειρωνακτική διακίνηση φορτίου πρέπει να λαμβάνονται υπόψη απαιτούμενη σωματική προστάθεια (στροφή κορμού, απότομη μετακίνηση, ασταθής σωματική στάση) (ΠΔ 397/1994)
	4 Πριν από κάθε χειρωνακτική διακίνηση φορτίου πρέπει να λαμβάνονται υπόψη τα χαρακτηριστικά του εργασιακού περιβάλλοντος (ελεύθερος χώρος, διαθέσιμο ύψος, κλίση και ολισθηρότητα δαπέδου, θερμοκρασία, υγρασία, αερισμός, φωτισμός) (ΠΔ 397/1994)
	5 Πριν από κάθε χειρωνακτική διακίνηση φορτίου πρέπει να λαμβάνονται υπόψη τα χαρακτηριστικά της εργασίας (συχνότητα, διάρκεια, απόσταση, χρόνος ανάπαυσης, ρυθμός εργασίας) (ΠΔ 397/1994)
	6 Ενημέρωση των εργαζομένων για τα μέτρα ασφαλείας που πρέπει να λαμβάνουν. Επίσης η κατάσταση της υγείας τους και η σωματική τους διάπλαση πρέπει να μη δημιουργούν προβλήματα στην εκτέλεση των συγκεκριμένων εργασιών (Ν 3850/2010, ΠΔ 397/1994)
	7 Εξέταση της κατάστασης της υγείας του προσωπικού που εκτελεί χειρωνακτικές εργασίες από τον γιατρό εργασίας της επιχείρησης (Ν. 3850/10, ΠΔ 397/1994, ΠΔ 17/1996, Ν 1568/1985)
<b>Ενδεχόμενος ΚΙΝΔΥΝΟΣ</b>	: Γλίστριμα - παραπάτημα
<b>Βαθμός επικινδυνότητας</b>	: 1
<b>Μέτρα</b>	1 Διατήρηση καλού νοικοκυριού στο εργοτάξιο (ΠΔ 1073/1981)
	2 Διατήρηση των προσβάσεων σε καλή κατάσταση (ΠΔ 1073/1981)
	3 Επαρκής φωτισμός των θέσεων εργασίας και των προσβάσεων σε αυτές (ΠΔ 1073/1981)
	4 Αποφυγή πέρασματος καλωδίων, σωλήνων, αγωγών σε δάπεδα που χρησιμοποιούνται ως προσβάσεις ή θέσεις εργασίας. Εναλλακτικά προτείνεται η τοποθέτησή τους σε ασφαλές ύψος ή το πέρασμα τους από τα άκρα των διαδρόμων. Σε αυτή την περίπτωση πρέπει να ληφθεί υπόψη η προστασία (κάλυψη) και η σήμανση τους (ΠΔ 1073/1981)
	5 Άμεσος καθαρισμός των δαπέδων που καθίστανται ολισθηρά (πχ από πτώση λιπαντικών) (ΠΔ 1073/1981)
<b>Ενδεχόμενος ΚΙΝΔΥΝΟΣ</b>	: Σκόνη από λείανση - κόψιμο
<b>Βαθμός επικινδυνότητας</b>	: 1
<b>Μέτρα</b>	1 Διεξαγωγή εργασιών που παράγουν σκόνη (πχ κοπή, λείανση, τρόχισμα) σε εξωτερικούς χώρους
	2 Διεξαγωγή εργασιών που παράγουν σκόνη (πχ κοπή, λείανση, τρόχισμα) μακριά από άλλα συνεργεία και τρίτους (Ν.3850/10)
	3 Χρήση Μέσων Ατομικής Προστασίας (μάσκα, γυαλιά, γάντια, φόρμα) κατόπιν εκτίμησης του Τεχνικού Ασφάλειας ή/και του Γιατρού Εργασίας (Ν.3850/10, ΠΔ 396/1994)

<b>Ενδεχόμενος ΚΙΝΔΥΝΟΣ</b> : Έκθεση σε βλαπτικές ουσίες	
<b>Βαθμός επικινδυνότητας</b> : 2	
<b>Μέτρα</b>	1 Τα χημικά πρέπει να συνοδεύονται με τα Δελτία Πληροφοριών Ασφάλειας (MSDS) κατά την παραλαβή τους στο εργοτάξιο (ΠΔ 339/2001, ΠΔ 388/2001, ΠΔ 307/1986, ΠΔ 77/1993)
	2 Ενημέρωση των εργαζομένων για την ασφαλή χρήση των χημικών, σύμφωνα με τα αναγραφόμενα στα Δελτία Πληροφοριών Ασφάλειας (MSDS) τους (N 3850/2010, ΠΔ 339/2001, ΠΔ 388/2001, ΠΔ 307/1986, ΠΔ 77/1993)
	3 Αποθήκευση των χημικών σύμφωνα με τις προδιαγραφές του προμηθευτή τους (ΠΔ 339/2001, ΠΔ 388/2001, ΠΔ 307/1986, ΠΔ 77/1993, ΠΔ 305/1996)
	4 Χρήση των χημικών σύμφωνα με τις προδιαγραφές του προμηθευτή τους (ΠΔ 339/2001, ΠΔ 388/2001, ΠΔ 307/1986, ΠΔ 77/1993)
	5 Χρήση ΜΑΠ, σύμφωνα με τα αναγραφόμενα στα Δελτία Πληροφοριών Ασφάλειας (MSDS) των χημικών και κατόπιν Γραπτής Εκτίμησης του Τεχνικού Ασφάλειας ή/και του Γιατρού Εργασίας (N 3850/2010, ΠΔ 396/1994, ΠΔ 339/2001, ΠΔ 388/2001, ΠΔ 307/1986, ΠΔ 77/1993)

ΕΡΓΟ: ΤΙΤΛΟΣ ΠΡΑΞΗΣ "Ανοικτό Κέντρο Εμπορίου στην Λάρισα-Β' φάση"

Σελίδα 35

Οδηγίες ασφαλούς εργασίας. Κατάλογος εργασιών

<b>Μέτρα</b>	6 Σχολαστική τήρηση των κανόνων υγιεινής από το προσωπικό που χρησιμοποιεί χημικά, κατά τα διαλείμματα και μετά το πέρας της εργασίας (ΠΔ 339/2001, ΠΔ 388/2001, ΠΔ 307/1986, ΠΔ 77/1993)
	7 Περιοδική εξέταση της κατάσταση της υγείας του προσωπικού που χρησιμοποιεί χημικά, από το γιατρό εργασίας της επιχείρησης (N 3850/2010, ΠΔ 17/1996, N 1568/1985, ΠΔ 339/2001, ΠΔ 388/2001, ΠΔ 307/1986, ΠΔ 77/1993)
<b>Μ.Α.Π.</b>	1 Μάσκα πλήρους προσώπου ή μάσκα τροφοδοτούμενη με οξυγόνο EN 136270
	2 Παπούτσια (απαραίτητα για κάθε εργασία στο εργοτάξιο) EN ISO 20345 (S3)
	3 Ζώνη ασφαλείας 5 σημείων EN 361, EN 358
	4 Γάντια EN 388:2016 (έναντι μηχανικών κινδύνων)
	5 Κράνος (απαραίτητο για κάθε εργασία στο εργοτάξιο) EN 397
<b>ΕΡΓΑΣΙΑ</b> : <b>ΜΟΝΩΣΕΙΣ</b>	
<b>Ανάλυση εργασίας</b>	: Μεταφορά υλικών - εξοπλισμού στο χώρο Προετοιμασία επιφανειών Εφαρμογή μονωτικού υλικού
<b>Ενδεχόμενος ΚΙΝΔΥΝΟΣ</b> : Πτώση εργαζόμενου από ύψος	
<b>Βαθμός επικινδυνότητας</b> : 3	
<b>Μέτρα</b>	1 Περίφραξη των περάτων πλακών με διπλή σανίδα σε ύψος 1 μ από το δάπεδο, μονή σανίδα σε ύψος 0,5 μ και σοβατεπί ύψους 15 εκ (ΠΔ 1073/1981, ΠΔ 778/1980, ΠΔ 305/1996)
	2 Περίφραξη των περάτων πλακών με μεταλλικές κουπαστές σε ύψος 1 μ και 0,5 μ από το δάπεδο και σοβατεπί ύψους 15 εκ (ΠΔ 1073/1981, ΠΔ 778/1980, ΠΔ 305/1996)
	3 Περίφραξη των περάτων πλακών με προστατευτικό δίχτυ, σε ύψος τουλάχιστον 1 μ (ΠΔ 1073/1981, ΠΔ 778/1980, ΠΔ 305/1996)
	4 Περίφραξη των κλιμακωστών με διπλή σανίδα σε ύψος 1 μ από το πάτημα, μονή σανίδα σε ύψος 0,5 μ και σοβατεπί ύψους 15 εκ (ΠΔ 1073/1981, ΠΔ 778/1980, ΠΔ 305/1996)
	5 Περίφραξη των κλιμακωστών με μεταλλικές κουπαστές σε ύψος 1 μ και 0,5 μ από το πάτημα και σοβατεπί ύψους 15 εκ (ΠΔ 1073/1981, ΠΔ 778/1980, ΠΔ 305/1996)
	6 Περίφραξη των κλιμακωστών με προστατευτικό δίχτυ, σε ύψος τουλάχιστον 1 μ (ΠΔ 1073/1981, ΠΔ 778/1980, ΠΔ 305/1996)
	7 Περίφραξη των υπερυψωμένων θέσεων εργασίας, διαδρόμων και προσβάσεων με διατάξεις πλευρικής προστασίας (κουπαστές σε ύψος 1 μ και 0,5 μ από το δάπεδο και σοβατεπί ύψους 15 εκ ή με προστατευτικό δίχτυ ύψους τουλάχιστον 1 μ) (ΠΔ 1073/1981, ΠΔ 778/1980, ΠΔ 305/1996)
	8 Περίφραξη των κενών με διπλή σανίδα σε ύψος 1 μ από το δάπεδο, μονή σανίδα σε ύψος 0,5 μ και σοβατεπί ύψους 15 εκ (ΠΔ 1073/1981, ΠΔ 778/1980, ΠΔ 305/1996)



Με τη συγχρηματοδότηση  
της Ευρωπαϊκής Ένωσης



	9 Περιφραξη των κενών με μεταλλικές κουπαστές σε ύψος 1 μ και 0,5 μ από το δάπεδο και σοβατεπί ύψους 15 εκ (ΠΔ 1073/1981, ΠΔ 778/1980, ΠΔ 305/1996)
	10 Περιφραξη των κενών με προστατευτικό δίχτυ, σε ύψος τουλάχιστον 1 μ (ΠΔ 1073/1981, ΠΔ 305/1996)
	11 Κάλυψη των οριζοντίων κενών με υλικό αντοχής τουλάχιστον διπλάσιος του φορτίου που αναμένεται να δεχτεί (ΠΔ 1073/1981)
	12 Τοποθέτηση οριζόντιου προστατευτικού δικτύου κάτω από το κενό (ΠΔ 305/1996, ΠΔ 1073/1981)
	13 Χρήση συστήματος ατομικής προστασίας έναντι πτώσης από ύψος (ζώνη ασφαλείας) (Ν 3850/2010, ΠΔ 305/1996, ΠΔ 396/1994, ΠΔ 155/2004)
	14 Περιφραξη των διαδρόμων και των θέσεων εργασίας σε ύψος μεγαλύτερο του 0,75 μ, με μεταλλικές κουπαστές σε ύψος 1 μ και 0,5 μ από το δάπεδο και σοβατεπί ύψους 15 εκ (ΠΔ 305/1996, ΠΔ 1073/1981, ΠΔ 778/1980)
	15 Κατασκευή κεκλιμένων διαδρόμων και προσβάσεων με κλίση που δεν υπερβαίνει το 1:2. Η αντοχή των υλικών πρέπει να υπερβαίνει τα αναμενόμενα φορτία (ΠΔ 1073/1981, ΠΔ 778/1980)
	16 Απαγόρευση αφαίρεσης οποιασδήποτε προστατευτικής διάταξης, εφόσον δεν ληφθούν αντισταθμιστικά μέτρα (ΠΔ 1073/1981, ΠΔ 155/2004)
<b>Ενδεχόμενος ΚΙΝΔΥΝΟΣ</b>	: Πτώση εργαζόμενου από σκαλωσιά
<b>Βαθμός επικινδυνότητας</b>	: 3
<b>Μέτρα</b>	1 Αποφυγή εργασίας σε ύψος έξω από σκαλωσιά (ΠΔ 1073/1981, ΠΔ 778/1980, ΠΔ 155/2004)

ΕΡΓΟ: ΤΙΤΛΟΣ ΠΡΑΞΗΣ "Άνοιχτό Κέντρο Εμπορίου στην Λάρισα-Β' Φάση"

Σελίδα 36

Οδηγίες ασφαλούς εργασίας. Κατάλογος εργασιών

<b>Μέτρα</b>	2 Αποφυγή χρήσης κουπαστών σκαλωσιάς ως σκάλες πρόσβασης σε υψηλότερες θέσεις εργασίας (ΠΔ 1073/1981, ΠΔ 155/2004)
	3 Αποφυγή τοποθέτησης σκαλών (ή σκαλωσιών) σε δάπεδα σκαλωσιών (ΠΔ 1073/1981, ΠΔ 778/1980, ΠΔ 155/2004)
	4 Κατασκευή ικριώματος του οποίου τα δάπεδα εργασίας δεν απέχουν περισσότερο από 30 εκ από την κατασκευή. Σε διαφορετική περίπτωση πρέπει να τοποθετούνται προστατευτικές διατάξεις (κουπαστές) και από την εσωτερική πλευρά του ικριώματος (ΠΔ 778/1980)
	5 Διαμόρφωση συνεχών δαπέδων εργασίας ικριωμάτων. Τα δάπεδα (και οι διατάξεις πλευρικής προστασίας) πρέπει να περιβάλλουν τις γωνίες της κατασκευής και να μην διακόπτονται (ΠΔ 778/1980)
<b>Ενδεχόμενος ΚΙΝΔΥΝΟΣ</b>	: Πτώση εργαζόμενου από σκάλα
<b>Βαθμός επικινδυνότητας</b>	: 3
<b>Μέτρα</b>	1 Χρήση σκαλών για σύντομες και "ελαφριές" εργασίες (ΠΔ 22/1933, ΠΔ 17/1978, ΠΔ 155/2004, ΠΔ 1073/81)
	2 Τακτικός έλεγχος των σκαλών (συνιστάται πριν από κάθε χρήση να διενεργείται οπτικός έλεγχος) (ΠΔ 305/1996, ΠΔ 1073/81, ΠΔ 22/1933, ΠΔ 17/1978)
	3 Στήριξη των σκαλών σε σταθερό και συμπαγές δάπεδο (ΠΔ 22/1933, ΠΔ 17/1978, ΠΔ 1073/81, ΠΔ 155/2004)
	4 Χρήση μεταλλικών σκαλών με χωνευτά σκαλοπάτια (ΠΔ 22/1933, ΠΔ 17/1978)
	5 Εξασφάλιση των δύο άκρων των σκαλών (ΠΔ 22/1933, ΠΔ 17/1978, ΠΔ 1073/81, ΠΔ 155/2004)
	6 Χρήση σκαλών που προεξέχουν κατά 1 μ από το επιθυμητό δάπεδο εργασίας, ώστε να διευκολύνεται η κάθοδος από αυτές (ΠΔ 155/2004, ΠΔ 22/1933, ΠΔ 17/1978, ΠΔ 1073/81)
<b>Ενδεχόμενος ΚΙΝΔΥΝΟΣ</b>	: Πτώση εργαζόμενου από εργοεξέδρα
<b>Βαθμός επικινδυνότητας</b>	: 3
<b>Μέτρα</b>	1 Αποφυγή εργασίας σε ύψος έξω από εργοεξέδρα (ΠΔ 1073/1981)
	2 Αποφυγή χρήσης κουπαστών εργοεξέδρας ως σκάλες πρόσβασης σε υψηλότερες θέσεις εργασίας (ΠΔ 155/2004, ΠΔ 1073/1981)



Με τη συγχρηματοδότηση της Ευρωπαϊκής Ένωσης



	3 Αποφυγή τοποθέτησης σκαλών (ή σκαλωσιών) σε δάπεδα εργοεξέδρων (ΠΔ 1073/1981, ΠΔ 155/2004)
	4 Αποφυγή καθόδου από υπερυψωμένη εργοεξέδρα (να ζητείται το κατέβασμα με χειρισμό από το κάτω χειριστήριο) (ΠΔ 1073/1981)
	5 Χρήση ζωνών ασφαλείας δεμένων στο καλάθι της εργοεξέδρας (εφόσον προβλέπεται από τον κατασκευαστή τους ή τη γραπτή εκτίμηση επαγγελματικού κινδύνου του Τεχνικού Ασφαλείας της επιχείρησης) (Ν 3850/2010, ΠΔ 396/1994)
<b>Ενδεχόμενος ΚΙΝΔΥΝΟΣ</b> : Πτώση αντικειμένων από ύψος	
<b>Βαθμός επικινδυνότητας</b> : 2	
<b>Μέτρα</b>	<p>1 Αποφυγή τοποθέτησης υλικών σε θέσεις από τις οποίες μπορεί να πέσουν (πέρατα πλακών, κλιμακοστάσια, σκαλωσιές, σιδηροκατασκευές) (ΠΔ 778/1980, ΠΔ 305/1996)</p> <p>2 Τοποθέτηση σοβατεπιού στα δάπεδα εργασίας, πέρατα πλακών, ικριώματα ή προστασία αυτών με πλέγμα (ΠΔ 305/1996, ΠΔ 778/1980)</p> <p>3 Κατασκευή προστατευτικής σκάφης στα ικριώματα. Η σκάφη κατασκευάζεται σε ύψος μεγαλύτερο από 3,50 μ από το πεζοδρόμιο. Το δάπεδο της σκάφης πρέπει να κατασκευάζεται από ανθεκτικό υλικό. Το πλάτος του δαπέδου της σκάφης πρέπει να είναι τουλάχιστον 1,30 μ. Εν συνέχεια διαμορφώνεται κεκλιμένο επίπεδο (αντένα), κλίσης 1:2, ύψους 80 εκ (ΠΔ 778/1980)</p> <p>4 Τοποθέτηση προστατευτικού δικτυώματος στην εξωτερική πλευρά του ικριώματος για τη συγκράτηση υλικών (ΠΔ 1073/1981, ΠΔ 778/1980)</p> <p>5 Αποφυγή παραμονής κάτω από θέσεις εργασίας σε ύψος (ΠΔ 1073/1981)</p> <p>6 Περίφραξη - αποκλεισμός και σήμανση του χώρου εργασίας, εφόσον εκτελούνται εργασίες σε ύψος (ΠΔ 1073/1981, ΠΔ 305/1996)</p> <p>7 Περίφραξη - αποκλεισμός και σήμανση του χώρου κάτω από σκαλωσιές (ΠΔ 1073/1981, ΠΔ 105/1995, ΠΔ 305/1996)</p> <p>8 Χρήση ειδικής ζώνης - εργαλιοθήκης (ΠΔ 155/2004)</p>
<b>Ενδεχόμενος ΚΙΝΔΥΝΟΣ</b> : Πιάσιμο - σύνθλιψη - χτύπημα	
<b>Βαθμός επικινδυνότητας</b> : 2	

ΕΡΓΟ: ΤΙΤΛΟΣ ΠΡΑΞΗΣ "Ανοικτό Κέντρο Εμπορίου στην Λάρισα-Β' φάση"

Σελίδα 37

Οδηγίες ασφαλών εργασιών. Κατάλογος εργασιών

<b>Μέτρα</b>	<p>1 Τα κινούμενα μέρη των μηχανών πρέπει να φέρουν προφυλακτήρες (Ν. 3850/10, ΠΔ 395/1994)</p> <p>2 Οι εργαζόμενοι πρέπει να κρατούν αποστάσεις ασφαλείας από μηχανήματα, οχήματα και εξοπλισμό</p> <p>3 Οι εργαζόμενοι πρέπει να κρατούν αποστάσεις ασφαλείας από κινούμενα φορτία (ΠΔ 1073/1981)</p> <p>4 Οι εργαζόμενοι πρέπει να αποφεύγουν να βρίσκονται μεταξύ κινούμενου φορτίου, μηχανήματος, οχήματος, εξοπλισμού και σταθερού δομικού στοιχείου (ΠΔ 1073/1981)</p> <p>5 Οι εργαζόμενοι πρέπει να αποφεύγουν τις μετατροπές - συντηρήσεις εξοπλισμού, εφόσον δεν έχουν εξουσιοδοτηθεί για το σκοπό αυτό (ΠΔ 1073/1981, ΠΔ 395/1994)</p>
<b>Ενδεχόμενος ΚΙΝΔΥΝΟΣ</b> : Ηλεκτροπληξία	
<b>Βαθμός επικινδυνότητας</b> : 2	
<b>Μέτρα</b>	<p>1 Οι ηλεκτρικές εγκαταστάσεις του εργοταξίου να ακολουθούν τις διατάξεις του Προτύπου ΕΛΟΤ HD 384. Η ίδια πρόβλεψη ισχύει και για κάθε είδους συσκευή ή μηχανήμα που λειτουργεί με ηλεκτρικό ρεύμα (Ν 3850/2010, ΑΠ Φ 7.5/1816/88/2004)</p> <p>2 Οι ηλεκτρικοί πίνακες διανομής πρέπει να είναι μεταλλικοί ή πλαστικοί, στεγανού τύπου, με δυνατότητα κλειδώματος. Οι πίνακες πρέπει να γειώνονται. Επίσης πρέπει να φέρουν προστατευτικό διακόπτη διαφυγής (διαφορικής προστασίας – αντιηλεκτροπληξιακός αυτόματος). Η εγκατάσταση και η συντήρηση των πινάκων πρέπει να γίνεται από αδειούχο ηλεκτρολόγο. Οι πίνακες πρέπει να παραμένουν κλειδωμένοι (Ν 3850/2010, ΠΔ 1073/1981, ΑΠ Φ 7.5/1816/88/2004)</p> <p>3 Οι γραμμές τροφοδοσίας ηλεκτρικού ρεύματος να είναι ενισχυμένης μηχανικής αντοχής και ηλεκτρικής μόνωσης (ΑΠ Φ 7.5/1816/88/2004)</p>



Με τη συγχρηματοδότηση της Ευρωπαϊκής Ένωσης



	4 Οι διαδρομές των καλωδίων προς τα ηλεκτρικά εργαλεία πρέπει να μη δημιουργούν προβλήματα στη λειτουργία του εργαλείου. Συνιστάται η κάλυψη τους (πέρασμα σε σωλήνες, σκέπασμα με μαδέρια, υπογειοποίηση), η υπέργεια διαδρομή και η τοποθέτηση τους εκτός διαδρόμων κίνησης προσωπικού, μηχανημάτων και οχημάτων (ΠΔ 1073/1981, ΑΠ Φ 7.5/1816/88/2004)
	5 Η κατάσταση του εξοπλισμού να είναι άριστη. Φθαρμένα εργαλεία, καλώδια, φως, πολύπριζα και πρίζες πρέπει να αντικαθίστανται άμεσα (Ν.3850/10, ΠΔ 1073/1981, ΑΠ Φ 7.5/1816/88/2004)
<b>Ενδεχόμενος ΚΙΝΔΥΝΟΣ</b> : Πυρκαγιά από χημικά	
<b>Βαθμός επικινδυνότητας</b> : 2	
<b>Μέτρα</b>	1 Αποφυγή τοποθέτησης εύφλεκτων υλικών κοντά σε πηγές ανάφλεξης (ΠΔ 1073/1981)
	2 Αποφυγή εκτέλεσης "θερμών" εργασιών (χρήση τροχού, ηλεκτροσυγκόλλησης, φλόγας αερίου) κοντά σε εύφλεκτα υλικά (Ν 3850/2010, ΠΔ 17/1996, ΠΔ 1073/1981, ΠΔ 95/1978)
	3 Απαγόρευση καπνίσματος και γυμνής φλόγας σε επικίνδυνους χώρους (Ν 3850/2010, ΠΔ 17/1996, ΠΔ 1073/1981)
	4 Χρήση πυροσβεστικών μέσων (πυροσβεστήρες). Για την αποτελεσματική χρήση των πυροσβεστήρων συνιστάται να γίνεται ενημέρωση του προσωπικού. Επίσης σημειώνεται ότι τα πυροσβεστικά μέσα πρέπει να τοποθετούνται σε εύκολα προσβάσιμες θέσεις (Ν 3850/2010, ΠΔ 1073/1981, ΠΔ 95/1978)
<b>Ενδεχόμενος ΚΙΝΔΥΝΟΣ</b> : Θόρυβος	
<b>Βαθμός επικινδυνότητας</b> : 1	
<b>Μέτρα</b>	1 Τοποθέτηση πηγών θορύβου (πχ γεννήτριες) μακριά από τις θέσεις εργασίας (ΠΔ 149/2006)
	2 Απομόνωση των πηγών θορύβου με χωρίσματα (ΠΔ 149/2006)
	3 Εκτέλεση θορυβωδών εργασιών (πχ χρήση αεροσυμπιεστή) μακριά από άλλα συνεργεία (ΠΔ 149/2006)
	4 Αποφυγή αφαίρεσης σιγαστήρων και των προστατευτικών καλυμμάτων των μηχανημάτων (ΠΔ 149/2006, ΠΔ 395/1994)
	5 Συντήρηση του εξοπλισμού σύμφωνα με τις προδιαγραφές του κατασκευαστή του (Ν 3850/2010, ΠΔ 395/1994)
	6 Αποστάσεις ασφαλείας από μηχανήματα και εξοπλισμό που παράγει θόρυβο (ΠΔ 149/2006)
	7 Περιορισμός της έκθεσης σε θόρυβο με διαχειριστικά μέτρα (διαλείμματα, εναλλαγή αντικειμένου εργασίας, εναλλαγή εργαζομένων για την εκτέλεση της ίδιας εργασίας) (ΠΔ 149/2006)
	8 Εξέταση της κατάστασης της υγείας του προσωπικού που εκτίθεται σε θόρυβο από τον γιατρό εργασίας της επιχείρησης (Ν 3850/2010, ΠΔ 149/2006, ΠΔ 17/1996, Ν 1568/1981)

Οδηγίες ασφαλούς εργασίας. Κατάλογος εργασιών

<b>Μέτρα</b>	9 Χρήση ΜΑΠ (ωτασπίδες, ωτοβύσματα) (Ν 3850/2010, ΠΔ 149/2006, ΠΔ 396/1994)
	10 Αποφυγή εργασιών κατά τις ώρες καλής ησυχίας
<b>Ενδεχόμενος ΚΙΝΔΥΝΟΣ</b> : Γλίστριμα - παραπάτημα	
<b>Βαθμός επικινδυνότητας</b> : 1	
<b>Μέτρα</b>	1 Διατήρηση καλού νοικοκυριού στο εργοτάξιο (ΠΔ 1073/1981)
	2 Διατήρηση των προσβάσεων σε καλή κατάσταση (ΠΔ 1073/1981)
	3 Επαρκής φωτισμός των θέσεων εργασίας και των προσβάσεων σε αυτές (ΠΔ 1073/1981)
	4 Αποφυγή περάσματος καλωδίων, σωλήνων, αγωγών σε δάπεδα που χρησιμοποιούνται ως προσβάσεις ή θέσεις εργασίας. Εναλλακτικά προτείνεται η τοποθέτησή τους σε ασφαλές ύψος ή το πέρασμα τους από τα άκρα των διαδρόμων. Σε αυτή την περίπτωση πρέπει να ληφθεί υπόψη η προστασία (κάλυψη) και η σήμανση τους (ΠΔ 1073/1981)
	5 Άμεσος καθαρισμός των δαπέδων που καθίστανται ολισθηρά (πχ από πτώση λιπαντικών) (ΠΔ 1073/1981)

<b>Ενδεχόμενος ΚΙΝΔΥΝΟΣ</b> : Έκθεση σε βλαπτικές ουσίες	
<b>Βαθμός επικινδυνότητας</b> : 2	
<b>Μέτρα</b>	1 Τα χημικά πρέπει να συνοδεύονται με τα Δελτία Πληροφοριών Ασφάλειας (MSDS) κατά την παραλαβή τους στο εργοτάξιο (ΠΔ 339/2001, ΠΔ 388/2001, ΠΔ 307/1986, ΠΔ 77/1993)
	2 Ενημέρωση των εργαζομένων για την ασφαλή χρήση των χημικών, σύμφωνα με τα αναγραφόμενα στα Δελτία Πληροφοριών Ασφάλειας (MSDS) τους (N 3850/2010, ΠΔ 339/2001, ΠΔ 388/2001, ΠΔ 307/1986, ΠΔ 77/1993)
	3 Αποθήκευση των χημικών σύμφωνα με τις προδιαγραφές του προμηθευτή τους (ΠΔ 339/2001, ΠΔ 388/2001, ΠΔ 307/1986, ΠΔ 77/1993, ΠΔ 305/1996)
	4 Χρήση των χημικών σύμφωνα με τις προδιαγραφές του προμηθευτή τους (ΠΔ 339/2001, ΠΔ 388/2001, ΠΔ 307/1986, ΠΔ 77/1993)
	5 Χρήση ΜΑΠ, σύμφωνα με τα αναγραφόμενα στα Δελτία Πληροφοριών Ασφάλειας (MSDS) των χημικών και κατόπιν Γραπτής Εκτίμησης του Τεχνικού Ασφάλειας ή/και του Γιατρού Εργασίας (N 3850/2010, ΠΔ 396/1994, ΠΔ 339/2001, ΠΔ 388/2001, ΠΔ 307/1986, ΠΔ 77/1993)
	6 Σχολαστική τήρηση των κανόνων υγιεινής από το προσωπικό που χρησιμοποιεί χημικά, κατά τα διαλείμματα και μετά το πέρας της εργασίας (ΠΔ 339/2001, ΠΔ 388/2001, ΠΔ 307/1986, ΠΔ 77/1993)
	7 Περιοδική εξέταση της κατάστασης της υγείας του προσωπικού που χρησιμοποιεί χημικά, από το γιατρό εργασίας της επιχείρησης (N 3850/2010, ΠΔ 17/1996, N 1568/1985, ΠΔ 339/2001, ΠΔ 388/2001, ΠΔ 307/1986, ΠΔ 77/1993)
<b>Μ.Α.Π.</b>	1 Παπούτσια (απαραίτητα για κάθε εργασία στο εργοτάξιο) EN ISO 20345 (S3)
	2 Ζώνη ασφαλείας 5 σημείων EN 361, EN 358
	3 Γάντια EN 388:2016 (έναντι μηχανικών κινδύνων)
	4 Κράνος (απαραίτητο για κάθε εργασία στο εργοτάξιο) EN 397
	5 Φόρμα εργασίας EN 14605
	6 Ανακλαστικό γιλέκο EN ISO 20471 (class 2)
<b>ΕΡΓΑΣΙΑ</b> : <b>ΤΟΠΟΘΕΤΗΣΗ ΣΗΜΑΝΣΗΣ - ΣΤΗΘΑΙΩΝ</b>	
<b>Ανάλυση εργασίας</b>	: Τοποθέτηση στηθαίων Τοποθέτηση πινακίδων Κατασκευή οριζόντιας σήμανσης
<b>Ενδεχόμενος ΚΙΝΔΥΝΟΣ</b> : Πτώση φορτίων που μεταφέρονται κατά τις ανυψωτικές εργασίες	
<b>Βαθμός επικινδυνότητας</b> : 2	
<b>Μέτρα</b>	1 Αποφυγή παραμονής κάτω από φορτία (ΠΔ 1073/1981)
	2 Ο ανυψωτικός μηχανισμός να έχει τη δυνατότητα ανύψωσης του φορτίου (ΠΔ 1073/1981, ΠΔ 395/1994, ΠΔ 89/1999, ΠΔ 305/1996, ΠΔ 304/2000)
	3 Ο ανυψωτικός μηχανισμός να φέρει πινακίδα με διάγραμμα ανυψωτικής ικανότητας (ΠΔ 1073/1981, ΠΔ 395/1994, ΠΔ 305/1996, ΠΔ 89/1999, ΠΔ 304/2000)
	4 Ο ανυψωτικός μηχανισμός να έχει ελεγχθεί πριν τη χρήση (ΠΔ 1073/1981, ΠΔ 395/1994, ΠΔ 305/1996, ΠΔ 89/1999, ΠΔ 304/2000, ΥΑ 593/2003)
	5 Ο ανυψωτικός μηχανισμός να έχει τις προβλεπόμενες πιστοποιήσεις, από τρίτο μέρος (ΥΑ 593/2003, ΠΔ 305/1996)

ΕΡΓΟ: ΤΙΤΛΟΣ ΠΡΑΞΗΣ "Ανοικτό Κέντρο Εμπορίου στην Λάρισα-Β' Φάση"

Σελίδα 39

Οδηγίες ασφαλούς εργασίας. Κατάλογος εργασιών

<b>Μέτρα</b>	6 Ο εξοπλισμός που χρησιμοποιείται (πχ συρματόσχοινα, αλυσίδες, γάντζοι, ιμάντες) να είναι ο προβλεπόμενος και χωρίς φθορές (ΠΔ 1073/1981, ΠΔ 305/1996)
	7 Οι χειριστές να έχουν τα κατάλληλα προσόντα (αδειούχοι) και εμπειρία (ΠΔ 305/1996, ΠΔ 113/2012)
	8 Τα συρματόσχοινα – σαμπάνια να είναι ελεγμένα και προσαρτημένα σωστά στο φορτίο (ΠΔ 1073/1981, ΠΔ 395/1994, ΠΔ 305/1996, ΠΔ 89/1999, ΠΔ 304/2000)
	9 Η περιοχή να είναι αποκλεισμένη για τους μη έχοντες εργασία (ΠΔ 1073/1981, ΠΔ 305/1996)
	10 Οι εργαζόμενοι σε γειτονικά σημεία να έχουν ενημερωθεί



Με τη συγχρηματοδότηση της Ευρωπαϊκής Ένωσης



	11 Να υπάρχει συνεχώς καλή ορατότητα του φορτίου από τον χειριστή ή υπάρχει έμπειρος κουμανταδόρος (ΠΔ 1073/1981)
	12 Οι ανυψωτικοί μηχανισμοί να βρίσκονται σε θέσεις όπου είναι εδρασημένοι καλά (ΠΔ 1073/1981, ΠΔ 305/1996)
	13 Απαγορεύεται η ελεύθερη αιώρηση φορτίου (ΠΔ 1073/1981)
	14 Απαγορεύεται η υπερφόρτωση του ανυψωτικού μηχανισμού (ΠΔ 1073/1981, ΠΔ 305/1996)
	15 Απαγορεύεται η προσπάθεια πλάγιας μεταφοράς φορτίου (ΠΔ 1073/1981, ΠΔ 305/1996)
	16 Απαγορεύεται η απότομη ανύψωση/ κατέβασμα (ΠΔ 1073/1981, ΠΔ 305/1996)
	17 Απαγορεύεται η διακίνηση φορτίων πάνω από εργαζομένους (ΠΔ 1073/1981)
	18 Απαγορεύεται η χρήση ανυψωτικών όταν πνέουν θεαλλώδεις άνεμοι (ΠΔ 1073/1981, ΠΔ 305/1996)
<b>Ενδεχόμενος ΚΙΝΔΥΝΟΣ</b> : Σύγκρουση με μηχανήμα	
<b>Βαθμός επικινδυνότητας</b> : 2	
<b>Μέτρα</b>	<p>1 Πρέπει να τηρείται απόσταση ασφαλείας από τα ΜΕ. Οι μη έχοντες εργασία πρέπει να απομακρύνονται από το χώρο κίνησης και εργασίας των ΜΕ (ΠΔ 1073/1981)</p> <p>2 Οι εργαζόμενοι να μην πλησιάζουν τα ΜΕ εφόσον ο χειριστής δεν τους έχει αντιληφθεί. Επίσης δεν πρέπει να αναπαύονται πάνω ή κοντά σε ΜΕ (ΠΔ 1073/1981)</p> <p>3 Ο χειρισμός των ΜΕ πρέπει να γίνεται από αδειούχους χειριστές, ηλικίας άνω των 18 ετών. Επίσης επιτρέπεται βοηθοί χειριστών να χειρίζονται ΜΕ, υπό την καθοδήγηση χειριστή, για συγκεκριμένες ώρες. Οι χειριστές των ΜΕ πρέπει να διαθέτουν άδεια αντίστοιχης Ομάδας και Κατηγορίας (ΠΔ 113/2012, ΠΔ 305/1996, ΠΔ 1073/1981)</p> <p>4 Οι εργαζόμενοι κοντά στο χώρο κίνησης και εργασίας των ΜΕ πρέπει να φορούν ανακλαστικό ρουχισμό (ΠΔ 396/1994)</p> <p>5 Τα ΜΕ πρέπει να πληρούν τις προδιαγραφές της Ευρωπαϊκής Νομοθεσίας και να φέρουν την ένδειξη «CE» (ΠΔ 395/1994, ΠΔ 89/1999, ΠΔ 304/2000)</p> <p>6 Τα ΜΕ πρέπει να συνοδεύονται με ενημερωμένο εγχειρίδιο οδηγιών λειτουργίας και συντήρησης (στην Ελληνική γλώσσα). Ο χειρισμός τους πρέπει να είναι σύμφωνος με τις προβλέψεις του εγχειριδίου και της Νομοθεσίας (ακόμη και κατά την ακινητοποίηση τους) (N 3850/2010, ΠΔ 395/1994, ΠΔ 1073/1981)</p> <p>7 Η λειτουργία των ΜΕ πρέπει να επιβλέπεται από αρμόδιο πρόσωπο (σύμφωνα με το ΒΔ4/1951). Οι διατάξεις ασφαλείας (πχ κουμπί επείγουσας διακοπής, ηχητικό σήμα οπισθοπορείας) καθώς τα συστήματα πέδησης και διεύθυνσης πρέπει να λειτουργούν κανονικά. Τα ελαστικά πρέπει να βρίσκονται σε άριστη κατάσταση. Οι ενδείξεις του ταμπλό χειρισμού πρέπει να λειτουργούν, όπως επίσης και η οι διατάξεις σήμανσης (φώτα, φάρος) (ΠΔ 1073/1981, ΠΔ 395/1994, ΠΔ 89/1999, ΠΔ 304/2000)</p> <p>8 Τα ΜΕ καθώς και τα κινούμενα μέρη τους, πρέπει να εξασφαλίζονται κατά την ακινητοποίηση τους. Επίσης δεν πρέπει να αφήνονται χωρίς φορτίο (πχ κάδοι εκσκαπτικών). Πριν την επαναλειτουργία κάθε ΜΕ πρέπει να προηγείται γενικός έλεγχος (ΠΔ 1073/1981, ΠΔ 305/1996)</p> <p>9 Οι χειριστές να μην εγκαταλείπουν τα ΜΕ χωρίς να λάβουν τα απαιτούμενα μέτρα εξασφάλισης τους (ΠΔ 1073/1981, ΠΔ 305/1996)</p>
<b>Ενδεχόμενος ΚΙΝΔΥΝΟΣ</b> : Πιάσιμο - σύνθλιψη - χτύπημα	
<b>Βαθμός επικινδυνότητας</b> : 2	
<b>Μέτρα</b>	<p>1 Τα κινούμενα μέρη των μηχανών πρέπει να φέρουν προφυλακτικές (N. 3850/10, ΠΔ 395/1994)</p> <p>2 Οι εργαζόμενοι πρέπει να κρατούν αποστάσεις ασφαλείας από μηχανήματα, οχήματα και εξοπλισμό</p> <p>3 Οι εργαζόμενοι πρέπει να κρατούν αποστάσεις ασφαλείας από κινούμενα φορτία (ΠΔ 1073/1981)</p>

ΕΡΓΟ: ΤΙΤΛΟΣ ΠΡΑΞΗΣ "Ανοικτό Κέντρο Εμπορίου στην Λάρισα-Β' Φάση"

Σελίδα 40

Οδηγίες ασφαλούς εργασίας. Κατάλογος εργασιών

<b>Μέτρα</b>	4 Οι εργαζόμενοι πρέπει να αποφεύγουν να βρίσκονται μεταξύ κινούμενου φορτίου, μηχανήματος, οχήματος, εξοπλισμού και σταθερού δομικού στοιχείου (ΠΔ 1073/1981)
--------------	--



Με τη συγχρηματοδότηση της Ευρωπαϊκής Ένωσης



	5 Οι εργαζόμενοι πρέπει να αποφεύγουν τις μετατροπές - συντηρήσεις εξοπλισμού, εφόσον δεν έχουν εξουσιοδοτηθεί για το σκοπό αυτό (ΠΔ 1073/1981, ΠΔ 395/1994)
<b>Ενδεχόμενος ΚΙΝΔΥΝΟΣ</b>	: Τροχαίο
<b>Βαθμός επικινδυνότητας</b>	: 2
<b>Μέτρα</b>	<p>1 Πριν την έναρξη των εργασιών σε οδούς υπό κυκλοφορία πρέπει να ενημερωθούν οι αρμόδιες αρχές και οι άμεσα ενδιαφερόμενοι (ΥΑ 503/2003)</p> <p>2 Η τροχαία της περιοχής πρέπει να ενημερωθεί για τις εργασίες και τις κυκλοφοριακές ρυθμίσεις, ώστε να διευθετηθεί το θέμα των αδειών. Επίσης πρέπει να καθοριστεί αν απαιτείται η συνδρομή της τροχαίας για τη ρύθμιση της κυκλοφορίας (ΥΑ 503/2003)</p> <p>3 Η σήμανση πρέπει να γίνεται όπως προβλέπεται από τα σκαριφήματα της ΥΑ 502/2003 ή τη σχετική μελέτη (εφόσον η περίπτωση δεν αντιστοιχεί σε κάποιο από τα σκαριφήματα) (ΥΑ 503/2003)</p> <p>4 Πρέπει να εξασφαλίζεται πλήρης και ικανοποιητική περίφραξη του χώρου των εργασιών, αποτρέποντας τους μη έχοντες εργασία να εισέλθουν σε αυτόν. Επίσης πρέπει να αποτρέπεται η είσοδος οχημάτων, που έχουν παρεκκλίνει από την πορεία τους, στο χώρο (ΠΔ 305/1996, ΥΑ 503/2003)</p> <p>5 Όλες οι εργασίες πρέπει να εκτελούνται εντός της περιφραξης του έργου (ΥΑ 503/2003)</p> <p>6 Όλοι οι εργαζόμενοι πρέπει να φορούν φωσφορίζοντα γιλέκα συνεχώς (ΥΑ 503/2003, ΠΔ 396/1994)</p> <p>7 Να διατηρείται καθαρός ο χώρος εργασίας άλλα και το οδόστρωμα εκτός του εργοταξιακού χώρου (ΥΑ 503/2003)</p> <p>8 Μετά το τέλος της εργασίας όλα τα οχήματα και μηχανήματα πρέπει να ασφαλιζονται (ΠΔ 1073/1981)</p> <p>9 Οι πινακίδες οδικής σήμανσης που τοποθετούνται πρέπει να στερεώνονται, ώστε να μην ανατραπούν (βαριές βάσεις, πρόσδεση) (ΥΑ 503/2003)</p> <p>10 Συνιστάται να χρησιμοποιείται τουλάχιστον ένας εργαζόμενος για την προσωρινή ρύθμιση της κυκλοφορίας αν κριθεί απαραίτητο. Ο εργαζόμενος πρέπει να φοράει φωσφορίζον γιλέκο, κράνος, παπούτσια και να κρατάει κόκκινη σημαία. Επίσης πρέπει να είναι ενημερωμένος για τους τρόπους ρύθμισης της κυκλοφορίας και ενημέρωσης των διερχόμενων οδηγών. Κατά τη διάρκεια των εργασιών πρέπει να χρησιμοποιούνται κώνοι, για το διαχωρισμό του εργοταξίου από την οδό (Ν 3850/2010, ΥΑ 503/2003, ΠΔ 396/1994)</p> <p>11 Να χρησιμοποιείται, αν απαιτείται, όχημα προειδοποίησης των διερχόμενων οδηγών (ΥΑ 503/2003)</p> <p>12 Πρέπει να ελέγχεται σε καθημερινή βάση ότι δεν μετακινήθηκαν ή αφαιρέθηκαν υλικά σήμανσης ή ασφάλισης. Σε περίπτωση που έχει συμβεί κάτι τέτοιο, πρέπει να αποκαθίστανται άμεσα τα μέτρα ασφαλείας (ΥΑ 503/2003)</p> <p>13 Οι εργαζόμενοι κοντά οδούς υπό κυκλοφορία πρέπει να φορούν ανακλαστικό ρουχισμό (ΥΑ 503/2003, ΠΔ 396/1994)</p>
<b>Ενδεχόμενος ΚΙΝΔΥΝΟΣ</b>	: Ηλεκτροπληξία λόγω εναέριου δικτύου
<b>Βαθμός επικινδυνότητας</b>	: 2
<b>Μέτρα</b>	<p>1 Σε περίπτωση ύπαρξης υπογείων ή/και εναερίων αγωγών ηλεκτρικού ρεύματος κοντά στο εργοτάξιο πρέπει να ειδοποιείται ο ΔΕΔΔΗΕ από τον Ανάδοχο, πριν την έναρξη των εργασιών. Τα μέτρα ασφαλείας που θα ληφθούν πρέπει να εξεταστούν από κοινού με την αρμόδια υπηρεσία του ΔΕΔΔΗΕ. Τα προτεινόμενα μέτρα θα ληφθούν κατόπιν έγκρισης του ΔΕΔΔΗΕ (ΠΔ 1073/1981)</p> <p>2 Υπογειοποίηση ή παραλλαγή του δικτύου παροχής ηλεκτρικού ρεύματος (ΠΔ 1073/1981)</p> <p>3 Αποφυγή διακίνησης υλικών σε θέσεις κοντά στους αγωγούς (ΠΔ 1073/1981)</p> <p>4 Τήρηση απόστασης ασφαλείας (η οποία θα υποδειχθεί από τον ΔΕΔΔΗΕ) από αγωγούς μέσης τάσης και γενικά κάθε είδους αγωγό (ΠΔ 1073/1981)</p> <p>5 Τοποθέτηση προστατευτικών δοκών για την εξασφάλιση της απαιτούμενης απόστασης ασφαλείας. Σε περίπτωση που είναι αδύνατη η συγκεκριμένη λύση, προτείνεται η τοποθέτηση σήμανσης (πχ σχοινί με κρεμασμένες πινακίδες ή αλυσίδες, αναλόγως του ύψους) σε απόσταση ασφαλείας (ΠΔ 1073/1981)</p>
<b>Ενδεχόμενος ΚΙΝΔΥΝΟΣ</b>	: Θόρυβος από μηχανήματα
<b>Βαθμός επικινδυνότητας</b>	: 1



Με τη συγχρηματοδότηση  
της Ευρωπαϊκής Ένωσης



## Οδηγίες ασφαλείας εργασιών. Κατάλογος εργασιών

<b>Μέτρα</b>	1 Αποφυγή αφαίρεσης σιγαστήρων και των προστατευτικών καλυμμάτων των μηχανημάτων (ΠΔ 149/2006, ΠΔ 395/1994)
	2 Συντήρηση του εξοπλισμού σύμφωνα με τις προδιαγραφές του κατασκευαστή του (N 3850/2010, ΠΔ 395/1994)
	3 Αποστάσεις ασφαλείας από μηχανήματα και εξοπλισμό που παράγει θόρυβο (ΠΔ 149/2006)
	4 Εξέταση της κατάστασης της υγείας του προσωπικού που εκτίθεται σε θόρυβο από τον γιατρό εργασίας της επιχείρησης (N 3850/2010, ΠΔ 149/2006, ΠΔ 17/1996, N 1568/1981)
	5 Χρήση ΜΑΠ (ωτασπίδες, ωτοβύσματα) (N 3850/2010, ΠΔ 149/2006, ΠΔ 396/1994)
	6 Αποφυγή εργασιών κατά τις ώρες καινής ησυχίας
<b>Ενδεχόμενος ΚΙΝΔΥΝΟΣ</b> : Μυοσκελετικοί τραυματισμοί	
<b>Βαθμός επικινδυνότητας</b> : 1	
<b>Μέτρα</b>	1 Περιορισμός της χειρωνακτικής διακίνησης φορτίων με τη βοήθεια μηχανικών μέσων, όπου είναι εφικτό (ΠΔ 397/1994)
	2 Πριν από κάθε χειρωνακτική διακίνηση φορτίου πρέπει να λαμβάνονται υπόψη τα χαρακτηριστικά του φορτίου (βάρος, κέντρο βάρους, όγκος, σχήμα, λαβές, σύσταση) (ΠΔ 397/1994)
	3 Πριν από κάθε χειρωνακτική διακίνηση φορτίου πρέπει να λαμβάνονται υπόψη απαιτούμενη σωματική προσπάθεια (στροφή κορμού, απότομη μετακίνηση, ασταθής σωματική στάση) (ΠΔ 397/1994)
	4 Πριν από κάθε χειρωνακτική διακίνηση φορτίου πρέπει να λαμβάνονται υπόψη τα χαρακτηριστικά του εργασιακού περιβάλλοντος (ελεύθερος χώρος, διαθέσιμο ύψος, κλίση και ολισθηρότητα δαπέδου, θερμοκρασία, υγρασία, αερισμός, φωτισμός) (ΠΔ 397/1994)
	5 Πριν από κάθε χειρωνακτική διακίνηση φορτίου πρέπει να λαμβάνονται υπόψη τα χαρακτηριστικά της εργασίας (συχνότητα, διάρκεια, απόσταση, χρόνος ανάπαυσης, ρυθμός εργασίας) (ΠΔ 397/1994)
	6 Ενημέρωση των εργαζομένων για τα μέτρα ασφαλείας που πρέπει να λαμβάνουν. Επίσης η κατάσταση της υγείας τους και η σωματική τους διάπλαση πρέπει να μη δημιουργούν προβλήματα στην εκτέλεση των συγκεκριμένων εργασιών (N 3850/2010, ΠΔ 397/1994)
	7 Εξέταση της κατάστασης της υγείας του προσωπικού που εκτελεί χειρωνακτικές εργασίες από τον γιατρό εργασίας της επιχείρησης (N. 3850/10, ΠΔ 397/1994, ΠΔ 17/1996, N 1568/1985)
<b>Ενδεχόμενος ΚΙΝΔΥΝΟΣ</b> : Γλίστριμα - παραπάτημα	
<b>Βαθμός επικινδυνότητας</b> : 1	
<b>Μέτρα</b>	1 Διατήρηση καλού νοικοκυριού στο εργοτάξιο (ΠΔ 1073/1981)
	2 Διατήρηση των προσβάσεων σε καλή κατάσταση (ΠΔ 1073/1981)
	3 Επαρκής φωτισμός των θέσεων εργασίας και των προσβάσεων σε αυτές (ΠΔ 1073/1981)
	4 Αποφυγή περάσματος καλωδίων, σωλήνων, αγωγών σε δάπεδα που χρησιμοποιούνται ως προσβάσεις ή θέσεις εργασίας. Εναλλακτικά προτείνεται η τοποθέτησή τους σε ασφαλές ύψος ή το πέρασμά τους από τα άκρα των διαδρόμων. Σε αυτή την περίπτωση πρέπει να ληφθεί υπόψη η προστασία (κάλυψη) και η σήμανση τους (ΠΔ 1073/1981)
	5 Άμεσος καθαρισμός των δαπέδων που καθίστανται ολισθηρά (πχ από πτώση λιπαντικών) (ΠΔ 1073/1981)
<b>Μ.Α.Π.</b>	1 Παπούτσια (απαραίτητα για κάθε εργασία στο εργοτάξιο) EN ISO 20345 (S3)
	2 Γάντια EN 388:2016 (έναντι μηχανικών κινδύνων)
	3 Κράνος (απαραίτητο για κάθε εργασία στο εργοτάξιο) EN 397
	4 Ανακλαστικό γιλέκο EN ISO 20471 (class 2)
<b>ΕΡΓΑΣΙΑ</b> : <b>ΤΟΠΟΘΕΤΗΣΗ ΕΣΧΑΡΩΝ ΥΠΟΝΟΜΩΝ</b>	
<b>Ανάλυση εργασίας</b>	: Μεταφορά υλικών Τοποθέτηση μεταλλικών σχαρών
<b>Ενδεχόμενος ΚΙΝΔΥΝΟΣ</b> : Πτώση φορτίων που μεταφέρονται κατά τις ανυψωτικές εργασίες	



Με τη συγχρηματοδότηση  
της Ευρωπαϊκής Ένωσης



<b>Βαθμός επικινδυνότητας</b>	: 2
<b>Μέτρα</b>	1 Αποφυγή παραμονής κάτω από φορτία (ΠΔ 1073/1981)
	2 Ο ανυψωτικός μηχανισμός να έχει τη δυνατότητα ανύψωσης του φορτίου (ΠΔ 1073/1981, ΠΔ 395/1994, ΠΔ 89/1999, ΠΔ 305/1996, ΠΔ 304/2000)

ΕΡΓΟ: ΤΙΤΛΟΣ ΠΡΑΞΗΣ "Ανοικτό Κέντρο Εμπορίου στην Λάρισα-Β' Φάση"

Σελίδα 42

Οδηγίες ασφαλούς εργασίας. Κατάλογος εργασιών

<b>Μέτρα</b>	3 Ο ανυψωτικός μηχανισμός να φέρει πινακίδα με διάγραμμα ανυψωτικής ικανότητας (ΠΔ 1073/1981, ΠΔ 395/1994, ΠΔ 305/1996, ΠΔ 89/1999, ΠΔ 304/2000)
	4 Ο ανυψωτικός μηχανισμός να έχει ελεγχθεί πριν τη χρήση (ΠΔ 1073/1981, ΠΔ 395/1994, ΠΔ 305/1996, ΠΔ 89/1999, ΠΔ 304/2000, ΥΑ 593/2003)
	5 Ο ανυψωτικός μηχανισμός να έχει τις προβλεπόμενες πιστοποιήσεις, από τρίτο μέρος (ΥΑ 593/2003, ΠΔ 305/1996)
	6 Ο εξοπλισμός που χρησιμοποιείται (πχ συρματόσχοινα, αλυσίδες, γάντζοι, ιμάντες) να είναι ο προβλεπόμενος και χωρίς φθορές (ΠΔ 1073/1981, ΠΔ 305/1996)
	7 Οι χειριστές να έχουν τα κατάλληλα προσόντα (αδειούχοι) και εμπειρία (ΠΔ 305/1996, ΠΔ 113/2012)
	8 Τα συρματόσχοινα – σαμπάνια να είναι ελεγμένα και προσαρτημένα σωστά στο φορτίο (ΠΔ 1073/1981, ΠΔ 395/1994, ΠΔ 305/1996, ΠΔ 89/1999, ΠΔ 304/2000)
	9 Η περιοχή να είναι αποκλεισμένη για τους μη έχοντες εργασία (ΠΔ 1073/1981, ΠΔ 305/1996)
	10 Οι εργαζόμενοι σε γειτονικά σημεία να έχουν ενημερωθεί
	11 Να υπάρχει συνεχώς καλή ορατότητα του φορτίου από τον χειριστή ή υπάρχει έμπειρος κουμανταδόρος (ΠΔ 1073/1981)
	12 Οι ανυψωτικοί μηχανισμοί να βρίσκονται σε θέσεις όπου είναι εδρασημένοι καλά (ΠΔ 1073/1981, ΠΔ 305/1996)
	13 Απαγορεύεται η ελεύθερη αιώρηση φορτίου (ΠΔ 1073/1981)
	14 Απαγορεύεται η υπερφόρτωση του ανυψωτικού μηχανισμού (ΠΔ 1073/1981, ΠΔ 305/1996)
	15 Απαγορεύεται η προσπάθεια πλάγιας μεταφοράς φορτίου (ΠΔ 1073/1981, ΠΔ 305/1996)
	16 Απαγορεύεται η απότομη ανύψωση/ κατέβασμα (ΠΔ 1073/1981, ΠΔ 305/1996)
	17 Απαγορεύεται η διακίνηση φορτίων πάνω από εργαζομένους (ΠΔ 1073/1981)
	18 Απαγορεύεται η χρήση ανυψωτικών όταν πνέουν θυελλώδεις άνεμοι (ΠΔ 1073/1981, ΠΔ 305/1996)

**Ενδεχόμενος ΚΙΝΔΥΝΟΣ** : Καταπλάκωση από υλικά

**Βαθμός επικινδυνότητας** : 3

<b>Μέτρα</b>	1 Η διαδικασία κατεδάφισης πρέπει να συντονίζεται από υπεύθυνο μηχανικό (ΠΔ 1073/1981, ΥΑ 31245/1993, ΠΔ 305/1996)
	2 Ο υπεύθυνος μηχανικός πρέπει να ελέγξει την προς κατεδάφιση κατασκευή, για να διαπιστώσει το είδος και τη κατάσταση του φέροντα οργανισμού, καθώς και των υπολοίπων δομικών στοιχείων (ΠΔ 1073/1981, ΥΑ 31245/1993, ΠΔ 305/1996)
	3 Ο υπεύθυνος μηχανικός πρέπει να εξετάσει την πιθανότητα πρόκλησης ζημιών σε γειτονικές κατασκευές, τόσο κατά τη διαδικασία της κατεδάφισης, όσο και μετά από αυτή (ΠΔ 1073/1981, ΥΑ 31245/1993, ΠΔ 305/1996)
	4 Ο υπεύθυνος μηχανικός πρέπει να διενεργήσει επιτόπου αυτοψία με τον μελετητή, τον ιδιοκτήτη και τον εργοδηγό (ΠΔ 1073/1981, ΠΔ 305/1996)
	5 Ο υπεύθυνος μηχανικός πρέπει να ενημερώσει τον εργοδηγό για τη μελέτη και τις επιτόπου συνθήκες (ΠΔ 1073/1981)
	6 Ο υπεύθυνος μηχανικός πρέπει να ελέγξει αν ο εξοπλισμός και η στελέχωση του συνεργείου επαρκούν για την ασφαλή εκτέλεση της εργασίας (ΠΔ 1073/1981)
	7 Ο υπεύθυνος μηχανικός πρέπει να επιβλέπει όλη τη διαδικασία για την αντιμετώπιση έκτακτων καταστάσεων (ΠΔ 1073/1981)



Με τη συγχρηματοδότηση της Ευρωπαϊκής Ένωσης



	8 Το διαθέσιμο προσωπικό είναι εξειδικευμένο στις εργασίες κατεδαφίσεων (ΠΔ 1073/1981, ΥΑ 31245/1993)
	9 Όλοι οι εργαζόμενοι γνωρίζουν τους κινδύνους που σχετίζονται με την εργασία τους, τόσο για τους ίδιους, όσο και για τους γύρω τους (ΠΔ 1073/1981)
	10 Ο αριθμός των εργαζομένων που επιβλέπεται από κάθε επικεφαλής δεν ξεπερνάει τα 10 άτομα (ΠΔ 1073/1981)
	11 Έχει αποκλειστεί η περιοχή περιμετρικά σε απόσταση μεγαλύτερη του ενός τετάρτου του ύψους της κατεδαφιστέας κατασκευής, ή κατασκευάζονται κατάλληλες διαβάσεις και συλλεκτήρια πετάσματα. Σε κάθε περίπτωση τοποθετούνται κατάλληλα σήματα προειδοποίησης τρίτων (ΠΔ 1073/1981, ΥΑ 31245/1993)
	12 Έχουν διακοπεί ή μεταφερθεί όλες οι παροχές (ΠΔ 1073/1981, ΥΑ 31245/1993)
	13 Έχουν επισημανθεί και καλυφθεί όλα τα κατακόρυφα κενά (ΠΔ 1073/1981)

ΕΡΓΟ: ΤΙΤΛΟΣ ΠΡΑΞΗΣ "Ανοικτό Κέντρο Εμπορίου στην Λάρισα-Β' φάση"

Σελίδα 43

Οδηγίες ασφαλών εργασιών. Κατάλογος εργασιών

<b>Μέτρα</b>	14 Έχουν απομακρυνθεί τα δοχεία – δεξαμενές που ενδέχεται να περιέχουν επικίνδυνα υλικά (ΠΔ 1073/1981, ΥΑ 31245/1993)
	15 Στο χώρο προς κατεδάφιση βρίσκονται οι απολύτως απαραίτητοι εργαζόμενοι (ΠΔ 1073/1981, ΥΑ 31245/1993)
	16 Υπάρχει επικοινωνία με τα συνεργεία κατεδάφισης (ΠΔ 1073/1981, ΥΑ 31245/1993)
	17 Δεν υπερφορτώνονται τα δάπεδα με υλικά κατεδάφισης και μηχανήματα - εξοπλισμό (ΠΔ 1073/1981, ΥΑ 31245/1993)
	18 Λαμβάνονται μέτρα προστασίας των γειτονικών κατασκευών (ΠΔ 1073/1981, ΥΑ 31245/1993)
	19 Οι εργαζόμενοι που υλοποιούν την κατεδάφιση πρέπει να χρησιμοποιούν τα προβλεπόμενα από τον κατασκευαστή Μέσα Ατομικής Προστασίας (ΜΑΠ) (Ν 3850/2010, ΠΔ 1073/1981, ΠΔ 396/1994, ΥΑ 31245/1993)
<b>Ενδεχόμενος ΚΙΝΔΥΝΟΣ</b> : Πιάσιμο - σύνθλιψη - χτύπημα	
<b>Βαθμός επικινδυνότητας</b> : 2	
<b>Μέτρα</b>	1 Τα κινούμενα μέρη των μηχανών πρέπει να φέρουν προφυλακτήρες (Ν. 3850/10, ΠΔ 395/1994)
	2 Οι εργαζόμενοι πρέπει να κρατούν αποστάσεις ασφαλείας από μηχανήματα, οχήματα και εξοπλισμό
	3 Οι εργαζόμενοι πρέπει να κρατούν αποστάσεις ασφαλείας από κινούμενα φορτία (ΠΔ 1073/1981)
	4 Οι εργαζόμενοι πρέπει να αποφεύγουν να βρίσκονται μεταξύ κινούμενου φορτίου, μηχανήματος, οχήματος, εξοπλισμού και σταθερού δομικού στοιχείου (ΠΔ 1073/1981)
	5 Οι εργαζόμενοι πρέπει να αποφεύγουν τις μετατροπές - συντηρήσεις εξοπλισμού, εφόσον δεν έχουν εξουσιοδοτηθεί για το σκοπό αυτό (ΠΔ 1073/1981, ΠΔ 395/1994)
<b>Ενδεχόμενος ΚΙΝΔΥΝΟΣ</b> : Τροχαίο	
<b>Βαθμός επικινδυνότητας</b> : 2	
<b>Μέτρα</b>	1 Πριν την έναρξη των εργασιών σε οδούς υπό κυκλοφορία πρέπει να ενημερωθούν οι αρμόδιες αρχές και οι άμεσα ενδιαφερόμενοι (ΥΑ 503/2003)
	2 Η τροχαία της περιοχής πρέπει να ενημερωθεί για τις εργασίες και τις κυκλοφοριακές ρυθμίσεις, ώστε να διευθετηθεί το θέμα των αδειών. Επίσης πρέπει να καθοριστεί αν απαιτείται η συνδρομή της τροχαίας για τη ρύθμιση της κυκλοφορίας (ΥΑ 503/2003)
	3 Η σήμανση πρέπει να γίνεται όπως προβλέπεται από τα σκαριφήματα της ΥΑ 502/2003 ή τη σχετική μελέτη (εφόσον η περίπτωση δεν αντιστοιχεί σε κάποιο από τα σκαριφήματα) (ΥΑ 503/2003)
	4 Πρέπει να εξασφαλίζεται πλήρης και ικανοποιητική περίφραξη του χώρου των εργασιών, αποτρέποντας τους μη έχοντες εργασία να εισέλθουν σε αυτόν. Επίσης πρέπει να αποτρέπεται η είσοδος οχημάτων, που έχουν παρεκκλίνει από την πορεία τους, στο χώρο (ΠΔ 305/1996, ΥΑ 503/2003)
	5 Όλες οι εργασίες πρέπει να εκτελούνται εντός της περίφραξης του έργου (ΥΑ 503/2003)



Με τη συγχρηματοδότηση  
της Ευρωπαϊκής Ένωσης



6 Όλοι οι εργαζόμενοι πρέπει να φορούν φωσφορίζοντα γιλέκα συνεχώς (ΥΑ 503/2003, ΠΔ 396/1994)
7 Να διατηρείται καθαρός ο χώρος εργασίας άλλα και το οδόστρωμα εκτός του εργοταξιακού χώρου (ΥΑ 503/2003)
8 Μετά το τέλος της εργασίας όλα τα οχήματα και μηχανήματα πρέπει να ασφαλιζονται (ΠΔ 1073/1981)
9 Οι πινακίδες οδικής σήμανσης που τοποθετούνται πρέπει να στερεώνονται, ώστε να μην ανατραπούν (βαριές βάσεις, πρόσδεση) (ΥΑ 503/2003)
10 Συνιστάται να χρησιμοποιείται τουλάχιστον ένας εργαζόμενος για την προσωρινή ρύθμιση της κυκλοφορίας αν κριθεί απαραίτητο. Ο εργαζόμενος πρέπει να φοράει φωσφορίζον γιλέκο, κράνος, παπούτσια και να κρατάει κόκκινη σημαία. Επίσης πρέπει να είναι ενημερωμένος για τους τρόπους ρύθμισης της κυκλοφορίας και ενημέρωσης των διερχόμενων οδηγών. Κατά τη διάρκεια των εργασιών πρέπει να χρησιμοποιούνται κώνοι, για το διαχωρισμό του εργοταξίου από την οδό (Ν 3850/2010, ΥΑ 503/2003, ΠΔ 396/1994)
11 Να χρησιμοποιείται, αν απαιτείται, όχημα προειδοποίησης των διερχόμενων οδηγών (ΥΑ 503/2003)
12 Πρέπει να ελέγχεται σε καθημερινή βάση ότι δεν μετακινήθηκαν ή αφαιρέθηκαν υλικά σήμανσης ή ασφάλισης. Σε περίπτωση που έχει συμβεί κάτι τέτοιο, πρέπει να αποκαθίστανται άμεσα τα μέτρα ασφάλειας (ΥΑ 503/2003)
13 Οι εργαζόμενοι κοντά οδούς υπό κυκλοφορία πρέπει να φορούν ανακλαστικό ρουχισμό (ΥΑ 503/2003, ΠΔ 396/1994)

ΕΡΓΟ: ΤΙΤΛΟΣ ΠΡΑΞΗΣ "Ανοικτό Κέντρο Εμπορίου στην Λάρισα-Β' Φάση"

Σελίδα 44

Οδηγίες ασφαλούς εργασίας. Κατάλογος εργασιών

<b>Ενδεχόμενος ΚΙΝΔΥΝΟΣ</b>	: Μυοσκελετικοί τραυματισμοί
<b>Βαθμός επικινδυνότητας</b>	: 1
<b>Μέτρα</b>	<p>1 Περιορισμός της χειρωνακτικής διακίνησης φορτίων με τη βοήθεια μηχανικών μέσων, όπου είναι εφικτό (ΠΔ 397/1994)</p> <p>2 Πριν από κάθε χειρωνακτική διακίνηση φορτίου πρέπει να λαμβάνονται υπόψη τα χαρακτηριστικά του φορτίου (βάρος, κέντρο βάρους, όγκος, σχήμα, λαβές, σύσταση) (ΠΔ 397/1994)</p> <p>3 Πριν από κάθε χειρωνακτική διακίνηση φορτίου πρέπει να λαμβάνονται υπόψη απαιτούμενη σωματική προστάθεια (στροφή κορμού, απότομη μετακίνηση, ασταθής σωματική στάση) (ΠΔ 397/1994)</p> <p>4 Πριν από κάθε χειρωνακτική διακίνηση φορτίου πρέπει να λαμβάνονται υπόψη τα χαρακτηριστικά του εργασιακού περιβάλλοντος (ελεύθερος χώρος, διαθέσιμο ύψος, κλίση και ολισθηρότητα δαπέδου, θερμοκρασία, υγρασία, αερισμός, φωτισμός) (ΠΔ 397/1994)</p> <p>5 Πριν από κάθε χειρωνακτική διακίνηση φορτίου πρέπει να λαμβάνονται υπόψη τα χαρακτηριστικά της εργασίας (συχνότητα, διάρκεια, απόσταση, χρόνος ανάπαυσης, ρυθμός εργασίας) (ΠΔ 397/1994)</p> <p>6 Ενημέρωση των εργαζομένων για τα μέτρα ασφάλειας που πρέπει να λαμβάνουν. Επίσης η κατάσταση της υγείας τους και η σωματική τους διάπλαση πρέπει να μη δημιουργούν προβλήματα στην εκτέλεση των συγκεκριμένων εργασιών (Ν 3850/2010, ΠΔ 397/1994)</p> <p>7 Εξέταση της κατάστασης της υγείας του προσωπικού που εκτελεί χειρωνακτικές εργασίες από τον γιατρό εργασίας της επιχείρησης (Ν. 3850/10, ΠΔ 397/1994, ΠΔ 17/1996, Ν 1568/1985)</p>
<b>Μ.Α.Π.</b>	<p>1 Παπούτσια (απαραίτητα για κάθε εργασία στο εργοτάξιο) EN ISO 20345 (S3)</p> <p>2 Γάντια EN 388:2016 (έναντι μηχανικών κινδύνων)</p> <p>3 Κράνος (απαραίτητο για κάθε εργασία στο εργοτάξιο) EN 397</p> <p>4 Ανακλαστικό γιλέκο EN ISO 20471 (class 2)</p>
<b>ΦΑΣΗ :</b>	<b>ΗΛΕΚΤΡΟΜΗΧΑΝΟΛΟΓΑ</b>
<b>ΕΡΓΑΣΙΑ</b>	<b>: ΤΟΠΟΘΕΤΗΣΗ Η/Μ ΕΞΟΠΛΙΣΜΟΥ</b>
<b>Ανάλυση εργασίας</b>	: Μεταφορά υλικών στο χώρο Τοποθέτηση στηριγμάτων Τοποθέτηση αγωγών - ειδικών εξαρτημάτων Δοκιμές



Με τη συγχρηματοδότηση της Ευρωπαϊκής Ένωσης



<b>Ενδεχόμενος ΚΙΝΔΥΝΟΣ</b> : Πτώση εργαζόμενου από ύψος	
<b>Βαθμός επικινδυνότητας</b> : 3	
<b>Μέτρα</b>	1 Περιφράξη των περάτων πλακών με διπλή σανίδα σε ύψος 1 μ από το δάπεδο, μονή σανίδα σε ύψος 0,5 μ και σοβατεπί ύψους 15 εκ (ΠΔ 1073/1981, ΠΔ 778/1980, ΠΔ 305/1996)
	2 Περιφράξη των περάτων πλακών με μεταλλικές κουπαστές σε ύψος 1 μ και 0,5 μ από το δάπεδο και σοβατεπί ύψους 15 εκ (ΠΔ 1073/1981, ΠΔ 778/1980, ΠΔ 305/1996)
	3 Περιφράξη των περάτων πλακών με προστατευτικό δίχτυ, σε ύψος τουλάχιστον 1 μ (ΠΔ 1073/1981, ΠΔ 778/1980, ΠΔ 305/1996)
	4 Περιφράξη των κλιμακοστασίων με διπλή σανίδα σε ύψος 1 μ από το πάτημα, μονή σανίδα σε ύψος 0,5 μ και σοβατεπί ύψους 15 εκ (ΠΔ 1073/1981, ΠΔ 778/1980, ΠΔ 305/1996)
	5 Περιφράξη των κλιμακοστασίων με μεταλλικές κουπαστές σε ύψος 1 μ και 0,5 μ από το πάτημα και σοβατεπί ύψους 15 εκ (ΠΔ 1073/1981, ΠΔ 778/1980, ΠΔ 305/1996)
	6 Περιφράξη των κλιμακοστασίων με προστατευτικό δίχτυ, σε ύψος τουλάχιστον 1 μ (ΠΔ 1073/1981, ΠΔ 778/1980, ΠΔ 305/1996)
	7 Περιφράξη των υπερυψωμένων θέσεων εργασίας, διαδρόμων και προσβάσεων με διατάξεις πλευρικής προστασίας (κουπαστές σε ύψος 1 μ και 0,5 μ από το δάπεδο και σοβατεπί ύψους 15 εκ ή με προστατευτικό δίχτυ ύψους τουλάχιστον 1 μ) (ΠΔ 1073/1981, ΠΔ 778/1980, ΠΔ 305/1996)
	8 Περιφράξη των κενών με διπλή σανίδα σε ύψος 1 μ από το δάπεδο, μονή σανίδα σε ύψος 0,5 μ και σοβατεπί ύψους 15 εκ (ΠΔ 1073/1981, ΠΔ 778/1980, ΠΔ 305/1996)
	9 Περιφράξη των κενών με μεταλλικές κουπαστές σε ύψος 1 μ και 0,5 μ από το δάπεδο και σοβατεπί ύψους 15 εκ (ΠΔ 1073/1981, ΠΔ 778/1980, ΠΔ 305/1996)
	10 Περιφράξη των κενών με προστατευτικό δίχτυ, σε ύψος τουλάχιστον 1 μ (ΠΔ 1073/1981, ΠΔ 305/1996)
	11 Κάλυψη των οριζοντίων κενών με υλικό αντοχής τουλάχιστον διπλάσιας του φορτίου που αναμένεται να δεχτεί (ΠΔ 1073/1981)

ΕΡΓΟ: ΤΙΤΛΟΣ ΠΡΑΞΗΣ "Ανοικτό Κέντρο Εμπορίου στην Λάρισα-Β' Φάση"

Σελίδα 45

Οδηγίες ασφαλών εργασιών. Κατάλογος εργασιών

<b>Μέτρα</b>	12 Τοποθέτηση οριζόντιου προστατευτικού δικτύου κάτω από το κενό (ΠΔ 305/1996, ΠΔ 1073/1981)
	13 Χρήση συστήματος ατομικής προστασίας έναντι πτώσης από ύψος (ζώνη ασφαλείας) (Ν 3850/2010, ΠΔ 305/1996, ΠΔ 396/1994, ΠΔ 155/2004)
	14 Περιφράξη των διαδρόμων και των θέσεων εργασίας σε ύψος μεγαλύτερο του 0,75 μ, με μεταλλικές κουπαστές σε ύψος 1 μ και 0,5 μ από το δάπεδο και σοβατεπί ύψους 15 εκ (ΠΔ 305/1996, ΠΔ 1073/1981, ΠΔ 778/1980)
	15 Κατασκευή κεκλιμένων διαδρόμων και προσβάσεων με κλίση που δεν υπερβαίνει το 1:2. Η αντοχή των υλικών πρέπει να υπερβαίνει τα αναμενόμενα φορτία (ΠΔ 1073/1981, ΠΔ 778/1980)
	16 Απαγόρευση αφαίρεσης οποιασδήποτε προστατευτικής διάταξης, εφόσον δεν ληφθούν αντισταθμιστικά μέτρα (ΠΔ 1073/1981, ΠΔ 155/2004)
<b>Ενδεχόμενος ΚΙΝΔΥΝΟΣ</b> : Πτώση εργαζόμενου από σκαλωσιά	
<b>Βαθμός επικινδυνότητας</b> : 3	
<b>Μέτρα</b>	1 Αποφυγή εργασίας σε ύψος έξω από σκαλωσιά (ΠΔ 1073/1981, ΠΔ 778/1980, ΠΔ 155/2004)
	2 Αποφυγή χρήσης κουπαστών σκαλωσιάς ως σκάλες πρόσβασης σε υψηλότερες θέσεις εργασίας (ΠΔ 1073/1981, ΠΔ 155/2004)
	3 Αποφυγή τοποθέτησης σκαλών (ή σκαλωσιών) σε δάπεδα σκαλωσιών (ΠΔ 1073/1981, ΠΔ 778/1980, ΠΔ 155/2004)
	4 Κατασκευή ικριώματος του οποίου τα δάπεδα εργασίας δεν απέχουν περισσότερο από 30 εκ από την κατασκευή. Σε διαφορετική περίπτωση πρέπει να τοποθετούνται προστατευτικές διατάξεις (κουπαστές) και από την εσωτερική πλευρά του ικριώματος (ΠΔ 778/1980)
	5 Διαμόρφωση συνεχών δαπέδων εργασίας ικριωμάτων. Τα δάπεδα (και οι διατάξεις πλευρικής προστασίας) πρέπει να περιβάλλουν τις γωνίες της κατασκευής και να μην διακόπτονται (ΠΔ 778/1980)



Με τη συγχρηματοδότηση της Ευρωπαϊκής Ένωσης



<b>Ενδεχόμενος ΚΙΝΔΥΝΟΣ</b> : Πτώση εργαζόμενου από σκάλα	
<b>Βαθμός επικινδυνότητας</b> : 3	
<b>Μέτρα</b>	1 Χρήση σκαλών για σύντομες και "ελαφριές" εργασίες (ΠΔ 22/1933, ΠΔ 17/1978, ΠΔ 155/2004, ΠΔ 1073/81)
	2 Τακτικός έλεγχος των σκαλών (συνιστάται πριν από κάθε χρήση να διενεργείται οπτικός έλεγχος) (ΠΔ 305/1996, ΠΔ 1073/81, ΠΔ 22/1933, ΠΔ 17/1978)
	3 Στήριξη των σκαλών σε σταθερό και συμπαγές δάπεδο (ΠΔ 22/1933, ΠΔ 17/1978, ΠΔ 1073/81, ΠΔ 155/2004)
	4 Χρήση μεταλλικών σκαλών με χωνευτά σκαλοπάτια (ΠΔ 22/1933, ΠΔ 17/1978)
	5 Εξασφάλιση των δύο άκρων των σκαλών (ΠΔ 22/1933, ΠΔ 17/1978, ΠΔ 1073/81, ΠΔ 155/2004)
	6 Χρήση σκαλών που προεξέχουν κατά 1 μ από το επιθυμητό δάπεδο εργασίας, ώστε να διευκολύνεται η κάθοδος από αυτές (ΠΔ 155/2004, ΠΔ 22/1933, ΠΔ 17/1978, ΠΔ 1073/81)
<b>Ενδεχόμενος ΚΙΝΔΥΝΟΣ</b> : Πτώση εργαζόμενου από εργοεξέδρα	
<b>Βαθμός επικινδυνότητας</b> : 3	
<b>Μέτρα</b>	1 Αποφυγή εργασίας σε ύψος έξω από εργοεξέδρα (ΠΔ 1073/1981)
	2 Αποφυγή χρήσης κουπαστών εργοεξέδρας ως σκάλες πρόσβασης σε υψηλότερες θέσεις εργασίας (ΠΔ 155/2004, ΠΔ 1073/1981)
	3 Αποφυγή τοποθέτησης σκαλών (ή σκαλωσιών) σε δάπεδα εργοεξέδρων (ΠΔ 1073/1981, ΠΔ 155/2004)
	4 Αποφυγή καθόδου από υπερυψωμένη εργοεξέδρα (να ζητείται το κατέβασμα με χειρισμό από το κάτω χειριστήριο) (ΠΔ 1073/1981)
	5 Χρήση ζωνών ασφαλείας δεμένων στο καλάθι της εργοεξέδρας (εφόσον προβλέπεται από τον κατασκευαστή τους ή τη γραπτή εκτίμηση επαγγελματικού κινδύνου του Τεχνικού Ασφαλείας της επιχείρησης) (Ν 3850/2010, ΠΔ 396/1994)
<b>Ενδεχόμενος ΚΙΝΔΥΝΟΣ</b> : Πτώση αντικειμένων από ύψος	
<b>Βαθμός επικινδυνότητας</b> : 2	
<b>Μέτρα</b>	1 Αποφυγή τοποθέτησης υλικών σε θέσεις από τις οποίες μπορεί να πέσουν (πέρατα πλακών, κλιμακοστάσια, σκαλωσιές, σιδηροκατασκευές) (ΠΔ 778/1980, ΠΔ 305/1996)
	2 Τοποθέτηση σοβατεπιού στα δάπεδα εργασίας, πέρατα πλακών, ικριώματα ή προστασία αυτών με πλέγμα (ΠΔ 305/1996, ΠΔ 778/1980)

ΕΡΓΟ: ΤΙΤΛΟΣ ΠΡΑΞΗΣ "Ανοικτό Κέντρο Εμπορίου στην Λάρισα-Β' Φάση"

Σελίδα 46

*Οδηγίες ασφαλών εργασιών. Κατάλογος εργασιών*

<b>Μέτρα</b>	3 Κατασκευή προστατευτικής σκάφης στα ικριώματα. Η σκάφη κατασκευάζεται σε ύψος μεγαλύτερο από 3,50 μ από το πεζοδρόμιο. Το δάπεδο της σκάφης πρέπει να κατασκευάζεται από ανθεκτικό υλικό. Το πλάτος του δαπέδου της σκάφης πρέπει να είναι τουλάχιστον 1,30 μ. Εν συνεχεία διαμορφώνεται κεκλιμένο επίπεδο (αντένα), κλίσης 1:2, ύψους 80 εκ (ΠΔ 778/1980)	
	4 Τοποθέτηση προστατευτικού δικτυώματος στην εξωτερική πλευρά του ικριώματος για τη συγκράτηση υλικών (ΠΔ 1073/1981, ΠΔ 778/1980)	
	5 Αποφυγή παραμονής κάτω από θέσεις εργασίας σε ύψος (ΠΔ 1073/1981)	
	6 Περίφραξη - αποκλεισμός και σήμανση του χώρου εργασίας, εφόσον εκτελούνται εργασίες σε ύψος (ΠΔ 1073/1981, ΠΔ 305/1996)	
	7 Περίφραξη - αποκλεισμός και σήμανση του χώρου κάτω από σκαλωσιές (ΠΔ 1073/1981, ΠΔ 105/1995, ΠΔ 305/1996)	
	8 Χρήση ειδικής ζώνης - εργαλειοθήκης (ΠΔ 155/2004)	
	<b>Ενδεχόμενος ΚΙΝΔΥΝΟΣ</b> : Πτώση φορτίων που μεταφέρονται κατά τις ανυψωτικές εργασίες	
	<b>Βαθμός επικινδυνότητας</b> : 2	
<b>Μέτρα</b>	1 Αποφυγή παραμονής κάτω από φορτία (ΠΔ 1073/1981)	



Με τη συγχρηματοδότηση της Ευρωπαϊκής Ένωσης



2	Ο ανυψωτικός μηχανισμός να έχει τη δυνατότητα ανύψωσης του φορτίου (ΠΔ 1073/1981, ΠΔ 395/1994, ΠΔ 89/1999, ΠΔ 305/1996, ΠΔ 304/2000)
3	Ο ανυψωτικός μηχανισμός να φέρει πινακίδα με διάγραμμα ανυψωτικής ικανότητας (ΠΔ 1073/1981, ΠΔ 395/1994, ΠΔ 305/1996, ΠΔ 89/1999, ΠΔ 304/2000)
4	Ο ανυψωτικός μηχανισμός να έχει ελεγχθεί πριν τη χρήση (ΠΔ 1073/1981, ΠΔ 395/1994, ΠΔ 305/1996, ΠΔ 89/1999, ΠΔ 304/2000, ΥΑ 593/2003)
5	Ο ανυψωτικός μηχανισμός να έχει τις προβλεπόμενες πιστοποιήσεις, από τρίτο μέρος (ΥΑ 593/2003, ΠΔ 305/1996)
6	Ο εξοπλισμός που χρησιμοποιείται (πχ συρματόσχοινα, αλυσίδες, γάντζοι, ιμάντες) να είναι ο προβλεπόμενος και χωρίς φθορές (ΠΔ 1073/1981, ΠΔ 305/1996)
7	Οι χειριστές να έχουν τα κατάλληλα προσόντα (αδειούχοι) και εμπειρία (ΠΔ 305/1996, ΠΔ 113/2012)
8	Τα συρματόσχοινα – σαμπάνια να είναι ελεγμένα και προσαρτημένα σωστά στο φορτίο (ΠΔ 1073/1981, ΠΔ 395/1994, ΠΔ 305/1996, ΠΔ 89/1999, ΠΔ 304/2000)
9	Η περιοχή να είναι αποκλεισμένη για τους μη έχοντες εργασία (ΠΔ 1073/1981, ΠΔ 305/1996)
10	Οι εργαζόμενοι σε γειτονικά σημεία να έχουν ενημερωθεί
11	Να υπάρχει συνεχώς καλή ορατότητα του φορτίου από τον χειριστή ή υπάρχει έμπειρος κουμανταδόρος (ΠΔ 1073/1981)
12	Οι ανυψωτικοί μηχανισμοί να βρίσκονται σε θέσεις όπου είναι εδρασημένοι καλά (ΠΔ 1073/1981, ΠΔ 305/1996)
13	Απαγορεύεται η ελεύθερη αιώρηση φορτίου (ΠΔ 1073/1981)
14	Απαγορεύεται η υπερφόρτωση του ανυψωτικού μηχανισμού (ΠΔ 1073/1981, ΠΔ 305/1996)
15	Απαγορεύεται η προσπάθεια πλάγιας μεταφοράς φορτίου (ΠΔ 1073/1981, ΠΔ 305/1996)
16	Απαγορεύεται η απότομη ανύψωση/ κατέβασμα (ΠΔ 1073/1981, ΠΔ 305/1996)
17	Απαγορεύεται η διακίνηση φορτίων πάνω από εργαζομένους (ΠΔ 1073/1981)
18	Απαγορεύεται η χρήση ανυψωτικών όταν πνέουν θυελλώδεις άνεμοι (ΠΔ 1073/1981, ΠΔ 305/1996)
<b>Ενδεχόμενος ΚΙΝΔΥΝΟΣ</b> : Πιάσιμο - σύνθλιψη - χτύπημα	
<b>Βαθμός επικινδυνότητας</b> : 2	
<b>Μέτρα</b>	1 Τα κινούμενα μέρη των μηχανών πρέπει να φέρουν προφυλακτήρες (Ν. 3850/10, ΠΔ 395/1994)
	2 Οι εργαζόμενοι πρέπει να κρατούν αποστάσεις ασφαλείας από μηχανήματα, οχήματα και εξοπλισμό
	3 Οι εργαζόμενοι πρέπει να κρατούν αποστάσεις ασφαλείας από κινούμενα φορτία (ΠΔ 1073/1981)
	4 Οι εργαζόμενοι πρέπει να αποφεύγουν να βρίσκονται μεταξύ κινούμενου φορτίου, μηχανήματος, οχήματος, εξοπλισμού και σταθερού δομικού στοιχείου (ΠΔ 1073/1981)
	5 Οι εργαζόμενοι πρέπει να αποφεύγουν τις μετατροπές - συντηρήσεις εξοπλισμού, εφόσον δεν έχουν εξουσιοδοτηθεί για το σκοπό αυτό (ΠΔ 1073/1981, ΠΔ 395/1994)

ΕΡΓΟ: ΤΙΤΛΟΣ ΠΡΑΞΗΣ "Ανοικτό Κέντρο Εμπορίου στην Λάρισα-Β' φάση"

Σελίδα 47

Οδηγίες ασφαλών εργασιών. Κατάλογος εργασιών

<b>Ενδεχόμενος ΚΙΝΔΥΝΟΣ</b> : Ηλεκτροπληξία	
<b>Βαθμός επικινδυνότητας</b> : 2	
<b>Μέτρα</b>	1 Οι ηλεκτρικές εγκαταστάσεις του εργοταξίου να ακολουθούν τις διατάξεις του Προτύπου ΕΛΟΤ HD 384. Η ίδια πρόβλεψη ισχύει και για κάθε είδους συσκευή ή μηχανήμα που λειτουργεί με ηλεκτρικό ρεύμα (Ν 3850/2010, ΑΠ Φ 7.5/1816/88/2004)
	2 Οι ηλεκτρικοί πίνακες διανομής πρέπει να είναι μεταλλικοί ή πλαστικοί, στεγανού τύπου, με δυνατότητα κλειδώματος. Οι πίνακες πρέπει να γειώνονται. Επίσης πρέπει να φέρουν προστατευτικό διακόπτη διαφυγής (διαφορικής προστασίας – αντιηλεκτροπληξιακός αυτόματος). Η εγκατάσταση και η συντήρηση των πινάκων πρέπει να γίνεται από αδειούχο ηλεκτρολόγο. Οι πίνακες πρέπει να παραμένουν κλειδωμένοι (Ν 3850/2010, ΠΔ 1073/1981, ΑΠ Φ 7.5/1816/88/2004)



Με τη συγχρηματοδότηση της Ελλάδας και της Ευρωπαϊκής Ένωσης



Με τη συγχρηματοδότηση της Ευρωπαϊκής Ένωσης



	3 Οι γραμμές τροφοδοσίας ηλεκτρικού ρεύματος να είναι ενισχυμένης μηχανικής αντοχής και ηλεκτρικής μόνωσης (ΑΠ Φ 7.5/1816/88/2004)
	4 Οι διαδρομές των καλωδίων προς τα ηλεκτρικά εργαλεία πρέπει να μη δημιουργούν προβλήματα στη λειτουργία του εργαταξίου. Συνιστάται η κάλυψη τους (πέραςμα σε σωλήνες, σκέπασμα με μαδέρια, υπογειοποίηση), η υπέργεια διαδρομή και η τοποθέτηση τους εκτός διαδρόμων κίνησης προσωπικού, μηχανημάτων και οχημάτων (ΠΔ 1073/1981, ΑΠ Φ 7.5/1816/88/2004)
	5 Η κατάσταση του εξοπλισμού να είναι άριστη. Φθαρμένα εργαλεία, καλώδια, φως, πολυπριζα και πρίζες πρέπει να αντικαθίστανται άμεσα (Ν.3850/10, ΠΔ 1073/1981, ΑΠ Φ 7.5/1816/88/2004)
<b>Ενδεχόμενος ΚΙΝΔΥΝΟΣ</b> : Πυρκαγιά	
<b>Βαθμός επικινδυνότητας</b> : 2	
<b>Μέτρα</b>	1 Αποφυγή τοποθέτησης εύφλεκτων υλικών κοντά σε πηγές ανάφλεξης (ΠΔ 1073/1981)
	2 Αποφυγή εκτέλεσης "θερμών" εργασιών (χρήση τροχού, ηλεκτροσυγκόλλησης, φλόγας αερίου) κοντά σε εύφλεκτα υλικά (Ν 3850/2010, ΠΔ 17/1996, ΠΔ 1073/1981, ΠΔ 95/1978)
	3 Αποφυγή ανεξέλεγκτης ρίψης σκουπιδιών σε οποιοδήποτε χώρο (ΠΔ 1073/1981)
	4 Απομείωση θάμνων και χαμηλής βλάστησης κατά τους καλοκαιρινούς μήνες
	5 Απαγόρευση φωτιάς στο εργοτάξιο για οποιοδήποτε λόγο (πχ θέρμανση) (ΠΔ 1073/1981)
	6 Απαγόρευση καπνίσματος και γυμνής φλόγας σε επικίνδυνους χώρους (Ν 3850/2010, ΠΔ 17/1996, ΠΔ 1073/1981)
	7 Χρήση πυροσβεστικών μέσων (πυροσβεστήρες). Για την αποτελεσματική χρήση των πυροσβεστήρων συνιστάται να γίνεται ενημέρωση του προσωπικού. Επίσης σημειώνεται ότι τα πυροσβεστικά μέσα πρέπει να τοποθετούνται σε εύκολα προσβάσιμες θέσεις (Ν 3850/2010, ΠΔ 1073/1981, ΠΔ 95/1978)
	8 Σύσταση ομάδας πυρασφάλειας εργοταξίου (συνιστάται τα μέλη της να βρίσκονται στο εργοτάξιο σε καθημερινή βάση, να γνωρίζουν το εργοτάξιο και να έχουν ενημερωθεί για τη χρήση των πυροσβεστικών μέσων) (Ν 3850/2010, ΠΔ 1073/1981, ΠΔ 95/1978, ΠΔ 17/1996)
<b>Ενδεχόμενος ΚΙΝΔΥΝΟΣ</b> : Θόρυβος	
<b>Βαθμός επικινδυνότητας</b> : 1	
<b>Μέτρα</b>	1 Τοποθέτηση πηγών θορύβου (πχ γεννήτριες) μακριά από τις θέσεις εργασίας (ΠΔ 149/2006)
	2 Απομόνωση των πηγών θορύβου με χωρίσματα (ΠΔ 149/2006)
	3 Εκτέλεση θορυβωδών εργασιών (πχ χρήση αεροσυμπιεστή) μακριά από άλλα συνεργεία (ΠΔ 149/2006)
	4 Αποφυγή αφαίρεσης σιγαστήρων και των προστατευτικών καλυμμάτων των μηχανημάτων (ΠΔ 149/2006, ΠΔ 395/1994)
	5 Συντήρηση του εξοπλισμού σύμφωνα με τις προδιαγραφές του κατασκευαστή του (Ν 3850/2010, ΠΔ 395/1994)
	6 Αποστάσεις ασφαλείας από μηχανήματα και εξοπλισμό που παράγει θόρυβο (ΠΔ 149/2006)
	7 Περιορισμός της έκθεσης σε θόρυβο με διαχειριστικά μέτρα (διαλείμματα, εναλλαγή αντικειμένου εργασίας, εναλλαγή εργαζομένων για την εκτέλεση της ίδιας εργασίας) (ΠΔ 149/2006)
	8 Εξέταση της κατάστασης της υγείας του προσωπικού που εκτίθεται σε θόρυβο από τον γιατρό εργασίας της επιχείρησης (Ν 3850/2010, ΠΔ 149/2006, ΠΔ 17/1996, Ν 1568/1981)
	9 Χρήση ΜΑΠ (ωτασπίδες, ωτοβύσματα) (Ν 3850/2010, ΠΔ 149/2006, ΠΔ 396/1994)
	10 Αποφυγή εργασιών κατά τις ώρες καινής ησυχίας

ΕΡΓΟ: ΤΙΤΛΟΣ ΠΡΑΞΗΣ "Ανοικτό Κέντρο Εμπορίου στην Λάρισα-Β' Φάση"

Σελίδα 48

Οδηγίες ασφαλούς εργασίας. Κατάλογος εργασιών

<b>Ενδεχόμενος ΚΙΝΔΥΝΟΣ</b>	: Μυοσκελετικοί τραυματισμοί
<b>Βαθμός επικινδυνότητας</b>	: 1



Με τη συγχρηματοδότηση της Ευρωπαϊκής Ένωσης



<b>Μέτρα</b>	1 Περιορισμός της χειρωνακτικής διακίνησης φορτίων με τη βοήθεια μηχανικών μέσων, όπου είναι εφικτό (ΠΔ 397/1994)
	2 Πριν από κάθε χειρωνακτική διακίνηση φορτίου πρέπει να λαμβάνονται υπόψη τα χαρακτηριστικά του φορτίου (βάρος, κέντρο βάρους, όγκος, σχήμα, λαβές, σύσταση) (ΠΔ 397/1994)
	3 Πριν από κάθε χειρωνακτική διακίνηση φορτίου πρέπει να λαμβάνονται υπόψη απαιτούμενη σωματική προσπάθεια (στροφή κορμού, απότομη μετακίνηση, ασταθής σωματική στάση) (ΠΔ 397/1994)
	4 Πριν από κάθε χειρωνακτική διακίνηση φορτίου πρέπει να λαμβάνονται υπόψη τα χαρακτηριστικά του εργασιακού περιβάλλοντος (ελεύθερος χώρος, διαθέσιμο ύψος, κλίση και ολισθηρότητα δαπέδου, θερμοκρασία, υγρασία, αερισμός, φωτισμός) (ΠΔ 397/1994)
	5 Πριν από κάθε χειρωνακτική διακίνηση φορτίου πρέπει να λαμβάνονται υπόψη τα χαρακτηριστικά της εργασίας (συχνότητα, διάρκεια, απόσταση, χρόνος ανάπαυσης, ρυθμός εργασίας) (ΠΔ 397/1994)
	6 Ενημέρωση των εργαζομένων για τα μέτρα ασφάλειας που πρέπει να λαμβάνουν. Επίσης η κατάσταση της υγείας τους και η σωματική τους διάπλαση πρέπει να μη δημιουργούν προβλήματα στην εκτέλεση των συγκεκριμένων εργασιών (Ν 3850/2010, ΠΔ 397/1994)
	7 Εξέταση της κατάστασης της υγείας του προσωπικού που εκτελεί χειρωνακτικές εργασίες από τον γιατρό εργασίας της επιχείρησης (Ν. 3850/10, ΠΔ 397/1994, ΠΔ 17/1996, Ν 1568/1985)
<b>Ενδεχόμενος ΚΙΝΔΥΝΟΣ</b> : Γλίστριμα - παραπάτημα <b>Βαθμός επικινδυνότητας</b> : 1	
<b>Μέτρα</b>	1 Διατήρηση καλού νοικοκυριού στο εργοτάξιο (ΠΔ 1073/1981)
	2 Διατήρηση των προσβάσεων σε καλή κατάσταση (ΠΔ 1073/1981)
	3 Επαρκής φωτισμός των θέσεων εργασίας και των προσβάσεων σε αυτές (ΠΔ 1073/1981)
	4 Αποφυγή περάσματος καλωδίων, σωλήνων, αγωγών σε δάπεδα που χρησιμοποιούνται ως προσβάσεις ή θέσεις εργασίας. Εναλλακτικά προτείνεται η τοποθέτησή τους σε ασφαλές ύψος ή το πέρασμα τους από τα άκρα των διαδρόμων. Σε αυτή την περίπτωση πρέπει να ληφθεί υπόψη η προστασία (κάλυψη) και η σήμανση τους (ΠΔ 1073/1981)
	5 Άμεσος καθαρισμός των δαπέδων που καθίστανται ολισθηρά (πχ από πτώση λιπαντικών) (ΠΔ 1073/1981)
<b>Ενδεχόμενος ΚΙΝΔΥΝΟΣ</b> : Κίνδυνοι από τη χρήση εξοπλισμού εργασίας <b>Βαθμός επικινδυνότητας</b> : 2	
<b>Μέτρα</b>	1 Ο εξοπλισμός εργασίας πρέπει να είναι πιστοποιημένος και να φέρει την ένδειξη CE. Επίσης πρέπει να συνοδεύεται με εγχειρίδιο χρήσης και συντήρησης του, στην Ελληνική γλώσσα (Ν 3850/2010, ΠΔ 395/1994, ΠΔ 89/1999)
	2 Η συναρμολόγηση και αποσυναρμολόγηση του εξοπλισμού εργασίας πρέπει να γίνεται σύμφωνα με τις προβλέψεις του κατασκευαστή του (ΠΔ 395/1984, ΠΔ 89/1999)
	3 Οι χειριστές εξοπλισμού εργασίας πρέπει να έχουν τις απαιτούμενες γνώσεις για το χειρισμό του και άδειες εφόσον απαιτείται από τη Νομοθεσία ή τον κατασκευαστή του (ΠΔ 395/1984, ΠΔ 305/1996, ΠΔ 89/1999)
	4 Ο χειρισμός του εξοπλισμού εργασίας δεν πρέπει να δημιουργεί κινδύνους στο προσωπικό (ΠΔ 395/1984, ΠΔ 89/1999)
	5 Ο εξοπλισμός εργασίας πρέπει να διαθέτει ασφαλή συστήματα χειρισμού. Επίσης πρέπει να φέρει σύστημα ασφαλούς διακοπής λειτουργίας. Ακούσιος χειρισμός πρέπει να αποκλείεται (ΠΔ 395/1984, ΠΔ 89/1999)
	6 Ο εξοπλισμός εργασίας πρέπει να φέρει προστατευτικές διατάξεις (προφυλακτήρες) για την αποφυγή πασίματος των άκρων των εργαζομένων, ακούσιας διαφυγής υλικών, καθώς και τυχαίες επαφής με θερμά μέρη τους (ΠΔ 395/1984, ΠΔ 89/1999)
	7 Ο εξοπλισμός εργασίας πρέπει να διαθέτει τις προβλεπόμενες ενδείξεις και σημάνσεις (ΠΔ 395/1984, ΠΔ 89/1999)
	8 Πρέπει να εξασφαλίζεται η ευστάθεια του εξοπλισμού εργασίας (ΠΔ 395/1984, ΠΔ 89/1999)
	9 Ο φωτισμός του χώρου εργασίας πρέπει να είναι επαρκής
	10 Αν χρησιμοποιούνται μηχανές εσωτερικής καύσης (ή υπάρχουν αναθυμιάσεις), δεν πρέπει να λειτουργούν σε χώρο που δεν αερίζεται για μεγάλο χρονικό διάστημα (ΠΔ 395/1984, ΠΔ 89/1999)



Με τη συγχρηματοδότηση  
της Ευρωπαϊκής Ένωσης



## Οδηγίες ασφαλείας εργασιών. Κατάλογος εργασιών

<b>Μέτρα</b>	11 Ο εξοπλισμός εργασίας που λειτουργεί με ηλεκτρικό ρεύμα πρέπει να είναι γειωμένος και διπλά μονωμένος (Ν 3850/2010, ΠΔ 1073/1981, ΠΔ 395/1984, ΠΔ 89/1999)
	12 Οι κινητοί εξοπλισμοί εργασίας πρέπει να φέρουν σύστημα πέδησης (και εφεδρικό, εφόσον απαιτείται) (ΠΔ 395/1984, ΠΔ 89/1999)
	13 Οι κινητοί εξοπλισμοί εργασίας πρέπει να φέρουν φώτα πορείας (ΠΔ 395/1984, ΠΔ 89/1999)
	14 Οι κινητοί εξοπλισμοί εργασίας πρέπει να φέρουν πυροσβεστήρες, εφόσον δεν προβλέπεται άλλο μέσο πυρόσβεσης στο χώρο εργασίας (ΠΔ 395/1984, ΠΔ 89/1999)
	15 Οι κινητοί εξοπλισμοί εργασίας πρέπει να διαθέτουν συστήματα μείωσης των συνεπειών ενδεχόμενης σύγκρουσης (ΠΔ 395/1984, ΠΔ 89/1999)
	16 Κατά το χειρισμό τους πρέπει να δίνεται προσοχή για την αποφυγή παγίδευσης εργαζόμενου σε κινούμενα μέρη (πχ τροχοί, ερπύστριες) (ΠΔ 395/1984, ΠΔ 89/1999)
	17 Η εγκατάσταση των εξοπλισμών εργασίας που χρησιμοποιούνται για ανυψωτικές εργασίες πρέπει να είναι ασφαλής (ΠΔ 395/1984, ΠΔ 89/1999)
	18 Οι εξοπλισμοί εργασίας που χρησιμοποιούνται για ανυψωτικές εργασίες πρέπει να φέρουν ευδιάκριτη ένδειξη του ονομαστικού φορτίου τους (καθώς και κάθε συσχηματισμού τους) (ΠΔ 395/1984, ΠΔ 305/1996, ΠΔ 89/1999)
	19 Οι εξοπλισμοί εργασίας που χρησιμοποιούνται για ανυψωτικές εργασίες πρέπει να διαθέτουν τις προβλεπόμενες ενδείξεις και σημάνσεις (ΠΔ 395/1984, ΠΔ 89/1999)
	20 Πρέπει να δίνεται μέριμνα για την αποφυγή πρόσκρουσης, ελεύθερης πτώσης καθώς και ακουσίας απαγκίστρωσης του φορτίου (ΠΔ 395/1984, ΠΔ 89/1999)
	21 Εφόσον από τη χρήση εξοπλισμού εργασίας προκύπτουν ιδιαίτεροι κίνδυνοι, ο χειρισμός πρέπει να γίνεται μόνο από εργαζόμενους στους οποίους έχει ανατεθεί η χρήση του (ΠΔ 395/1984, ΠΔ 305/1996, ΠΔ 89/1999)
	22 Εφόσον από τη χρήση εξοπλισμού εργασίας προκύπτουν ιδιαίτεροι κίνδυνοι, οι εργασίες ελέγχου, συντήρησης, μετατροπής και επισκευής του πρέπει να γίνονται από αρμόδιο πρόσωπο (Ν 3850/2010, ΠΔ 395/1984, ΠΔ 305/1996, ΠΔ 89/1999)
<b>Μ.Α.Π.</b>	1 Κράνος με ενσωματωμένη μάσκα ηλεκτροσυγκολλητή EN 175, EN 169
	2 Παπούτσια (απαραίτητα για κάθε εργασία στο εργοτάξιο) EN ISO 20345 (S3)
	3 Ζώνη ασφαλείας 5 σημείων EN 361, EN 358
	4 Γάντια EN 388:2016 (έναντι μηχανικών κινδύνων)
	5 Κράνος (απαραίτητο για κάθε εργασία στο εργοτάξιο) EN 397
	6 Γάντια για ηλεκτροσυγκολλήσεις EN 388, EN 407, EN 12477
	7 Ποδιά για ηλεκτροσυγκολλήσεις EN 470, EN ISO 11611:2015
	8 Ανακλαστικό γιλέκο EN ISO 20471 (class 2)
<b>ΦΑΣΗ :</b>	<b>ΠΡΑΣΙΝΟ</b>
<b>ΦΑΣΗ :</b>	<b>ΚΗΠΟΤΕΧΝΙΚΑ</b>
<b>ΕΡΓΑΣΙΑ</b>	<b>: ΚΗΠΕΥΤΙΚΕΣ ΕΡΓΑΣΙΕΣ</b>
<b>Ανάλυση εργασίας</b>	: Προετοιμασία εδάφους Τοποθέτηση φυτών
<b>Ενδεχόμενος ΚΙΝΔΥΝΟΣ</b>	: Πτώση εργαζόμενου από ύψος
<b>Βαθμός επικινδυνότητας</b>	: 3
<b>Μέτρα</b>	1 Περιφραγή των περάτων πλακών με διπλή σανίδα σε ύψος 1 μ από το δάπεδο, μονή σανίδα σε ύψος 0,5 μ και σοβατεπί ύψους 15 εκ (ΠΔ 1073/1981, ΠΔ 778/1980, ΠΔ 305/1996)
	2 Περιφραγή των περάτων πλακών με μεταλλικές κουπαστές σε ύψος 1 μ και 0,5 μ από το δάπεδο και σοβατεπί ύψους 15 εκ (ΠΔ 1073/1981, ΠΔ 778/1980, ΠΔ 305/1996)
	3 Περιφραγή των περάτων πλακών με προστατευτικό δίχτυ, σε ύψος τουλάχιστον 1 μ (ΠΔ 1073/1981, ΠΔ 778/1980, ΠΔ 305/1996)
	4 Περιφραγή των κλιμακωστών με διπλή σανίδα σε ύψος 1 μ από το πάτημα, μονή σανίδα σε ύψος 0,5 μ και σοβατεπί ύψους 15 εκ (ΠΔ 1073/1981, ΠΔ 778/1980, ΠΔ 305/1996)



Με τη συγχρηματοδότηση της Ελλάδας και της Ευρωπαϊκής Ένωσης



Με τη συγχρηματοδότηση της Ευρωπαϊκής Ένωσης



	5 Περίφραξη των κλιμακοστασίων με μεταλλικές κουπαστές σε ύψος 1 μ και 0,5 μ από το πάτημα και σοβατεπί ύψους 15 εκ (ΠΔ 1073/1981, ΠΔ 778/1980, ΠΔ 305/1996)
	6 Περίφραξη των κλιμακοστασίων με προστατευτικό δίχτυ, σε ύψος τουλάχιστον 1 μ (ΠΔ 1073/1981, ΠΔ 778/1980, ΠΔ 305/1996)

Οδηγίες ασφαλών εργασιών. Κατάλογος εργασιών

<b>Μέτρα</b>	7 Περίφραξη των υπερυψωμένων θέσεων εργασίας, διαδρόμων και προσβάσεων με διατάξεις πλευρικής προστασίας (κουπαστές σε ύψος 1 μ και 0,5 μ από το δάπεδο και σοβατεπί ύψους 15 εκ ή με προστατευτικό δίχτυ ύψους τουλάχιστον 1 μ) (ΠΔ 1073/1981, ΠΔ 778/1980, ΠΔ 305/1996)
	8 Περίφραξη των κενών με διπλή σανίδα σε ύψος 1 μ από το δάπεδο, μονή σανίδα σε ύψος 0,5 μ και σοβατεπί ύψους 15 εκ (ΠΔ 1073/1981, ΠΔ 778/1980, ΠΔ 305/1996)
	9 Περίφραξη των κενών με μεταλλικές κουπαστές σε ύψος 1 μ και 0,5 μ από το δάπεδο και σοβατεπί ύψους 15 εκ (ΠΔ 1073/1981, ΠΔ 778/1980, ΠΔ 305/1996)
	10 Περίφραξη των κενών με προστατευτικό δίχτυ, σε ύψος τουλάχιστον 1 μ (ΠΔ 1073/1981, ΠΔ 305/1996)
	11 Κάλυψη των οριζοντίων κενών με υλικό αντοχής τουλάχιστον διπλάσιας του φορτίου που αναμένεται να δεχτεί (ΠΔ 1073/1981)
	12 Τοποθέτηση οριζόντιου προστατευτικού δικτύου κάτω από το κενό (ΠΔ 305/1996, ΠΔ 1073/1981)
	13 Χρήση συστήματος ατομικής προστασίας έναντι πτώσης από ύψος (ζώνη ασφαλείας) (Ν 3850/2010, ΠΔ 305/1996, ΠΔ 396/1994, ΠΔ 155/2004)
	14 Περίφραξη των διαδρόμων και των θέσεων εργασίας σε ύψος μεγαλύτερο του 0,75 μ, με μεταλλικές κουπαστές σε ύψος 1 μ και 0,5 μ από το δάπεδο και σοβατεπί ύψους 15 εκ (ΠΔ 305/1996, ΠΔ 1073/1981, ΠΔ 778/1980)
	15 Κατασκευή κεκλιμένων διαδρόμων και προσβάσεων με κλίση που δεν υπερβαίνει το 1:2. Η αντοχή των υλικών πρέπει να υπερβαίνει τα αναμενόμενα φορτία (ΠΔ 1073/1981, ΠΔ 778/1980)
	16 Απαγόρευση αφαίρεσης οποιασδήποτε προστατευτικής διάταξης, εφόσον δεν ληφθούν αντισταθμιστικά μέτρα (ΠΔ 1073/1981, ΠΔ 155/2004)
<b>Ενδεχόμενος ΚΙΝΔΥΝΟΣ</b> : Πιάσιμο - σύνθλιψη - χτύπημα	
<b>Βαθμός επικινδυνότητας</b> : 2	
<b>Μέτρα</b>	1 Τα κινούμενα μέρη των μηχανών πρέπει να φέρουν προφυλακτήρες (Ν. 3850/10, ΠΔ 395/1994)
	2 Οι εργαζόμενοι πρέπει να κρατούν αποστάσεις ασφαλείας από μηχανήματα, οχήματα και εξοπλισμό
	3 Οι εργαζόμενοι πρέπει να κρατούν αποστάσεις ασφαλείας από κινούμενα φορτία (ΠΔ 1073/1981)
	4 Οι εργαζόμενοι πρέπει να αποφεύγουν να βρίσκονται μεταξύ κινούμενου φορτίου, μηχανήματος, οχήματος, εξοπλισμού και σταθερού δομικού στοιχείου (ΠΔ 1073/1981)
	5 Οι εργαζόμενοι πρέπει να αποφεύγουν τις μετατροπές - συντηρήσεις εξοπλισμού, εφόσον δεν έχουν εξουσιοδοτηθεί για το σκοπό αυτό (ΠΔ 1073/1981, ΠΔ 395/1994)
<b>Ενδεχόμενος ΚΙΝΔΥΝΟΣ</b> : Μυοσκελετικοί τραυματισμοί	
<b>Βαθμός επικινδυνότητας</b> : 1	
<b>Μέτρα</b>	1 Περιορισμός της χειρωνακτικής διακίνησης φορτίων με τη βοήθεια μηχανικών μέσων, όπου είναι εφικτό (ΠΔ 397/1994)
	2 Πριν από κάθε χειρωνακτική διακίνηση φορτίου πρέπει να λαμβάνονται υπόψη τα χαρακτηριστικά του φορτίου (βάρος, κέντρο βάρους, όγκος, σχήμα, λαβές, σύσταση) (ΠΔ 397/1994)
	3 Πριν από κάθε χειρωνακτική διακίνηση φορτίου πρέπει να λαμβάνονται υπόψη απαιτούμενη σωματική προσπάθεια (στροφή κορμού, απότομη μετακίνηση, ασταθής σωματική στάση) (ΠΔ 397/1994)

	4 Πριν από κάθε χειρωνακτική διακίνηση φορτίου πρέπει να λαμβάνονται υπόψη τα χαρακτηριστικά του εργασιακού περιβάλλοντος (ελεύθερος χώρος, διαθέσιμο ύψος, κλίση και ολισθηρότητα δαπέδου, θερμοκρασία, υγρασία, αερισμός, φωτισμός) (ΠΔ 397/1994)
	5 Πριν από κάθε χειρωνακτική διακίνηση φορτίου πρέπει να λαμβάνονται υπόψη τα χαρακτηριστικά της εργασίας (συχνότητα, διάρκεια, απόσταση, χρόνος ανάπαυσης, ρυθμός εργασίας) (ΠΔ 397/1994)
	6 Ενημέρωση των εργαζομένων για τα μέτρα ασφάλειας που πρέπει να λαμβάνουν. Επίσης η κατάσταση της υγείας τους και η σωματική τους διάπλαση πρέπει να μη δημιουργούν προβλήματα στην εκτέλεση των συγκεκριμένων εργασιών (Ν 3850/2010, ΠΔ 397/1994)
	7 Εξέταση της κατάστασης της υγείας του προσωπικού που εκτελεί χειρωνακτικές εργασίες από τον γιατρό εργασίας της επιχείρησης (Ν. 3850/10, ΠΔ 397/1994, ΠΔ 17/1996, Ν 1568/1985)
<b>Ενδεχόμενος ΚΙΝΔΥΝΟΣ</b>	: Γλίστριμα - παραπάτημα
<b>Βαθμός επικινδυνότητας</b>	: 1

ΕΡΓΟ: ΤΙΤΛΟΣ ΠΡΑΞΗΣ "Ανοικτό Κέντρο Εμπορίου στην Λάρισα-Β' Φάση"

Σελίδα 51

Οδηγίες ασφαλών εργασιών. Κατάλογος εργασιών

<b>Μέτρα</b>	1 Διατήρηση καλού νοικοκυριού στο εργοτάξιο (ΠΔ 1073/1981)
	2 Διατήρηση των προσβάσεων σε καλή κατάσταση (ΠΔ 1073/1981)
	3 Επαρκής φωτισμός των θέσεων εργασίας και των προσβάσεων σε αυτές (ΠΔ 1073/1981)
	4 Αποφυγή περάσματος καλωδίων, σωλήνων, αγωγών σε δάπεδα που χρησιμοποιούνται ως προσβάσεις ή θέσεις εργασίας. Εναλλακτικά προτείνεται η τοποθέτησή τους σε ασφαλές ύψος ή το πέρασμα τους από τα άκρα των διαδρόμων. Σε αυτή την περίπτωση πρέπει να ληφθεί υπόψη η προστασία (κάλυψη) και η σήμανση τους (ΠΔ 1073/1981)
	5 Άμεσος καθαρισμός των δαπέδων που καθίστανται ολισθηρά (πχ από πτώση λιπαντικών) (ΠΔ 1073/1981)
<b>Ενδεχόμενος ΚΙΝΔΥΝΟΣ</b>	: Έκθεση σε βλαπτικές ουσίες
<b>Βαθμός επικινδυνότητας</b>	: 2
<b>Μέτρα</b>	1 Τα χημικά πρέπει να συνοδεύονται με τα Δελτία Πληροφοριών Ασφάλειας (MSDS) κατά την παραλαβή τους στο εργοτάξιο (ΠΔ 339/2001, ΠΔ 388/2001, ΠΔ 307/1986, ΠΔ 77/1993)
	2 Ενημέρωση των εργαζομένων για την ασφαλή χρήση των χημικών, σύμφωνα με τα αναγραφόμενα στα Δελτία Πληροφοριών Ασφάλειας (MSDS) τους (Ν 3850/2010, ΠΔ 339/2001, ΠΔ 388/2001, ΠΔ 307/1986, ΠΔ 77/1993)
	3 Αποθήκευση των χημικών σύμφωνα με τις προδιαγραφές του προμηθευτή τους (ΠΔ 339/2001, ΠΔ 388/2001, ΠΔ 307/1986, ΠΔ 77/1993, ΠΔ 305/1996)
	4 Χρήση των χημικών σύμφωνα με τις προδιαγραφές του προμηθευτή τους (ΠΔ 339/2001, ΠΔ 388/2001, ΠΔ 307/1986, ΠΔ 77/1993)
	5 Χρήση ΜΑΦ, σύμφωνα με τα αναγραφόμενα στα Δελτία Πληροφοριών Ασφάλειας (MSDS) των χημικών και κατόπιν Γραπτής Εκτίμησης του Τεχνικού Ασφάλειας ή/και του Γιατρού Εργασίας (Ν 3850/2010, ΠΔ 396/1994, ΠΔ 339/2001, ΠΔ 388/2001, ΠΔ 307/1986, ΠΔ 77/1993)
	6 Σχολαστική τήρηση των κανόνων υγιεινής από το προσωπικό που χρησιμοποιεί χημικά, κατά τα διαλείμματα και μετά το πέρας της εργασίας (ΠΔ 339/2001, ΠΔ 388/2001, ΠΔ 307/1986, ΠΔ 77/1993)
	7 Περιοδική εξέταση της κατάστασης της υγείας του προσωπικού που χρησιμοποιεί χημικά, από τον γιατρό εργασίας της επιχείρησης (Ν 3850/2010, ΠΔ 17/1996, Ν 1568/1985, ΠΔ 339/2001, ΠΔ 388/2001, ΠΔ 307/1986, ΠΔ 77/1993)
<b>Ενδεχόμενος ΚΙΝΔΥΝΟΣ</b>	: Κίνδυνοι από τη χρήση εξοπλισμού εργασίας
<b>Βαθμός επικινδυνότητας</b>	: 2
<b>Μέτρα</b>	1 Ο εξοπλισμός εργασίας πρέπει να είναι πιστοποιημένος και να φέρει την ένδειξη CE. Επίσης πρέπει να συνοδεύεται με εγχειρίδιο χρήσης και συντήρησης του, στην Ελληνική γλώσσα (Ν 3850/2010, ΠΔ 395/1994, ΠΔ 89/1999)
	2 Η συναρμολόγηση και αποσυναρμολόγηση του εξοπλισμού εργασίας πρέπει να γίνεται σύμφωνα με τις προβλέψεις του κατασκευαστή του (ΠΔ 395/1984, ΠΔ 89/1999)



Με τη συγχρηματοδότηση της Ευρωπαϊκής Ένωσης



3	Οι χειριστές εξοπλισμού εργασίας πρέπει να έχουν τις απαιτούμενες γνώσεις για το χειρισμό του και άδειες εφόσον απαιτείται από τη Νομοθεσία ή τον κατασκευαστή του (ΠΔ 395/1984, ΠΔ 305/1996, ΠΔ 89/1999)
4	Ο χειρισμός του εξοπλισμού εργασίας δεν πρέπει να δημιουργεί κινδύνους στο προσωπικό (ΠΔ 395/1984, ΠΔ 89/1999)
5	Ο εξοπλισμός εργασίας πρέπει να διαθέτει ασφαλή συστήματα χειρισμού. Επίσης πρέπει να φέρει σύστημα ασφαλούς διακοπής λειτουργίας. Ακούσιος χειρισμός πρέπει να αποκλείεται (ΠΔ 395/1984, ΠΔ 89/1999)
6	Ο εξοπλισμός εργασίας πρέπει να φέρει προστατευτικές διατάξεις (προφυλακτήρες) για την αποφυγή πασίματος των άκρων των εργαζομένων, ακούσιας διαφυγής υλικών, καθώς και τυχαίας επαφής με θερμά μέρη τους (ΠΔ 395/1984, ΠΔ 89/1999)
7	Ο εξοπλισμός εργασίας πρέπει να διαθέτει τις προβλεπόμενες ενδείξεις και σημάνσεις (ΠΔ 395/1984, ΠΔ 89/1999)
8	Πρέπει να εξασφαλίζεται η ευστάθεια του εξοπλισμού εργασίας (ΠΔ 395/1984, ΠΔ 89/1999)
9	Ο φωτισμός του χώρου εργασίας πρέπει να είναι επαρκής
10	Αν χρησιμοποιούνται μηχανές εσωτερικής καύσης (ή υπάρχουν αναθυμιάσεις), δεν πρέπει να λειτουργούν σε χώρο που δεν αερίζεται για μεγάλο χρονικό διάστημα (ΠΔ 395/1984, ΠΔ 89/1999)
11	Ο εξοπλισμός εργασίας που λειτουργεί με ηλεκτρικό ρεύμα πρέπει να είναι γειωμένος και διπλά μονωμένος (Ν 3850/2010, ΠΔ 1073/1981, ΠΔ 395/1984, ΠΔ 89/1999)
12	Οι κινητοί εξοπλισμοί εργασίας πρέπει να φέρουν σύστημα πέδησης (και εφεδρικό, εφόσον απαιτείται) (ΠΔ 395/1984, ΠΔ 89/1999)

ΕΡΓΟ: ΤΙΤΛΟΣ ΠΡΑΞΗΣ "Ανοικτό Κέντρο Εμπορίου στην Λάρισα-Β' Φάση"

Σελίδα 52

Οδηγίες ασφαλούς εργασίας. Κατάλογος εργασιών

<b>Μέτρα</b>	13	Οι κινητοί εξοπλισμοί εργασίας πρέπει να φέρουν φώτα πορείας (ΠΔ 395/1984, ΠΔ 89/1999)	
	14	Οι κινητοί εξοπλισμοί εργασίας πρέπει να φέρουν πυροσβεστήρες, εφόσον δεν προβλέπεται άλλο μέσο πυρόσβεσης στο χώρο εργασίας (ΠΔ 395/1984, ΠΔ 89/1999)	
	15	Οι κινητοί εξοπλισμοί εργασίας πρέπει να διαθέτουν συστήματα μείωσης των συνεπειών ενδεχόμενης σύγκρουσης (ΠΔ 395/1984, ΠΔ 89/1999)	
	16	Κατά το χειρισμό τους πρέπει να δίνεται προσοχή για την αποφυγή παγίδευσης εργαζόμενου σε κινούμενα μέρη (πχ τροχοί, ερπύστριες) (ΠΔ 395/1984, ΠΔ 89/1999)	
	17	Η εγκατάσταση των εξοπλισμών εργασίας που χρησιμοποιούνται για ανυψωτικές εργασίες πρέπει να είναι ασφαλής (ΠΔ 395/1984, ΠΔ 89/1999)	
	18	Οι εξοπλισμοί εργασίας που χρησιμοποιούνται για ανυψωτικές εργασίες πρέπει να φέρουν ευδιάκριτη ένδειξη του ονομαστικού φορτίου τους (καθώς και κάθε συσχηματισμού τους) (ΠΔ 395/1984, ΠΔ 305/1996, ΠΔ 89/1999)	
	19	Οι εξοπλισμοί εργασίας που χρησιμοποιούνται για ανυψωτικές εργασίες πρέπει να διαθέτουν τις προβλεπόμενες ενδείξεις και σημάνσεις (ΠΔ 395/1984, ΠΔ 89/1999)	
	20	Πρέπει να δίνεται μέριμνα για την αποφυγή πρόσκρουσης, ελεύθερης πτώσης καθώς και ακούσιας απαγκίστρωσης του φορτίου (ΠΔ 395/1984, ΠΔ 89/1999)	
	21	Εφόσον από τη χρήση εξοπλισμού εργασίας προκύπτουν ιδιαίτεροι κίνδυνοι, ο χειρισμός πρέπει να γίνεται μόνο από εργαζόμενους στους οποίους έχει ανατεθεί η χρήση του (ΠΔ 395/1984, ΠΔ 305/1996, ΠΔ 89/1999)	
	22	Εφόσον από τη χρήση εξοπλισμού εργασίας προκύπτουν ιδιαίτεροι κίνδυνοι, οι εργασίες ελέγχου, συντήρησης, μετατροπής και επισκευής του πρέπει να γίνονται από αρμόδιο πρόσωπο (Ν 3850/2010, ΠΔ 395/1984, ΠΔ 305/1996, ΠΔ 89/1999)	
	<b>Μ.Α.Π.</b>	1	Γυαλιά EN 166 (B για μηχανική αντοχή φακών)
		2	Παπούτσια (απαραίτητα για κάθε εργασία στο εργοτάξιο) EN ISO 20345 (S3)
3		Γάντια EN 388:2016 (έναντι μηχανικών κινδύνων)	
4		Κράνος (απαραίτητο για κάθε εργασία στο εργοτάξιο) EN 397	
5		Φόρμα εργασίας EN 14605	
6		Ανακλαστικό γιλέκο EN ISO 20471 (class 2)	



Με τη συγχρηματοδότηση της Ευρωπαϊκής Ένωσης



<b>ΦΑΣΗ :</b>	<b>ΑΡΔΕΥΤΙΚΑ</b>
<b>ΕΡΓΑΣΙΑ</b>	<b>: ΤΟΠΟΘΕΤΗΣΗ Η/Μ ΕΞΟΠΛΙΣΜΟΥ</b>
<b>Ανάλυση εργασίας</b>	: Μεταφορά υλικών στο χώρο Τοποθέτηση στηριγμάτων Τοποθέτηση αγωγών - ειδικών εξαρτημάτων Δοκιμές
<b>Ενδεχόμενος ΚΙΝΔΥΝΟΣ</b>	: Πτώση εργαζόμενου από ύψος
<b>Βαθμός επικινδυνότητας</b>	: 3
<b>Μέτρα</b>	<p>1 Περιφραγή των περάτων πλακών με διπλή σανίδα σε ύψος 1 μ από το δάπεδο, μονή σανίδα σε ύψος 0,5 μ και σοβατεπί ύψους 15 εκ (ΠΔ 1073/1981, ΠΔ 778/1980, ΠΔ 305/1996)</p> <p>2 Περιφραγή των περάτων πλακών με μεταλλικές κουπαστές σε ύψος 1 μ και 0,5 μ από το δάπεδο και σοβατεπί ύψους 15 εκ (ΠΔ 1073/1981, ΠΔ 778/1980, ΠΔ 305/1996)</p> <p>3 Περιφραγή των περάτων πλακών με προστατευτικό δίχτυ, σε ύψος τουλάχιστον 1 μ (ΠΔ 1073/1981, ΠΔ 778/1980, ΠΔ 305/1996)</p> <p>4 Περιφραγή των κλιμακωσασίων με διπλή σανίδα σε ύψος 1 μ από το πάτημα, μονή σανίδα σε ύψος 0,5 μ και σοβατεπί ύψους 15 εκ (ΠΔ 1073/1981, ΠΔ 778/1980, ΠΔ 305/1996)</p> <p>5 Περιφραγή των κλιμακωσασίων με μεταλλικές κουπαστές σε ύψος 1 μ και 0,5 μ από το πάτημα και σοβατεπί ύψους 15 εκ (ΠΔ 1073/1981, ΠΔ 778/1980, ΠΔ 305/1996)</p> <p>6 Περιφραγή των κλιμακωσασίων με προστατευτικό δίχτυ, σε ύψος τουλάχιστον 1 μ (ΠΔ 1073/1981, ΠΔ 778/1980, ΠΔ 305/1996)</p> <p>7 Περιφραγή των υπερυψωμένων θέσεων εργασίας, διαδρόμων και προσβάσεων με διατάξεις πλευρικής προστασίας (κουπαστές σε ύψος 1 μ και 0,5 μ από το δάπεδο και σοβατεπί ύψους 15 εκ ή με προστατευτικό δίχτυ ύψους τουλάχιστον 1 μ) (ΠΔ 1073/1981, ΠΔ 778/1980, ΠΔ 305/1996)</p> <p>8 Περιφραγή των κενών με διπλή σανίδα σε ύψος 1 μ από το δάπεδο, μονή σανίδα σε ύψος 0,5 μ και σοβατεπί ύψους 15 εκ (ΠΔ 1073/1981, ΠΔ 778/1980, ΠΔ 305/1996)</p> <p>9 Περιφραγή των κενών με μεταλλικές κουπαστές σε ύψος 1 μ και 0,5 μ από το δάπεδο και σοβατεπί ύψους 15 εκ (ΠΔ 1073/1981, ΠΔ 778/1980, ΠΔ 305/1996)</p>

ΕΡΓΟ: ΤΙΤΛΟΣ ΠΡΑΞΗΣ "Ανοικτό Κέντρο Εμπορίου στην Λάρισα-Β' Φάση"

Σελίδα 53

Οδηγίες ασφαλούς εργασίας. Κατάλογος εργασιών

<b>Μέτρα</b>	<p>10 Περιφραγή των κενών με προστατευτικό δίχτυ, σε ύψος τουλάχιστον 1 μ (ΠΔ 1073/1981, ΠΔ 305/1996)</p> <p>11 Κάλυψη των οριζόντιων κενών με υλικό αντοχής τουλάχιστον διπλάσιας του φορτίου που αναμένεται να δεχτεί (ΠΔ 1073/1981)</p> <p>12 Τοποθέτηση οριζόντιου προστατευτικού δικτύου κάτω από το κενό (ΠΔ 305/1996, ΠΔ 1073/1981)</p> <p>13 Χρήση συστήματος ατομικής προστασίας έναντι πτώσης από ύψος (ζώνη ασφαλείας) (Ν 3850/2010, ΠΔ 305/1996, ΠΔ 396/1994, ΠΔ 155/2004)</p> <p>14 Περιφραγή των διαδρόμων και των θέσεων εργασίας σε ύψος μεγαλύτερο του 0,75 μ, με μεταλλικές κουπαστές σε ύψος 1 μ και 0,5 μ από το δάπεδο και σοβατεπί ύψους 15 εκ (ΠΔ 305/1996, ΠΔ 1073/1981, ΠΔ 778/1980)</p> <p>15 Κατασκευή κεκλιμένων διαδρόμων και προσβάσεων με κλίση που δεν υπερβαίνει το 1:2. Η αντοχή των υλικών πρέπει να υπερβαίνει τα αναμενόμενα φορτία (ΠΔ 1073/1981, ΠΔ 778/1980)</p> <p>16 Απαγόρευση αφαίρεσης οποιασδήποτε προστατευτικής διάταξης, εφόσον δεν ληφθούν αντισταθμιστικά μέτρα (ΠΔ 1073/1981, ΠΔ 155/2004)</p>
<b>Ενδεχόμενος ΚΙΝΔΥΝΟΣ</b>	: Πτώση εργαζόμενου από σκαλωσιά
<b>Βαθμός επικινδυνότητας</b>	: 3
<b>Μέτρα</b>	<p>1 Αποφυγή εργασίας σε ύψος έξω από σκαλωσιά (ΠΔ 1073/1981, ΠΔ 778/1980, ΠΔ 155/2004)</p> <p>2 Αποφυγή χρήσης κουπαστών σκαλωσιάς ως σκάλες πρόσβασης σε υψηλότερες θέσεις εργασίας (ΠΔ 1073/1981, ΠΔ 155/2004)</p>



Με τη συγχρηματοδότηση  
της Ευρωπαϊκής Ένωσης



	3 Αποφυγή τοποθέτησης σκαλών (ή σκαλωσιών) σε δάπεδα σκαλωσιών (ΠΔ 1073/1981, ΠΔ 778/1980, ΠΔ 155/2004)
	4 Κατασκευή ικριώματος του οποίου τα δάπεδα εργασίας δεν απέχουν περισσότερο από 30 εκ από την κατασκευή. Σε διαφορετική περίπτωση πρέπει να τοποθετούνται προστατευτικές διατάξεις (κουπαστές) και από την εσωτερική πλευρά του ικριώματος (ΠΔ 778/1980)
	5 Διαμόρφωση συνεχών δαπέδων εργασίας ικριωμάτων. Τα δάπεδα (και οι διατάξεις πλευρικής προστασίας) πρέπει να περιβάλλουν τις γωνίες της κατασκευής και να μην διακόπτονται (ΠΔ 778/1980)
<b>Ενδεχόμενος ΚΙΝΔΥΝΟΣ</b> : Πτώση εργαζόμενου από σκάλα	
<b>Βαθμός επικινδυνότητας</b> : 3	
<b>Μέτρα</b>	1 Χρήση σκαλών για σύντομες και "ελαφριές" εργασίες (ΠΔ 22/1933, ΠΔ 17/1978, ΠΔ 155/2004, ΠΔ 1073/81)
	2 Τακτικός έλεγχος των σκαλών (συνιστάται πριν από κάθε χρήση να διενεργείται οπτικός έλεγχος) (ΠΔ 305/1996, ΠΔ 1073/81, ΠΔ 22/1933, ΠΔ 17/1978)
	3 Στήριξη των σκαλών σε σταθερό και συμπαγές δάπεδο (ΠΔ 22/1933, ΠΔ 17/1978, ΠΔ 1073/81, ΠΔ 155/2004)
	4 Χρήση μεταλλικών σκαλών με χωνευτά σκαλοπάτια (ΠΔ 22/1933, ΠΔ 17/1978)
	5 Εξασφάλιση των δύο άκρων των σκαλών (ΠΔ 22/1933, ΠΔ 17/1978, ΠΔ 1073/81, ΠΔ 155/2004)
	6 Χρήση σκαλών που προεξέχουν κατά 1 μ από το επιθυμητό δάπεδο εργασίας, ώστε να διευκολύνεται η κάθοδος από αυτές (ΠΔ 155/2004, ΠΔ 22/1933, ΠΔ 17/1978, ΠΔ 1073/81)
<b>Ενδεχόμενος ΚΙΝΔΥΝΟΣ</b> : Πτώση εργαζόμενου από εργοξέδρα	
<b>Βαθμός επικινδυνότητας</b> : 3	
<b>Μέτρα</b>	1 Αποφυγή εργασίας σε ύψος έξω από εργοξέδρα (ΠΔ 1073/1981)
	2 Αποφυγή χρήσης κουπαστών εργοξέδρας ως σκάλες πρόσβασης σε υψηλότερες θέσεις εργασίας (ΠΔ 155/2004, ΠΔ 1073/1981)
	3 Αποφυγή τοποθέτησης σκαλών (ή σκαλωσιών) σε δάπεδα εργοξέδρων (ΠΔ 1073/1981, ΠΔ 155/2004)
	4 Αποφυγή καθόδου από υπερυψωμένη εργοξέδρα (να ζητείται το κατέβασμα με χειρισμό από το κάτω χειριστήριο) (ΠΔ 1073/1981)
	5 Χρήση ζωνών ασφαλείας δεμένων στο καλάθι της εργοξέδρας (εφόσον προβλέπεται από τον κατασκευαστή τους ή τη γραπτή εκτίμηση επαγγελματικού κινδύνου του Τεχνικού Ασφαλείας της επιχείρησης) (Ν 3850/2010, ΠΔ 396/1994)
<b>Ενδεχόμενος ΚΙΝΔΥΝΟΣ</b> : Πτώση αντικειμένων από ύψος	
<b>Βαθμός επικινδυνότητας</b> : 2	

ΕΡΓΟ: ΤΙΤΛΟΣ ΠΡΑΞΗΣ "Ανοικτό Κέντρο Εμπορίου στην Λάρισα-Β' φάση"

Σελίδα 54

Οδηγίες ασφαλείας εργασίας. Κατάλογος εργασιών

<b>Μέτρα</b>	1 Αποφυγή τοποθέτησης υλικών σε θέσεις από τις οποίες μπορεί να πέσουν (πέρατα πλακών, κλιμακοστάσια, σκαλωσιές, σιδηροκατασκευές) (ΠΔ 778/1980, ΠΔ 305/1996)
	2 Τοποθέτηση σοβατεπιού στα δάπεδα εργασίας, πέρατα πλακών, ικριώματα ή προστασία αυτών με πλέγμα (ΠΔ 305/1996, ΠΔ 778/1980)
	3 Κατασκευή προστατευτικής σκάφης στα ικριώματα. Η σκάφη κατασκευάζεται σε ύψος μεγαλύτερο από 3,50 μ από το πεζοδρόμιο. Το δάπεδο της σκάφης πρέπει να κατασκευάζεται από ανθεκτικό υλικό. Το πλάτος του δαπέδου της σκάφης πρέπει να είναι τουλάχιστον 1,30 μ. Εν συνεχεία διαμορφώνεται κεκλιμένο επίπεδο (αντένα), κλίσης 1:2, ύψους 80 εκ (ΠΔ 778/1980)
	4 Τοποθέτηση προστατευτικού δικτυώματος στην εξωτερική πλευρά του ικριώματος για τη συγκράτηση υλικών (ΠΔ 1073/1981, ΠΔ 778/1980)
	5 Αποφυγή παραμονής κάτω από θέσεις εργασίας σε ύψος (ΠΔ 1073/1981)
	6 Περίφραξη - αποκλεισμός και σήμανση του χώρου εργασίας, εφόσον εκτελούνται εργασίες σε ύψος (ΠΔ 1073/1981, ΠΔ 305/1996)



Με τη συγχρηματοδότηση της Ελλάδας και της Ευρωπαϊκής Ένωσης



Με τη συγχρηματοδότηση της Ευρωπαϊκής Ένωσης



	7 Περίφραξη - αποκλεισμός και σήμανση του χώρου κάτω από σκαλωσιές (ΠΔ 1073/1981, ΠΔ 105/1995, ΠΔ 305/1996)
	8 Χρήση ειδικής ζώνης - εργαλειοθήκης (ΠΔ 155/2004)
<b>Ενδεχόμενος ΚΙΝΔΥΝΟΣ</b> : Πτώση φορτίων που μεταφέρονται κατά τις ανυψωτικές εργασίες	
<b>Βαθμός επικινδυνότητας</b> : 2	
<b>Μέτρα</b>	1 Αποφυγή παραμονής κάτω από φορτία (ΠΔ 1073/1981)
	2 Ο ανυψωτικός μηχανισμός να έχει τη δυνατότητα ανύψωσης του φορτίου (ΠΔ 1073/1981, ΠΔ 395/1994, ΠΔ 89/1999, ΠΔ 305/1996, ΠΔ 304/2000)
	3 Ο ανυψωτικός μηχανισμός να φέρει πινακίδα με διάγραμμα ανυψωτικής ικανότητας (ΠΔ 1073/1981, ΠΔ 395/1994, ΠΔ 305/1996, ΠΔ 89/1999, ΠΔ 304/2000)
	4 Ο ανυψωτικός μηχανισμός να έχει ελεγχθεί πριν τη χρήση (ΠΔ 1073/1981, ΠΔ 395/1994, ΠΔ 305/1996, ΠΔ 89/1999, ΠΔ 304/2000, ΥΑ 593/2003)
	5 Ο ανυψωτικός μηχανισμός να έχει τις προβλεπόμενες πιστοποιήσεις, από τρίτο μέρος (ΥΑ 593/2003, ΠΔ 305/1996)
	6 Ο εξοπλισμός που χρησιμοποιείται (πχ συρματόσχοινα, αλυσίδες, γάντζοι, ιμάντες) να είναι ο προβλεπόμενος και χωρίς φθορές (ΠΔ 1073/1981, ΠΔ 305/1996)
	7 Οι χειριστές να έχουν τα κατάλληλα προσόντα (αδειούχοι) και εμπειρία (ΠΔ 305/1996, ΠΔ 113/2012)
	8 Τα συρματόσχοινα – σαμπάνια να είναι ελεγμένα και προσαρτημένα σωστά στο φορτίο (ΠΔ 1073/1981, ΠΔ 395/1994, ΠΔ 305/1996, ΠΔ 89/1999, ΠΔ 304/2000)
	9 Η περιοχή να είναι αποκλεισμένη για τους μη έχοντες εργασία (ΠΔ 1073/1981, ΠΔ 305/1996)
	10 Οι εργαζόμενοι σε γειτονικά σημεία να έχουν ενημερωθεί
	11 Να υπάρχει συνεχώς καλή ορατότητα του φορτίου από τον χειριστή ή υπάρχει έμπειρος κουμανταδόρος (ΠΔ 1073/1981)
	12 Οι ανυψωτικοί μηχανισμοί να βρίσκονται σε θέσεις όπου είναι εδρασημένοι καλά (ΠΔ 1073/1981, ΠΔ 305/1996)
	13 Απαγορεύεται η ελεύθερη αιώρηση φορτίου (ΠΔ 1073/1981)
	14 Απαγορεύεται η υπερφόρτωση του ανυψωτικού μηχανισμού (ΠΔ 1073/1981, ΠΔ 305/1996)
	15 Απαγορεύεται η προσπάθεια πλάγιας μεταφοράς φορτίου (ΠΔ 1073/1981, ΠΔ 305/1996)
	16 Απαγορεύεται η απότομη ανύψωση/ κατέβασμα (ΠΔ 1073/1981, ΠΔ 305/1996)
	17 Απαγορεύεται η διακίνηση φορτίων πάνω από εργαζομένους (ΠΔ 1073/1981)
	18 Απαγορεύεται η χρήση ανυψωτικών όταν πνέουν θυελλώδεις άνεμοι (ΠΔ 1073/1981, ΠΔ 305/1996)
<b>Ενδεχόμενος ΚΙΝΔΥΝΟΣ</b> : Πιάσιμο - σύνθλιψη - χτύπημα	
<b>Βαθμός επικινδυνότητας</b> : 2	
<b>Μέτρα</b>	1 Τα κινούμενα μέρη των μηχανών πρέπει να φέρουν προφυλακτήρες (Ν. 3850/10, ΠΔ 395/1994)
	2 Οι εργαζόμενοι πρέπει να κρατούν αποστάσεις ασφαλείας από μηχανήματα, οχήματα και εξοπλισμό
	3 Οι εργαζόμενοι πρέπει να κρατούν αποστάσεις ασφαλείας από κινούμενα φορτία (ΠΔ 1073/1981)

ΕΡΓΟ: ΤΙΤΛΟΣ ΠΡΑΞΗΣ "Ανοικτό Κέντρο Εμπορίου στην Λάρισα-Β' Φάση"

Σελίδα 55

Οδηγίες ασφαλούς εργασίας. Κατάλογος εργασιών

<b>Μέτρα</b>	4 Οι εργαζόμενοι πρέπει να αποφεύγουν να βρίσκονται μεταξύ κινούμενου φορτίου, μηχανήματος, οχήματος, εξοπλισμού και σταθερού δομικού στοιχείου (ΠΔ 1073/1981)
	5 Οι εργαζόμενοι πρέπει να αποφεύγουν τις μετατροπές - συντηρήσεις - εξοπλισμού, εφόσον δεν έχουν εξουσιοδοτηθεί για το σκοπό αυτό (ΠΔ 1073/1981, ΠΔ 395/1994)
<b>Ενδεχόμενος ΚΙΝΔΥΝΟΣ</b> : Ηλεκτροπληξία	
<b>Βαθμός επικινδυνότητας</b> : 2	



Με τη συγχρηματοδότηση της Ευρωπαϊκής Ένωσης



<b>Μέτρα</b>	1 Οι ηλεκτρικές εγκαταστάσεις του εργοταξίου να ακολουθούν τις διατάξεις του Προτύπου ΕΛΟΤ HD 384. Η ίδια πρόβλεψη ισχύει και για κάθε είδους συσκευή ή μηχανήμα που λειτουργεί με ηλεκτρικό ρεύμα (Ν 3850/2010, ΑΠ Φ 7.5/1816/88/2004)
	2 Οι ηλεκτρικοί πίνακες διανομής πρέπει να είναι μεταλλικοί ή πλαστικοί, στεγανού τύπου, με δυνατότητα κλειδώματος. Οι πίνακες πρέπει να γειώνονται. Επίσης πρέπει να φέρουν προστατευτικό διακόπτη διαφυγής (διαφορικής προστασίας – αντιηλεκτροπληξιακός αυτόματος). Η εγκατάσταση και η συντήρηση των πινάκων πρέπει να γίνεται από αδειούχο ηλεκτρολόγο. Οι πίνακες πρέπει να παραμένουν κλειδωμένοι (Ν 3850/2010, ΠΔ 1073/1981, ΑΠ Φ 7.5/1816/88/2004)
	3 Οι γραμμές τροφοδοσίας ηλεκτρικού ρεύματος να είναι ενισχυμένης μηχανικής αντοχής και ηλεκτρικής μόνωσης (ΑΠ Φ 7.5/1816/88/2004)
	4 Οι διαδρομές των καλωδίων προς τα ηλεκτρικά εργαλεία πρέπει να μη δημιουργούν προβλήματα στη λειτουργία του εργοταξίου. Συνιστάται η κάλυψη τους (πέρασμα σε σωλήνες, σκέπασμα με μαδέρια, υπογειοποίηση), η υπέργεια διαδρομή και η τοποθέτηση τους εκτός διαδρόμων κίνησης προσωπικού, μηχανημάτων και οχημάτων (ΠΔ 1073/1981, ΑΠ Φ 7.5/1816/88/2004)
	5 Η κατάσταση του εξοπλισμού να είναι άριστη. Φθαρμένα εργαλεία, καλώδια, φως, πολύπριζα και πρίζες πρέπει να αντικαθίστανται άμεσα (Ν.3850/10, ΠΔ 1073/1981, ΑΠ Φ 7.5/1816/88/2004)
<b>Ενδεχόμενος ΚΙΝΔΥΝΟΣ</b> : Πυρκαγιά	
<b>Βαθμός επικινδυνότητας</b> : 2	
<b>Μέτρα</b>	1 Αποφυγή τοποθέτησης εύφλεκτων υλικών κοντά σε πηγές ανάφλεξης (ΠΔ 1073/1981)
	2 Αποφυγή εκτέλεσης "θερμών" εργασιών (χρήση τροχού, ηλεκτροσυγκόλλησης, φλόγας αερίου) κοντά σε εύφλεκτα υλικά (Ν 3850/2010, ΠΔ 17/1996, ΠΔ 1073/1981, ΠΔ 95/1978)
	3 Αποφυγή ανεξέλεγκτης ρίψης σκουπιδιών σε οποιοδήποτε χώρο (ΠΔ 1073/1981)
	4 Απομείλωση θάμνων και χαμηλής βλάστησης κατά τους καλοκαιρινούς μήνες
	5 Απαγόρευση φωτιάς στο εργοτάξιο για οποιοδήποτε λόγο (πχ θέρμανση) (ΠΔ 1073/1981)
	6 Απαγόρευση καπνίσματος και γυμνής φλόγας σε επικίνδυνους χώρους (Ν 3850/2010, ΠΔ 17/1996, ΠΔ 1073/1981)
	7 Χρήση πυροσβεστικών μέσων (πυροσβεστήρες). Για την αποτελεσματική χρήση των πυροσβεστήρων συνιστάται να γίνεται ενημέρωση του προσωπικού. Επίσης σημειώνεται ότι τα πυροσβεστικά μέσα πρέπει να τοποθετούνται σε εύκολα προσβάσιμες θέσεις (Ν 3850/2010, ΠΔ 1073/1981, ΠΔ 95/1978)
	8 Σύσταση ομάδας πυρασφάλειας εργοταξίου (συνιστάται τα μέλη της να βρίσκονται στο εργοτάξιο σε καθημερινή βάση, να γνωρίζουν το εργοτάξιο και να έχουν ενημερωθεί για τη χρήση των πυροσβεστικών μέσων) (Ν 3850/2010, ΠΔ 1073/1981, ΠΔ 95/1978, ΠΔ 17/1996)
<b>Ενδεχόμενος ΚΙΝΔΥΝΟΣ</b> : Θόρυβος	
<b>Βαθμός επικινδυνότητας</b> : 1	
<b>Μέτρα</b>	1 Τοποθέτηση πηγών θορύβου (πχ γεννήτριες) μακριά από τις θέσεις εργασίας (ΠΔ 149/2006)
	2 Απομόνωση των πηγών θορύβου με χωρίσματα (ΠΔ 149/2006)
	3 Εκτέλεση θορυβωδών εργασιών (πχ χρήση αεροσυμπιεστή) μακριά από άλλα συνεργεία (ΠΔ 149/2006)
	4 Αποφυγή αφαίρεσης σιγαστήρων και των προστατευτικών καλυμμάτων των μηχανημάτων (ΠΔ 149/2006, ΠΔ 395/1994)
	5 Συντήρηση του εξοπλισμού σύμφωνα με τις προδιαγραφές του κατασκευαστή του (Ν 3850/2010, ΠΔ 395/1994)
	6 Αποστάσεις ασφαλείας από μηχανήματα και εξοπλισμό που παράγει θόρυβο (ΠΔ 149/2006)
	7 Περιορισμός της έκθεσης σε θόρυβο με διαχειριστικά μέτρα (διαλείμματα, εναλλαγή αντικειμένου εργασίας, εναλλαγή εργαζομένων για την εκτέλεση της ίδιας εργασίας) (ΠΔ 149/2006)

<b>Μέτρα</b>	8 Εξέταση της κατάστασης της υγείας του προσωπικού που εκτίθεται σε θόρυβο από τον γιατρό εργασίας της επιχείρησης (Ν 3850/2010, ΠΔ 149/2006, ΠΔ 17/1996, Ν 1568/1981)
	9 Χρήση ΜΑΠ (ωτασπίδες, ωτοβύσματα) (Ν 3850/2010, ΠΔ 149/2006, ΠΔ 396/1994)
	10 Αποφυγή εργασιών κατά τις ώρες καινής ησυχίας
<b>Ενδεχόμενος ΚΙΝΔΥΝΟΣ</b> : Μυοσκελετικοί τραυματισμοί	
<b>Βαθμός επικινδυνότητας</b> : 1	
<b>Μέτρα</b>	1 Περιορισμός της χειρωνακτικής διακίνησης φορτίων με τη βοήθεια μηχανικών μέσων, όπου είναι εφικτό (ΠΔ 397/1994)
	2 Πριν από κάθε χειρωνακτική διακίνηση φορτίου πρέπει να λαμβάνονται υπόψη τα χαρακτηριστικά του φορτίου (βάρος, κέντρο βάρους, όγκος, σχήμα, λαβές, σύσταση) (ΠΔ 397/1994)
	3 Πριν από κάθε χειρωνακτική διακίνηση φορτίου πρέπει να λαμβάνονται υπόψη απαιτούμενη σωματική προσπάθεια (στροφή κορμού, απότομη μετακίνηση, ασταθής σωματική στάση) (ΠΔ 397/1994)
	4 Πριν από κάθε χειρωνακτική διακίνηση φορτίου πρέπει να λαμβάνονται υπόψη τα χαρακτηριστικά του εργασιακού περιβάλλοντος (ελεύθερος χώρος, διαθέσιμο ύψος, κλίση και ολισθηρότητα δαπέδου, θερμοκρασία, υγρασία, αερισμός, φωτισμός) (ΠΔ 397/1994)
	5 Πριν από κάθε χειρωνακτική διακίνηση φορτίου πρέπει να λαμβάνονται υπόψη τα χαρακτηριστικά της εργασίας (συχνότητα, διάρκεια, απόσταση, χρόνος ανάπαυσης, ρυθμός εργασίας) (ΠΔ 397/1994)
	6 Ενημέρωση των εργαζομένων για τα μέτρα ασφάλειας που πρέπει να λαμβάνουν. Επίσης η κατάσταση της υγείας τους και η σωματική τους διάπλαση πρέπει να μη δημιουργούν προβλήματα στην εκτέλεση των συγκεκριμένων εργασιών (Ν 3850/2010, ΠΔ 397/1994)
	7 Εξέταση της κατάστασης της υγείας του προσωπικού που εκτελεί χειρωνακτικές εργασίες από τον γιατρό εργασίας της επιχείρησης (Ν. 3850/10, ΠΔ 397/1994, ΠΔ 17/1996, Ν 1568/1985)
<b>Ενδεχόμενος ΚΙΝΔΥΝΟΣ</b> : Γλίστριμα - παραπάτημα	
<b>Βαθμός επικινδυνότητας</b> : 1	
<b>Μέτρα</b>	1 Διατήρηση καλού νοικοκυριού στο εργοτάξιο (ΠΔ 1073/1981)
	2 Διατήρηση των προσβάσεων σε καλή κατάσταση (ΠΔ 1073/1981)
	3 Επαρκής φωτισμός των θέσεων εργασίας και των προσβάσεων σε αυτές (ΠΔ 1073/1981)
	4 Αποφυγή πέρασματος καλωδίων, σωλήνων, αγωγών σε δάπεδα που χρησιμοποιούνται ως προσβάσεις ή θέσεις εργασίας. Εναλλακτικά προτείνεται η τοποθέτησή τους σε ασφαλές ύψος ή το πέρασμα τους από τα άκρα των διαδρόμων. Σε αυτή την περίπτωση πρέπει να ληφθεί υπόψη η προστασία (κάλυψη) και η σήμανση τους (ΠΔ 1073/1981)
	5 Άμεσος καθαρισμός των δαπέδων που καθίστανται ολισθηρά (πχ από πτώση λιπαντικών) (ΠΔ 1073/1981)
<b>Ενδεχόμενος ΚΙΝΔΥΝΟΣ</b> : Κίνδυνοι από τη χρήση εξοπλισμού εργασίας	
<b>Βαθμός επικινδυνότητας</b> : 2	
<b>Μέτρα</b>	1 Ο εξοπλισμός εργασίας πρέπει να είναι πιστοποιημένος και να φέρει την ένδειξη CE. Επίσης πρέπει να συνοδεύεται με εγχειρίδιο χρήσης και συντήρησης του, στην Ελληνική γλώσσα (Ν 3850/2010, ΠΔ 395/1994, ΠΔ 89/1999)
	2 Η συναρμολόγηση και αποσυναρμολόγηση του εξοπλισμού εργασίας πρέπει να γίνεται σύμφωνα με τις προβλέψεις του κατασκευαστή του (ΠΔ 395/1984, ΠΔ 89/1999)
	3 Οι χειριστές εξοπλισμού εργασίας πρέπει να έχουν τις απαιτούμενες γνώσεις για το χειρισμό του και άδειες εφόσον απαιτείται από τη Νομοθεσία ή τον κατασκευαστή του (ΠΔ 395/1984, ΠΔ 305/1996, ΠΔ 89/1999)
	4 Ο χειρισμός του εξοπλισμού εργασίας δεν πρέπει να δημιουργεί κινδύνους στο προσωπικό (ΠΔ 395/1984, ΠΔ 89/1999)
	5 Ο εξοπλισμός εργασίας πρέπει να διαθέτει ασφαλή συστήματα χειρισμού. Επίσης πρέπει να φέρει σύστημα ασφαλούς διακοπής λειτουργίας. Ακούσιος χειρισμός πρέπει να αποκλείεται (ΠΔ 395/1984, ΠΔ 89/1999)
	6 Ο εξοπλισμός εργασίας πρέπει να φέρει προστατευτικές διατάξεις (προφυλακτήρες) για την αποφυγή πιασίματος των άκρων των εργαζομένων, ακούσιος διαφυγής υλικών, καθώς και τυχαίας επαφής με θερμά μέρη τους (ΠΔ 395/1984, ΠΔ 89/1999)



Με τη συγχρηματοδότηση  
της Ευρωπαϊκής Ένωσης



7 Ο εξοπλισμός εργασίας πρέπει να διαθέτει τις προβλεπόμενες ενδείξεις και σημάψεις (ΠΔ 395/1984, ΠΔ 89/1999)
---

Οδηγίες ασφαλείας εργασιών. Κατάλογος εργασιών

<b>Μέτρα</b>	8 Πρέπει να εξασφαλίζεται η ευστάθεια του εξοπλισμού εργασίας (ΠΔ 395/1984, ΠΔ 89/1999)	
	9 Ο φωτισμός του χώρου εργασίας πρέπει να είναι επαρκής	
	10 Αν χρησιμοποιούνται μηχανές εσωτερικής καύσης (ή υπάρχουν αναθυμιάσεις), δεν πρέπει να λειτουργούν σε χώρο που δεν αερίζεται για μεγάλο χρονικό διάστημα (ΠΔ 395/1984, ΠΔ 89/1999)	
	11 Ο εξοπλισμός εργασίας που λειτουργεί με ηλεκτρικό ρεύμα πρέπει να είναι γειωμένος και διπλά μονωμένος (Ν 3850/2010, ΠΔ 1073/1981, ΠΔ 395/1984, ΠΔ 89/1999)	
	12 Οι κινητοί εξοπλισμοί εργασίας πρέπει να φέρουν σύστημα πέδησης (και εφεδρικό, εφόσον απαιτείται) (ΠΔ 395/1984, ΠΔ 89/1999)	
	13 Οι κινητοί εξοπλισμοί εργασίας πρέπει να φέρουν φώτα πορείας (ΠΔ 395/1984, ΠΔ 89/1999)	
	14 Οι κινητοί εξοπλισμοί εργασίας πρέπει να φέρουν πυροσβεστήρες, εφόσον δεν προβλέπεται άλλο μέσο πυρόσβεσης στο χώρο εργασίας (ΠΔ 395/1984, ΠΔ 89/1999)	
	15 Οι κινητοί εξοπλισμοί εργασίας πρέπει να διαθέτουν συστήματα μείωσης των συνεπειών ενδεχόμενης σύγκρουσης (ΠΔ 395/1984, ΠΔ 89/1999)	
	16 Κατά το χειρισμό τους πρέπει να δίνεται προσοχή για την αποφυγή παγίδευσης εργαζόμενου σε κινούμενα μέρη (πχ τροχοί, ερπύστριες) (ΠΔ 395/1984, ΠΔ 89/1999)	
	17 Η εγκατάσταση των εξοπλισμών εργασίας που χρησιμοποιούνται για ανυψωτικές εργασίες πρέπει να είναι ασφαλής (ΠΔ 395/1984, ΠΔ 89/1999)	
	18 Οι εξοπλισμοί εργασίας που χρησιμοποιούνται για ανυψωτικές εργασίες πρέπει να φέρουν ευδιάκριτη ένδειξη του ονομαστικού φορτίου τους (καθώς και κάθε συσχηματισμού τους) (ΠΔ 395/1984, ΠΔ 305/1996, ΠΔ 89/1999)	
	19 Οι εξοπλισμοί εργασίας που χρησιμοποιούνται για ανυψωτικές εργασίες πρέπει να διαθέτουν τις προβλεπόμενες ενδείξεις και σημάψεις (ΠΔ 395/1984, ΠΔ 89/1999)	
	20 Πρέπει να δίνεται μέριμνα για την αποφυγή πρόσκρουσης, ελεύθερης πτώσης καθώς και ακούσιας απαγκίστρωσης του φορτίου (ΠΔ 395/1984, ΠΔ 89/1999)	
	21 Εφόσον από τη χρήση εξοπλισμού εργασίας προκύπτουν ιδιαίτεροι κίνδυνοι, ο χειρισμός πρέπει να γίνεται μόνο από εργαζόμενους στους οποίους έχει ανατεθεί η χρήση του (ΠΔ 395/1984, ΠΔ 305/1996, ΠΔ 89/1999)	
	22 Εφόσον από τη χρήση εξοπλισμού εργασίας προκύπτουν ιδιαίτεροι κίνδυνοι, οι εργασίες ελέγχου, συντήρησης, μετατροπής και επισκευής του πρέπει να γίνονται από αρμόδιο πρόσωπο (Ν 3850/2010, ΠΔ 395/1984, ΠΔ 305/1996, ΠΔ 89/1999)	
	<b>Μ.Α.Π.</b>	1 Κράνος με ενσωματωμένη μάσκα ηλεκτροσυγκολλητή EN 175, EN 169
		2 Παπούτσια (απαραίτητα για κάθε εργασία στο εργοτάξιο) EN ISO 20345 (S3)
		3 Ζώνη ασφαλείας 5 σημείων EN 361, EN 358
		4 Γάντια EN 388:2016 (έναντι μηχανικών κινδύνων)
		5 Κράνος (απαραίτητο για κάθε εργασία στο εργοτάξιο) EN 397
		6 Γάντια για ηλεκτροσυγκολλήσεις EN 388, EN 407, EN 12477
		7 Ποδιά για ηλεκτροσυγκολλήσεις EN 470, EN ISO 11611:2015
8 Ανακλαστικό γιλέκο EN ISO 20471 (class 2)		
<b>ΕΡΓΑΣΙΑ</b>	: <b>ΚΗΠΕΥΤΙΚΕΣ ΕΡΓΑΣΙΕΣ</b>	
<b>Ανάλυση εργασίας</b>	: Προετοιμασία εδάφους Τοποθέτηση φυτών	
<b>Ενδεχόμενος ΚΙΝΔΥΝΟΣ</b>	: Πτώση εργαζόμενου από ύψος	
<b>Βαθμός επικινδυνότητας</b>	: 3	



Με τη συγχρηματοδότηση της Ευρωπαϊκής Ένωσης



<b>Μέτρα</b>	1 Περίφραξη των περάτων πλακών με διπλή σανίδα σε ύψος 1 μ από το δάπεδο, μονή σανίδα σε ύψος 0,5 μ και σοβατεπί ύψους 15 εκ (ΠΔ 1073/1981, ΠΔ 778/1980, ΠΔ 305/1996)
	2 Περίφραξη των περάτων πλακών με μεταλλικές κουπαστές σε ύψος 1 μ και 0,5 μ από το δάπεδο και σοβατεπί ύψους 15 εκ (ΠΔ 1073/1981, ΠΔ 778/1980, ΠΔ 305/1996)
	3 Περίφραξη των περάτων πλακών με προστατευτικό δίχτυ, σε ύψος τουλάχιστον 1 μ (ΠΔ 1073/1981, ΠΔ 778/1980, ΠΔ 305/1996)
	4 Περίφραξη των κλιμακοστασίων με διπλή σανίδα σε ύψος 1 μ από το πάτημα, μονή σανίδα σε ύψος 0,5 μ και σοβατεπί ύψους 15 εκ (ΠΔ 1073/1981, ΠΔ 778/1980, ΠΔ 305/1996)
	5 Περίφραξη των κλιμακοστασίων με μεταλλικές κουπαστές σε ύψος 1 μ και 0,5 μ από το πάτημα και σοβατεπί ύψους 15 εκ (ΠΔ 1073/1981, ΠΔ 778/1980, ΠΔ 305/1996)

Οδηγίες ασφαλών εργασιών. Κατάλογος εργασιών

<b>Μέτρα</b>	6 Περίφραξη των κλιμακοστασίων με προστατευτικό δίχτυ, σε ύψος τουλάχιστον 1 μ (ΠΔ 1073/1981, ΠΔ 778/1980, ΠΔ 305/1996)	
	7 Περίφραξη των υπερυψωμένων θέσεων εργασίας, διαδρόμων και προσβάσεων με διατάξεις πλευρικής προστασίας (κουπαστές σε ύψος 1 μ και 0,5 μ από το δάπεδο και σοβατεπί ύψους 15 εκ ή με προστατευτικό δίχτυ ύψους τουλάχιστον 1 μ) (ΠΔ 1073/1981, ΠΔ 778/1980, ΠΔ 305/1996)	
	8 Περίφραξη των κενών με διπλή σανίδα σε ύψος 1 μ από το δάπεδο, μονή σανίδα σε ύψος 0,5 μ και σοβατεπί ύψους 15 εκ (ΠΔ 1073/1981, ΠΔ 778/1980, ΠΔ 305/1996)	
	9 Περίφραξη των κενών με μεταλλικές κουπαστές σε ύψος 1 μ και 0,5 μ από το δάπεδο και σοβατεπί ύψους 15 εκ (ΠΔ 1073/1981, ΠΔ 778/1980, ΠΔ 305/1996)	
	10 Περίφραξη των κενών με προστατευτικό δίχτυ, σε ύψος τουλάχιστον 1 μ (ΠΔ 1073/1981, ΠΔ 305/1996)	
	11 Κάλυψη των οριζοντίων κενών με υλικό αντοχής τουλάχιστον διπλάσιας του φορτίου που αναμένεται να δεχτεί (ΠΔ 1073/1981)	
	12 Τοποθέτηση οριζόντιου προστατευτικού δικτύου κάτω από το κενό (ΠΔ 305/1996, ΠΔ 1073/1981)	
	13 Χρήση συστήματος ατομικής προστασίας έναντι πτώσης από ύψος (ζώνη ασφαλείας) (Ν 3850/2010, ΠΔ 305/1996, ΠΔ 396/1994, ΠΔ 155/2004)	
	14 Περίφραξη των διαδρόμων και των θέσεων εργασίας σε ύψος μεγαλύτερο του 0,75 μ, με μεταλλικές κουπαστές σε ύψος 1 μ και 0,5 μ από το δάπεδο και σοβατεπί ύψους 15 εκ (ΠΔ 305/1996, ΠΔ 1073/1981, ΠΔ 778/1980)	
	15 Κατασκευή κεκλιμένων διαδρόμων και προσβάσεων με κλίση που δεν υπερβαίνει το 1:2. Η αντοχή των υλικών πρέπει να υπερβαίνει τα αναμενόμενα φορτία (ΠΔ 1073/1981, ΠΔ 778/1980)	
	16 Απαγόρευση αφαίρεσης οποιασδήποτε προστατευτικής διάταξης, εφόσον δεν ληφθούν αντισταθμιστικά μέτρα (ΠΔ 1073/1981, ΠΔ 155/2004)	
	<b>Ενδεχόμενος ΚΙΝΔΥΝΟΣ</b> : Πιάσιμο - σύνθλιψη - χτύπημα	
	<b>Βαθμός επικινδυνότητας</b> : 2	
	<b>Μέτρα</b>	1 Τα κινούμενα μέρη των μηχανών πρέπει να φέρουν προφυλακτήρες (Ν. 3850/10, ΠΔ 395/1994)
		2 Οι εργαζόμενοι πρέπει να κρατούν αποστάσεις ασφαλείας από μηχανήματα, οχήματα και εξοπλισμό
		3 Οι εργαζόμενοι πρέπει να κρατούν αποστάσεις ασφαλείας από κινούμενα φορτία (ΠΔ 1073/1981)
4 Οι εργαζόμενοι πρέπει να αποφεύγουν να βρίσκονται μεταξύ κινούμενου φορτίου, μηχανήματος, οχήματος, εξοπλισμού και σταθερού δομικού στοιχείου (ΠΔ 1073/1981)		
5 Οι εργαζόμενοι πρέπει να αποφεύγουν τις μετατροπές - συντηρήσεις εξοπλισμού, εφόσον δεν έχουν εξουσιοδοτηθεί για το σκοπό αυτό (ΠΔ 1073/1981, ΠΔ 395/1994)		
<b>Ενδεχόμενος ΚΙΝΔΥΝΟΣ</b> : Μυοσκελετικοί τραυματισμοί		
<b>Βαθμός επικινδυνότητας</b> : 1		

<b>Μέτρα</b>	1 Περιορισμός της χειρωνακτικής διακίνησης φορτίων με τη βοήθεια μηχανικών μέσων, όπου είναι εφικτό (ΠΔ 397/1994)
	2 Πριν από κάθε χειρωνακτική διακίνηση φορτίου πρέπει να λαμβάνονται υπόψη τα χαρακτηριστικά του φορτίου (βάρος, κέντρο βάρους, όγκος, σχήμα, λαβές, σύσταση) (ΠΔ 397/1994)
	3 Πριν από κάθε χειρωνακτική διακίνηση φορτίου πρέπει να λαμβάνονται υπόψη απαιτούμενη σωματική προσπάθεια (στροφή κορμού, απότομη μετακίνηση, ασταθής σωματική στάση) (ΠΔ 397/1994)
	4 Πριν από κάθε χειρωνακτική διακίνηση φορτίου πρέπει να λαμβάνονται υπόψη τα χαρακτηριστικά του εργασιακού περιβάλλοντος (ελεύθερος χώρος, διαθέσιμο ύψος, κλίση και ολισθηρότητα δαπέδου, θερμοκρασία, υγρασία, αερισμός, φωτισμός) (ΠΔ 397/1994)
	5 Πριν από κάθε χειρωνακτική διακίνηση φορτίου πρέπει να λαμβάνονται υπόψη τα χαρακτηριστικά της εργασίας (συχνότητα, διάρκεια, απόσταση, χρόνος ανάπαυσης, ρυθμός εργασίας) (ΠΔ 397/1994)
	6 Ενημέρωση των εργαζομένων για τα μέτρα ασφάλειας που πρέπει να λαμβάνουν. Επίσης η κατάσταση της υγείας τους και η σωματική τους διάπλαση πρέπει να μη δημιουργούν προβλήματα στην εκτέλεση των συγκεκριμένων εργασιών (Ν 3850/2010, ΠΔ 397/1994)
	7 Εξέταση της κατάστασης της υγείας του προσωπικού που εκτελεί χειρωνακτικές εργασίες από τον γιατρό εργασίας της επιχείρησης (Ν. 3850/10, ΠΔ 397/1994, ΠΔ 17/1996, Ν 1568/1985)

ΕΡΓΟ: ΤΙΤΛΟΣ ΠΡΑΞΗΣ "Ανοικτό Κέντρο Εμπορίου στην Λάρισα-Β' Φάση"

Σελίδα 59

Οδηγίες ασφαλών εργασιών. Κατάλογος εργασιών

<b>Ενδεχόμενος ΚΙΝΔΥΝΟΣ</b>	: Γλίστριμα - παραπάτημα
<b>Βαθμός επικινδυνότητας</b>	: 1
<b>Μέτρα</b>	1 Διατήρηση καλού νοικοκυριού στο εργοτάξιο (ΠΔ 1073/1981)
	2 Διατήρηση των προσβάσεων σε καλή κατάσταση (ΠΔ 1073/1981)
	3 Επαρκής φωτισμός των θέσεων εργασίας και των προσβάσεων σε αυτές (ΠΔ 1073/1981)
	4 Αποφυγή περάσματος καλωδίων, σωλήνων, αγωγών σε δάπεδα που χρησιμοποιούνται ως προσβάσεις ή θέσεις εργασίας. Εναλλακτικά προτείνεται η τοποθέτησή τους σε ασφαλές ύψος ή το πέρασμα τους από τα άκρα των διαδρόμων. Σε αυτή την περίπτωση πρέπει να ληφθεί υπόψη η προστασία (κάλυψη) και η σήμανση τους (ΠΔ 1073/1981)
	5 Άμεσος καθαρισμός των δαπέδων που καθίστανται ολισθηρά (πχ από πτώση λιπαντικών) (ΠΔ 1073/1981)
<b>Ενδεχόμενος ΚΙΝΔΥΝΟΣ</b>	: Έκθεση σε βλαπτικές ουσίες
<b>Βαθμός επικινδυνότητας</b>	: 2
<b>Μέτρα</b>	1 Τα χημικά πρέπει να συνοδεύονται με τα Δελτία Πληροφοριών Ασφάλειας (MSDS) κατά την παραλαβή τους στο εργοτάξιο (ΠΔ 339/2001, ΠΔ 388/2001, ΠΔ 307/1986, ΠΔ 77/1993)
	2 Ενημέρωση των εργαζομένων για την ασφαλή χρήση των χημικών, σύμφωνα με τα αναγραφόμενα στα Δελτία Πληροφοριών Ασφάλειας (MSDS) τους (Ν 3850/2010, ΠΔ 339/2001, ΠΔ 388/2001, ΠΔ 307/1986, ΠΔ 77/1993)
	3 Αποθήκευση των χημικών σύμφωνα με τις προδιαγραφές του προμηθευτή τους (ΠΔ 339/2001, ΠΔ 388/2001, ΠΔ 307/1986, ΠΔ 77/1993, ΠΔ 305/1996)
	4 Χρήση των χημικών σύμφωνα με τις προδιαγραφές του προμηθευτή τους (ΠΔ 339/2001, ΠΔ 388/2001, ΠΔ 307/1986, ΠΔ 77/1993)
	5 Χρήση ΜΑΠ, σύμφωνα με τα αναγραφόμενα στα Δελτία Πληροφοριών Ασφάλειας (MSDS) των χημικών και κατόπιν Γραπτής Εκτίμησης του Τεχνικού Ασφάλειας ή/και του Γιατρού Εργασίας (Ν 3850/2010, ΠΔ 396/1994, ΠΔ 339/2001, ΠΔ 388/2001, ΠΔ 307/1986, ΠΔ 77/1993)
	6 Σχολαστική τήρηση των κανόνων υγιεινής από το προσωπικό που χρησιμοποιεί χημικά, κατά τα διαλείμματα και μετά το πέρας της εργασίας (ΠΔ 339/2001, ΠΔ 388/2001, ΠΔ 307/1986, ΠΔ 77/1993)
	7 Περιοδική εξέταση της κατάστασης της υγείας του προσωπικού που χρησιμοποιεί χημικά, από το γιατρό εργασίας της επιχείρησης (Ν 3850/2010, ΠΔ 17/1996, Ν 1568/1985, ΠΔ 339/2001, ΠΔ 388/2001, ΠΔ 307/1986, ΠΔ 77/1993)
<b>Ενδεχόμενος ΚΙΝΔΥΝΟΣ</b>	: Κίνδυνοι από τη χρήση εξοπλισμού εργασίας



Με τη συγχρηματοδότηση της Ευρωπαϊκής Ένωσης



<b>Βαθμός επικινδυνότητας</b> : 2	
<b>Μέτρα</b>	1 Ο εξοπλισμός εργασίας πρέπει να είναι πιστοποιημένος και να φέρει την ένδειξη CE. Επίσης πρέπει να συνοδεύεται με εγχειρίδιο χρήσης και συντήρησης του, στην Ελληνική γλώσσα (Ν 3850/2010, ΠΔ 395/1994, ΠΔ 89/1999)
	2 Η συναρμολόγηση και αποσυναρμολόγηση του εξοπλισμού εργασίας πρέπει να γίνεται σύμφωνα με τις προβλέψεις του κατασκευαστή του (ΠΔ 395/1984, ΠΔ 89/1999)
	3 Οι χειριστές εξοπλισμού εργασίας πρέπει να έχουν τις απαιτούμενες γνώσεις για το χειρισμό του και άδειες εφόσον απαιτείται από τη Νομοθεσία ή τον κατασκευαστή του (ΠΔ 395/1984, ΠΔ 305/1996, ΠΔ 89/1999)
	4 Ο χειρισμός του εξοπλισμού εργασίας δεν πρέπει να δημιουργεί κινδύνους στο προσωπικό (ΠΔ 395/1984, ΠΔ 89/1999)
	5 Ο εξοπλισμός εργασίας πρέπει να διαθέτει ασφαλή συστήματα χειρισμού. Επίσης πρέπει να φέρει σύστημα ασφαλούς διακοπής λειτουργίας. Ακούσιος χειρισμός πρέπει να αποκλείεται (ΠΔ 395/1984, ΠΔ 89/1999)
	6 Ο εξοπλισμός εργασίας πρέπει να φέρει προστατευτικές διατάξεις (προφυλακτήρες) για την αποφυγή πιασίματος των άκρων των εργαζομένων, ακούσιας διαφυγής υλικών, καθώς και τυχαίας επαφής με θερμά μέρη τους (ΠΔ 395/1984, ΠΔ 89/1999)
	7 Ο εξοπλισμός εργασίας πρέπει να διαθέτει τις προβλεπόμενες ενδείξεις και σημάνσεις (ΠΔ 395/1984, ΠΔ 89/1999)
	8 Πρέπει να εξασφαλίζεται η ευστάθεια του εξοπλισμού εργασίας (ΠΔ 395/1984, ΠΔ 89/1999)
	9 Ο φωτισμός του χώρου εργασίας πρέπει να είναι επαρκής
	10 Αν χρησιμοποιούνται μηχανές εσωτερικής καύσης (ή υπάρχουν αναθυμιάσεις), δεν πρέπει να λειτουργούν σε χώρο που δεν αερίζεται για μεγάλο χρονικό διάστημα (ΠΔ 395/1984, ΠΔ 89/1999)

ΕΡΓΟ: ΤΙΤΛΟΣ ΠΡΑΞΗΣ "Ανοικτό Κέντρο Εμπορίου στην Λάρισα-Β' φάση"

Σελίδα 60

Οδηγίες ασφαλούς εργασίας. Κατάλογος εργασιών

<b>Μέτρα</b>	11 Ο εξοπλισμός εργασίας που λειτουργεί με ηλεκτρικό ρεύμα πρέπει να είναι γειωμένος και διπλά μονωμένος (Ν 3850/2010, ΠΔ 1073/1981, ΠΔ 395/1984, ΠΔ 89/1999)
	12 Οι κινητοί εξοπλισμοί εργασίας πρέπει να φέρουν σύστημα πέδησης (και εφεδρικό, εφόσον απαιτείται) (ΠΔ 395/1984, ΠΔ 89/1999)
	13 Οι κινητοί εξοπλισμοί εργασίας πρέπει να φέρουν φώτα πορείας (ΠΔ 395/1984, ΠΔ 89/1999)
	14 Οι κινητοί εξοπλισμοί εργασίας πρέπει να φέρουν πυροσβεστήρες, εφόσον δεν προβλέπεται άλλο μέσο πυρόσβεσης στο χώρο εργασίας (ΠΔ 395/1984, ΠΔ 89/1999)
	15 Οι κινητοί εξοπλισμοί εργασίας πρέπει να διαθέτουν συστήματα μείωσης των συνεπειών ενδεχόμενης σύγκρουσης (ΠΔ 395/1984, ΠΔ 89/1999)
	16 Κατά το χειρισμό τους πρέπει να δίνεται προσοχή για την αποφυγή παγίδευσης εργαζόμενου σε κινούμενα μέρη (πχ τροχοί, ερπύστριες) (ΠΔ 395/1984, ΠΔ 89/1999)
	17 Η εγκατάσταση των εξοπλισμών εργασίας που χρησιμοποιούνται για ανυψωτικές εργασίες πρέπει να είναι ασφαλής (ΠΔ 395/1984, ΠΔ 89/1999)
	18 Οι εξοπλισμοί εργασίας που χρησιμοποιούνται για ανυψωτικές εργασίες πρέπει να φέρουν ευδιάκριτη ένδειξη του ονομαστικού φορτίου τους (καθώς και κάθε συσχηματισμού τους) (ΠΔ 395/1984, ΠΔ 305/1996, ΠΔ 89/1999)
	19 Οι εξοπλισμοί εργασίας που χρησιμοποιούνται για ανυψωτικές εργασίες πρέπει να διαθέτουν τις προβλεπόμενες ενδείξεις και σημάνσεις (ΠΔ 395/1984, ΠΔ 89/1999)
	20 Πρέπει να δίνεται μέριμνα για την αποφυγή πρόσκρουσης, ελεύθερης πτώσης καθώς και ακούσιας απαγκίστρωσης του φορτίου (ΠΔ 395/1984, ΠΔ 89/1999)
	21 Εφόσον από τη χρήση εξοπλισμού εργασίας προκύπτουν ιδιαίτεροι κίνδυνοι, ο χειρισμός πρέπει να γίνεται μόνο από εργαζόμενους στους οποίους έχει ανατεθεί η χρήση του (ΠΔ 395/1984, ΠΔ 305/1996, ΠΔ 89/1999)
	22 Εφόσον από τη χρήση εξοπλισμού εργασίας προκύπτουν ιδιαίτεροι κίνδυνοι, οι εργασίες ελέγχου, συντήρησης, μετατροπής και επισκευής του πρέπει να γίνονται από αρμόδιο πρόσωπο (Ν 3850/2010, ΠΔ 395/1984, ΠΔ 305/1996, ΠΔ 89/1999)
<b>Μ.Α.Π.</b>	1 Γυαλιά EN 166 (B για μηχανική αντοχή φακών)



Με τη συγχρηματοδότηση της Ευρωπαϊκής Ένωσης





ΟΙ ΜΕΛΕΤΗΤΕΣ

ΕΓΚΡΙΘΗΚΕ

ΘΕΩΡΗΘΗΚΕ

Οι ελεγκτές

Ο ΑΝ. ΔΙΕΥΘΥΝΤΗΣ

ΤΕΧΝΙΚΩΝ ΥΠΗΡΕΣΙΩΝ

ΜΑΡΙΑ ΚΩΤΟΥΛΑ

ΑΘΑΝΑΣΙΟΣ ΠΑΤΣΙΟΥΡΑΣ

Αγρονόμος Τοπογράφος

Μηχανικός

ΑΝΘΗ ΤΣΙΤΣΑ  
νόμιμη εκπρόσωπος και διαχειρίστρια της εταιρίας  
**Φορέας** ε.ε.  
ΜΕΛΕΤΗΤΙΚΗ ΕΤΑΙΡΙΑ ΕΡΓΩΝ ΠΟΛΙΤΙΚΟΥ ΜΗΧΑΝΙΚΟΥ  
Αναστάσιος Μαντέλας - Ανθή Τσιτσα & Συνεργάτες Ε.Ε.  
Κοιμισθένισσα 11, 41222 - Λάρισα, Τηλ: 2410 530603  
Α.Φ.Μ.: 998287574 - Α' ΔΟΥ ΛΑΡΙΣΑΣ

ΓΙΑ ΤΗΝ ΕΙΔΙΚΗ ΑΡΧΙΤΕΚΤΟΝΙΚΗ ΚΑΙ ΣΤΑΤΙΚΗ  
ΜΕΛΕΤΗ

ΖΕΜΠΕΚΗΣ ΓΕΩΡΓΙΟΣ

“ΦΟΡΕΑΣ Ε.Ε.”

ΝΟΜ. ΕΚΠΡ. ΑΝΘΗ ΤΣΙΤΣΑ

ΜΗΤΣΟΣ ΝΙΚΟΛΑΟΣ

Ο ΑΝΑΠΛΗΡΩΤΗΣ ΔΙΕΥΘΥΝΣΗΣ  
ΠΡΑΣΙΝΟΥ

ΔΙΑΜΑΝΤΟΥΛΗΣ ΙΩΑΝΝΗΣ

Γεωπόνος



Με τη συγχρηματοδότηση  
της Ευρωπαϊκής Ένωσης





**ΕΛΛΗΝΙΚΗ ΔΗΜΟΚΡΑΤΙΑ**  
**ΔΙΕΥΘΥΝΣΗ ΤΕΧΝΙΚΩΝ ΥΠΗΡΕΣΙΩΝ**  
**ΔΙΕΥΘΥΝΣΗ ΠΡΑΣΙΝΟΥ**  
 ΠΛΗΡΟΦΟΡΙΕΣ: κ. ΚΩΤΟΥΛΑ ΜΑΡΙΑ  
 ΤΗΛ.: 2413-500533  
 e-mail: [nerga@larissa.gov.gr](mailto:nerga@larissa.gov.gr)

**ΤΙΤΛΟΣ ΠΡΑΞΗΣ**

"Ανοικτό Κέντρο Εμπορίου  
 στην Λάρισα" - Β' Φάση

**ΥΠΟΕΡΓΟ 14:**

"Παρεμβάσεις βιοκλιματικής  
 ανάπλασης για τη δημιουργία  
 Ανοικτού Κέντρου Εμπορίου  
 στην Λάρισα "

**ΧΡΗΜΑΤΟΔΟΤΗΣΗ:**

**ΕΠΙΧΕΙΡΗΣΙΑΚΟ ΠΡΟΓΡΑΜΜΑ**  
**"ΑΝΤΑΓΩΝΙΣΤΙΚΟΤΗΤΑ 2021-**  
**2027" (ΟΠΣ 6016571)**

**CPV:**

**45211360-0**  
 Κατασκευαστικές εργασίες για  
 ανάπτυξη αστικής περιοχής

## **ΕΙΔΙΚΗ ΣΥΓΓΡΑΦΗ ΥΠΟΧΡΕΩΣΕΩΝ**

### Περιεχόμενα



Με τη συγχρηματοδότηση  
 της Ευρωπαϊκής Ένωσης



#### ΚΕΦΑΛΑΙΟ Α' –ΕΙΔΙΚΟΙ ΟΡΟΙ

- Άρθρο 1 : Αντικείμενο
- Άρθρο 2 : Χρηματοδότηση
- Άρθρο 3 : Σύμβαση κατασκευής του έργου – εγκατάσταση αναδόχου
- Άρθρο 4 : Διοίκηση του έργου - Επίβλεψη
- Άρθρο 5 : Γενικές υποχρεώσεις του αναδόχου
- Άρθρο 6 : Διεύθυνση του έργου από την πλευρά του αναδόχου
- Άρθρο 7 : Κοινοποίηση στον ανάδοχο - εκπροσώπηση
- Άρθρο 8 : Σύμπραξη στην κατασκευή του μελετητή- Πρόσθετες εγγυήσεις - Ευθύνη
- Άρθρο 9 : Χρονοδιάγραμμα κατασκευής
- Άρθρο 10 : Ημερολόγιο του έργου
- Άρθρο 11: Προθεσμίες
- Άρθρο 12 : Ποινικές ρήτρες για παραβίαση προθεσμιών έργου
- Άρθρο 13 : Επιτάχυνση εργασιών
- Άρθρο 14 : Επιμετρήσεις
- Άρθρο 15 : Λογαριασμοί - Πιστοποιήσεις
- Άρθρο 16 : Αναθεώρηση
- Άρθρο 17 : Επείγουσες και απρόβλεπτες πρόσθετες εργασίες
- Άρθρο 18 : Ειδικά θέματα τροποποιήσεων συμβάσεων κατά τη διάρκειά τους. Αυξομειώσεις εργασιών - Νέες εργασίες
- Άρθρο 19 : Βλάβες στα έργα - Αποζημιώσεις
- Άρθρο 20 : Ποιότητα στα δημόσια έργα.
- Άρθρο 21 : Ακαταλληλότητα υλικών - Ελαττώματα Παράλειψη συντήρησης

#### ΚΕΦΑΛΑΙΟ Β' –ΓΕΝΙΚΟΙ ΟΡΟΙ

- Άρθρο 22 : Εγγύηση για την καλή εκτέλεση
- Άρθρο 23 : Βεβαίωση περάτωσης εργασιών
- Άρθρο 24 : Διοικητική παραλαβή για χρήση
- Άρθρο 25 : Προσωρινή παραλαβή του έργου
- Άρθρο 26 : Χρόνος υποχρεωτικής συντήρησης των έργων
- Άρθρο 27 : Οριστική παραλαβή
- Άρθρο 28: Απόσβεση δικαιωμάτων αναδόχου
- Άρθρο 29 : Διοικητική επίλυση συμβατικών διαφορών
- Άρθρο 30 : Δικαστική επίλυση διαφορών
- Άρθρο 31 : Έκπτωση αναδόχου
- Άρθρο 32 : Διακοπή εργασιών – Διάλυση της σύμβασης
- Άρθρο 33 : Ματαίωση διάλυσης

#### ΚΕΦΑΛΑΙΑ Γ – ΣΥΜΠΛΗΡΩΜΑΤΙΚΟΙ ΟΡΟΙ

- Άρθρο 34 : Μητρώο έργου
- Άρθρο 35 : Απαιτούμενα μέτρα ασφάλειας και υγείας στο εργοτάξιο
- Άρθρο 36: Ασφαλίσεις
- Άρθρο 37: Ειδικές δαπάνες που βαρύνουν τον ανάδοχο
- Άρθρο 38: Προδιαγραφές



Με τη συγχρηματοδότηση  
της Ευρωπαϊκής Ένωσης



## ΚΕΦΑΛΑΙΟ Α' –ΕΙΔΙΚΟΙ ΟΡΟΙ

### Άρθρο 1 : Αντικείμενο

Στο παρόν τεύχος της Γενικής & Ειδικής Συγγραφής Υποχρεώσεων (Γ.Σ.Υ. & Ε.Σ.Υ.) περιλαμβάνονται οι Γενικοί και οι Ειδικόί όροι , με βάση τους οποίους και σε συνδυασμό με τους όρους των υπόλοιπων συμβατικών τευχών, θα εκτελεσθεί από τον ανάδοχο το έργο με τίτλο πράξης "Άνοικτό Κέντρο Εμπορίου στην Λάρισα – Β' ΦΑΣΗ" -ΥΠΟΕΡΓΟ 14:" Παρεμβάσεις βιοκλιματικής ανάπτυξης για τη δημιουργία Άνοικτου Κέντρου Εμπορίου στην Λάρισα"

### Άρθρο 2 : Χρηματοδότηση

Η Χρηματοδότηση του έργου με τίτλο πράξης "Άνοικτό Κέντρο Εμπορίου στην Λάρισα – Β' ΦΑΣΗ" - ΥΠΟΕΡΓΟ 14:" Παρεμβάσεις βιοκλιματικής ανάπτυξης για τη δημιουργία Άνοικτου Κέντρου Εμπορίου στην Λάρισα" είναι ενταγμένο στο ΕΠΙΧΕΙΡΗΣΙΑΚΟ ΠΡΟΓΡΑΜΜΑ "ΑΝΤΑΓΩΝΙΣΤΙΚΟΤΗΤΑ 2021-2027" (ΟΠΣ 6016571)

Το έργο χρηματοδοτείται από:

- Το Επιχειρησιακό Πρόγραμμα «ΑΝΤΑΓΩΝΙΣΤΙΚΟΤΗΤΑ 2021-2027 με κωδικό ΟΠΣ 6016571 με ποσόν 1.113.279,79 Ευρώ με τον Φ.Π.Α. που βαρύνει τις πιστώσεις του ΕΥΡΩΠΑΪΚΟΥ ΤΑΜΕΙΟΥ ΠΕΡΙΦΕΡΕΙΑΚΗΣ ΑΝΑΠΤΥΞΗΣ με ΑΛΕ(2026) 41.230.3170105016 και
- Ο Δήμος Λαρισαίων οφείλει να καλύψει την οικονομική διαφορά που θα προκύψει από το ανώτατο όριο των 218.134,26 ευρώ από "ΙΔΙΟΥΣ ΠΟΡΟΥΣ" ΑΛΕ(2026) 41.030.2420301054 με το ποσό του 1,00 ευρώ για το οικονομικό έτος 2026 και το υπόλοιπο ποσό των 218.133,26 ευρώ για το έτος 2027 με πολυετή δέσμευση.

### Άρθρο 3 : Σύμβαση κατασκευής του έργου – εγκατάσταση αναδόχου

Η σύμβαση συνάπτεται, σύμφωνα με τις διατάξεις του άρθρου 105 ν. 4412/16. Κατά την υπογραφή της σύμβασης κατασκευής έργου, επαναυπολογίζονται, σε συνδυασμό με την έκπτωση, οι προβλεπόμενες δαπάνες για το φόρο προστιθέμενης αξίας (Φ.Π.Α.), την αναθεώρηση και γενικά οπιδήποτε προβλέπεται πέραν της δαπάνης κατασκευής του έργου.

Κατά την υπογραφή του συμφωνητικού ο ανάδοχος δηλώνει την έδρα του και την ακριβή διεύθυνσή του. Μέχρι την πλήρη εκκαθάριση της εργολαβικής σύμβασης κάθε μεταβολή των στοιχείων αυτών δηλώνεται υποχρεωτικά και χωρίς καθυστέρηση στη διευθύνουσα υπηρεσία. Διαφορετικά κάθε κοινοποίηση που γίνεται στην παλαιότερη διεύθυνση που έχει δηλώσει ο ανάδοχος, επιφέρει όλα τα νόμιμα αποτελέσματά της.

Ο ανάδοχος, κατά τον ίδιο παραπάνω χρόνο, δηλώνει εγγράφως για την παραλαβή των εγγράφων εξουσιοδοτημένο προς τούτο πρόσωπο, κάτοικο της έδρας της διευθύνουσας υπηρεσίας, το οποίο εγκρίνεται από τη διευθύνουσα υπηρεσία. Η δήλωση του αναδόχου συνοδεύεται από δήλωση και του εξουσιοδοτούμενου προσώπου ότι αποδέχεται τον γενόμενο διορισμό του. Κάθε κοινοποίηση προς αυτόν θεωρείται ότι γίνεται προς τον ανάδοχο. Αντικατάσταση του προσώπου αυτού είναι δυνατή με ανάλογη εφαρμογή της παραπάνω διαδικασίας. Η αντικατάσταση ισχύει μόνο μετά την αποδοχή του νέου προσώπου από τη διευθύνουσα υπηρεσία. Η Διευθύνουσα Υπηρεσία έχει πάντοτε το δικαίωμα να ζητά την αντικατάστασή του, αν αυτός αρνηθεί την παραλαβή εγγράφων ή απουσιάζει συστηματικά από την έδρα του ή γενικά κριθεί ακατάλληλος. Στην περίπτωση αυτή ο ανάδοχος είναι υποχρεωμένος να ορίσει χωρίς καμιά καθυστέρηση νέο εξουσιοδοτημένο πρόσωπο.

### Άρθρο 4 : Διοίκηση του έργου – Επίβλεψη

Η παρακολούθηση, ο έλεγχος και η διοίκηση των έργων ασκούνται από την Διεύθυνση Τεχνικών Υπηρεσιών Δήμου Λαρισαίων (διευθύνουσα ή επιβλέπουσα υπηρεσία), η οποία ορίζει τους τεχνικούς



υπαλλήλους που θα ασχοληθούν ειδικότερα με την επίβλεψη, προσδιορίζει τα καθήκοντά τους και γενικά προβαίνει σε κάθε ενέργεια που απαιτείται για την καλή και έγκαιρη εκτέλεση των έργων.

Οι επιβλέποντες αποτελούν τους άμεσους βοηθούς του προϊστάμενου της διευθύνουσας υπηρεσίας στην άσκηση των καθηκόντων της που σχετίζονται με το έργο, όπως αυτά ορίζονται στις επί μέρους διατάξεις του παρόντος τίτλου. -

Για την παραλαβή των αφανών εργασιών και τη σύνταξη των σχετικών πρωτοκόλλων ορίζει επίσης τριμελή επιτροπή τεχνικών υπαλλήλων. Όταν για οποιοδήποτε λόγο δεν είναι δυνατός ο ορισμός τριμελούς επιτροπής τεχνικών υπαλλήλων, αυτή η επιτροπή μπορεί να συγκροτηθεί από (2) δύο υποχρεωτικά μέλη τεχνικούς υπαλλήλους και τον επιβλέποντα.

Η επίβλεψη αποσκοπεί στην πιστή εκπλήρωση από τον ανάδοχο των όρων της σύμβασης και στην κατασκευή του έργου, σύμφωνα με τους κανόνες της τέχνης, ώστε να ανταποκρίνεται στον προορισμό του.

Η υποχρέωση της επίβλεψης να προβαίνει σε κάθε ενέργεια για την πιστή εκπλήρωση των όρων της σύμβασης από τον ανάδοχο, δεν μειώνει σε καμιά περίπτωση τις ευθύνες του αναδόχου, σύμφωνα με τις ισχύουσες διατάξεις και τη σύμβαση.

Η επίβλεψη μπορεί να ασκηθεί, εκτός από τον τόπο των έργων, και σε όλους τους χώρους που κατασκευάζονται τμήματα του έργου.

Όταν παρίσταται ανάγκη διαπίστωσης πραγματικών περιστατικών, τα οποία δεν καλύπτονται από άλλες διατάξεις του ν. 4412/16, η αρμόδια υπηρεσία μπορεί να προβαίνει σε αυτοψία που διενεργείται από κατάλληλο τεχνικό υπάλληλο ή επιτροπή από τεχνικούς υπαλλήλους που συντάσσουν σχετική έκθεση. Όταν γίνονται τέτοιες αυτοψίες καλείται να παραστεί και ο ανάδοχος, αν συντρέχει περίπτωση.

#### **Άρθρο 5 : Γενικές υποχρεώσεις του αναδόχου**

Ο ανάδοχος είναι υποχρεωμένος να κατασκευάσει το έργο κατά τους όρους της σύμβασης και τις σύμφωνες προς αυτή και το νόμο έγγραφες εντολές του φορέα κατασκευής του έργου.

Ο ανάδοχος έχει την υποχρέωση να τηρεί με ακρίβεια τη διάταξη και τις διαστάσεις των διαφόρων μερών του έργου, όπως προκύπτουν από τα εγκεκριμένα σχέδια ή άλλα στοιχεία της μελέτης, τα οποία δεν επιδέχονται τροποποιήσεων ή αλλαγών.

Οι έγγραφες εντολές που δίνονται από το αρμόδιο όργανο για τη συμπλήρωση ή τροποποίηση των στοιχείων της μελέτης, σύμφωνα με τις παραγράφους 1 & 3 του άρθρου 156 ν.4412/16, καθώς και η εκτέλεση των εγκεκριμένων συμπληρωματικών εργασιών, είναι υποχρεωτική για τον ανάδοχο. Ο ανάδοχος δεν δικαιούται να λάβει αποζημίωση ή αύξηση τιμών για μεταβολές στα έργα που έγιναν χωρίς έγγραφη διαταγή, έστω και αν αυτές βελτιώνουν το έργο. Αν η χωρίς έγκριση μεταβολή επιφέρει μείωση ποσοτήτων ή διαστάσεων, καταβάλλεται μόνο η αξία των ποσοτήτων των εργασιών που έχουν πράγματι εκτελεσθεί χωρίς να αποκλείεται εφαρμογή των διατάξεων για κακοτεχνία.

Κατ' εξάιρεση, σε επείγουσες περιπτώσεις, η εντολή της Διευθύνουσας Υπηρεσίας για τροποποιήσεις ή συμπληρώσεις μπορεί να δίνεται και προφορικά στον τόπο των έργων. Στην περίπτωση αυτή πρέπει να γίνει σχετική καταχώρηση στο ημερολόγιο του έργου. Αν τη διαταγή αυτή δίνει ο επιβλέπων, οφείλει να ενημερώσει αμελλητί εγγράφως τη διευθύνουσα υπηρεσία, για την έκδοση κανονικής εντολής η οποία εκδίδεται εντός τριών εργασίμων ημερών από την ανωτέρω έγγραφη ενημέρωση. Αν η εντολή αυτή διαφοροποιεί μερικά ή ολικά τις εντολές του επιβλέποντα, ο ανάδοχος αποζημιώνεται για τις εργασίες που έχει εκτελέσει, σύμφωνα με την εντολή της επίβλεψης μέχρι τη λήψη της εντολής της διευθύνουσας υπηρεσίας.

Ο ανάδοχος υποχρεούται να διαθέσει για το έργο όλο το απαιτούμενο προσωπικό, υλικά, μηχανήματα, οχήματα, αποθηκευτικούς χώρους, εργαλεία και οποιαδήποτε άλλα μέσα. Ο ανάδοχος, σε κάθε περίπτωση βαρύνεται με όλες τις απαιτούμενες δαπάνες για την ολοκλήρωση του έργου, όπως είναι οι δαπάνες των μισθών και ημερομισθίων του προσωπικού, οι δαπάνες όλων των εργοδοτικών επιβαρύνσεων, οι δαπάνες για τη μετακίνηση του προσωπικού του, οι δαπάνες των υλικών και της μεταφοράς, διαλογής, φύλαξης, φθοράς τους κ.λπ., οι δαπάνες λειτουργίας, συντήρησης, απόσβεσης, μίσθωσης μηχανημάτων και οχημάτων, οι φόροι, τέλη, δασμοί, ασφαλιστικές κρατήσεις ή επιβαρύνσεις, οι δαπάνες εφαρμογής των σχεδίων κατασκευής των σταθερών σημείων, καταμετρήσεων, δοκιμών, προστελάσεων προς το έργο και στις θέσεις για τη λήψη



Με τη συγχρηματοδότηση  
της Ευρωπαϊκής Ένωσης



υλικών, σύστασης και διάλυσης εργοταξίων, οι δαπάνες αποζημιώσεων ζημιών στο προσωπικό του, στον κύριο του έργου ή σε οποιονδήποτε τρίτο και γενικά κάθε είδους δαπάνη απαραίτητη για την καλή και έντεχνη εκτέλεση του έργου.

Οι φόροι, τέλη, δασμοί, κρατήσεις και οποιεσδήποτε άλλες νόμιμες επιβαρύνσεις βαρύνουν τον ανάδοχο, όπως ισχύουν κατά το χρόνο που δημιουργείται η υποχρέωση καταβολής τους. Κατ' εξαίρεση, φόροι του Δημοσίου, λοιπά τέλη που βαρύνουν άμεσα το εργολαβικό ανάλλαγμα, βαρύνουν τον ανάδοχο μόνο στο μέτρο που ισχύαν κατά το χρόνο υποβολής της προσφοράς. Μεταγενέστερες αυξομειώσεις, αυξομειώνουν αντίστοιχα το οφειλόμενο εργολαβικό ανάλλαγμα. Τα δύο προηγούμενα εδάφια δεν ισχύουν για το φόρο εισοδήματος ή τις παρακρατήσεις έναντι του φόρου αυτού.

Ο ανάδοχος έχει την υποχρέωση για την τήρηση των διατάξεων της εργατικής νομοθεσίας, των διατάξεων και κανονισμών για την πρόληψη ατυχημάτων στο προσωπικό του ή στο προσωπικό του φορέα του έργου ή σε οποιονδήποτε τρίτο και για τη λήψη μέτρων προστασίας του περιβάλλοντος. Σχετικά με τη λήψη μέτρων ασφαλείας είναι υποχρεωμένος να εκπονεί με ευθύνη του κάθε σχετική μελέτη (στατική κρισιμμάτων, μελέτη προσωρινής σήμανσης έργων κ.λπ.) και να λαμβάνει όλα τα σχετικά μέτρα. Ο ανάδοχος υπέχει την πλήρη και αποκλειστική ευθύνη για κάθε ζημία που προκαλείται προς οιονδήποτε από την παράβαση των παραπάνω υποχρεώσεων, ευθυνόμενος, εκτός άλλων, και για την καταβολή των σχετικών αποζημιώσεων. Ο ανάδοχος οφείλει να λαμβάνει μέτρα προστασίας, σύμφωνα με την ισχύουσα νομοθεσία στο Σχέδιο Ασφάλειας και Υγείας (ΣΑΥ), όπως αυτό ρυθμίζεται με τις αποφάσεις του Υφυπουργού Περιβάλλοντος, Χωροταξίας και Δημόσιων Έργων ΔΙΠΑΔ/οικ.177/ 2.3.2001 (Β' 266), ΔΕΕΠΠ/85/ 14.5.2001 (Β' 686) και ΔΙΠΑΔ/οικ889/ 27.11.2002 (Β' 16), στο χρονοδιάγραμμα των εργασιών, καθώς και τις ενδεχόμενες τροποποιήσεις ή άλλες αναγκαίες αναπροσαρμογές των μελετών κατά τη φάση της μελέτης και της κατασκευής του έργου.

Αν ο ανάδοχος καθυστερεί τις πληρωμές των αποδοχών του προσωπικού που έχει προσλάβει και χρησιμοποιεί στο έργο, η Διευθύνουσα Υπηρεσία μετά από γραπτή όχληση των ενδιαφερομένων, καλεί τον ανάδοχο να εξοφλήσει τους δικαιούχους μέσα σε δεκαπέντε (15) ημέρες. Αν ο ανάδοχος δεν εξοφλήσει τους δικαιούχους, τότε η Διευθύνουσα Υπηρεσία συντάσσει καταστάσεις πληρωμής των οφειλομένων και πληρώνει απευθείας τους δικαιούχους από τις πιστώσεις του έργου, για λογαριασμό του αναδόχου και έναντι του λαβείν του. Σε εφαρμογή της παραγράφου αυτής μπορεί να πληρωθούν οι αποδοχές μέχρι και των τριών (3) τελευταίων μηνών πριν από την όχληση των ενδιαφερομένων. Προϋπόθεση της πληρωμής είναι να υπάρχει οφειλή του κυρίου του έργου εκ της κατασκευής του αποδεικνυόμενη ή όπως προκύπτει από υποβληθέντα ή συντασσόμενο εκ της Διευθύνουσας Υπηρεσίας λογαριασμό.

Τα υλικά που ανευρίσκονται κατά την κατασκευή του έργου ή προέρχονται από καθαίρεση παλιών έργων, ανήκουν στον κύριο του έργου. Ο ανάδοχος αποζημιώνεται για τις δαπάνες εξαγωγής ή διαφύλαξης τους, αν η σύμβαση δεν ορίζει διαφορετικά και οφείλει να παίρνει τα κατάλληλα μέτρα, για να αποτραπεί ή να είναι όσο το δυνατόν μικρότερη η βλάβη των υλικών κατά την εξαγωγή τους. Χρησιμοποίηση των υλικών από τον ανάδοχο γίνεται μετά από έγγραφη συναίνεση της υπηρεσίας και αφού συνταχθεί σχετικό πρωτόκολλο μεταξύ της διευθύνουσας υπηρεσίας και του αναδόχου.

Ο ανάδοχος είναι υποχρεωμένος να ειδοποιήσει αμέσως τη Διευθύνουσα Υπηρεσία αν κατά την κατασκευή των έργων βρεθούν αρχαιότητες ή οποιαδήποτε έργα τέχνης. Στην περίπτωση αυτή εφαρμόζονται οι διατάξεις για τις αρχαιότητες. Για την καθυστέρηση των έργων ή διακοπή τους από αυτή την αιτία, έχουν εφαρμογή οι σχετικές διατάξεις του ν.4412/16.

Ο ανάδοχος έχει την υποχρέωση να μην παρεμποδίζει την εκτέλεση οποιωνδήποτε άλλων έργων ή εργασιών φορέα του δημόσιου τομέα, που είναι δυνατόν να επηρεάζονται από τις εργασίες της εργολαβίας του, να προστατεύει τις υπάρχουσες κατασκευές και εκμεταλλεύσεις από κάθε βλάβη ή διακοπή λειτουργίας τους και χωρίς μείωση της ευθύνης του να αποκαθιστά ή να συμβάλει στην άμεση αποκατάσταση των βλαβών ή διακοπών.

Ο ανάδοχος είναι υποχρεωμένος να εξασφαλίσει την απρόσκοπτη άσκηση της επίβλεψης στα εργοστάσια που κατασκευάζονται τμήματα του έργου και γενικά σε όλους τους χώρους που κρίνει απαραίτητο η διευθύνουσα υπηρεσία. Ο διευθύνων από μέρους της αναδόχου επιχείρησης τα έργα υποχρεούται, μετά από ειδοποίηση της υπηρεσίας, να συνοδεύει τους υπαλλήλους που επιβλέπουν, διευθύνουν ή επιθεωρούν τα



Με τη συγχρηματοδότηση  
της Ευρωπαϊκής Ένωσης



έργα, κατά τις μεταβάσεις για επίβλεψη, έλεγχο ή επιθεώρηση στον τόπο των έργων ή στους άλλους τόπους παραγωγής, καθώς και των συμβούλων και εμπειρογνομόνων.

Κατά τη διάρκεια της κατασκευής του έργου ο ανάδοχος είναι υποχρεωμένος κάθε τρίμηνο να συντάσσει και να στέλνει στην προϊσταμένη αρχή, μέσω της διευθύνουσας υπηρεσίας, συνοπτικές ανακεφαλαιωτικές εκθέσεις για την πορεία του έργου, αναλόγου περιεχομένου με τις αντίστοιχες εκθέσεις της διευθύνουσας υπηρεσίας που προβλέπονται στην παρ. 8 του άρθρου 136 του ν.4412/16. Οι εκθέσεις αυτές δεν θεωρούνται ως αιτήματα του αναδόχου, ούτε ως παραιτήσεις από δικαιώματά του και οι απαντήσεις επί αυτών δεν συνιστούν βλαπτικές πράξεις, κατά την έννοια της παραγράφου 1 του άρθρου 174 του ν.4412/16

#### **Άρθρο 6 : Διεύθυνση του έργου από την πλευρά του αναδόχου**

Η διεύθυνση των έργων από την πλευρά του αναδόχου στους τόπους κατασκευής τους γίνεται από τεχνικούς που έχουν τα κατάλληλα προσόντα και είναι αποδεκτοί από την διευθύνουσα υπηρεσία. Η επί του τόπου των έργων παρουσία τεχνικού στελέχους ή τεχνικού υπαλλήλου του αναδόχου είναι υποχρεωτική. Η ελάχιστη τεχνική στελέχωση του εργοταξίου είναι:

- Διευθύνων μηχανικός (πληρεξούσιος αναδόχου): πολιτικός ή αρχιτέκτων μηχανικός δεκαετούς εμπειρίας σε αντίστοιχα έργα
- Επί τόπου μηχανικός οικοδομικών εργασιών: πολιτικός ή αρχιτέκτων μηχανικός πενταετούς εμπειρίας σε αντίστοιχα έργα
- Επί τόπου μηχανικός ηλεκτρομηχανολογικών εργασιών: ηλεκτρολόγος ή μηχανολόγος μηχανικός πενταετούς εμπειρίας σε αντίστοιχα έργα

Για το προσωπικό που αποτελεί την ελάχιστη στελέχωση, απαιτείται προσκόμιση στη Διευθύνουσα Υπηρεσία βεβαίωσης του οικείου ασφαλιστικού φορέα, στην οποία θα αναγράφεται και ο χρόνος ασφάλισης των εργαζομένων. Η παράβαση των διατάξεων του άρθρου αυτού αποτελεί πειθαρχικό αδίκημα για τον οικονομικό φορέα, τα στελέχη και τους υπαλλήλους της, καθώς και για τους υπαλλήλους της διευθύνουσας υπηρεσίας.

#### **Άρθρο 7 : Κοινοποίηση στον ανάδοχο - εκπροσώπηση**

Η επικοινωνία των υπηρεσιών που εκτελούν έργα με τον ανάδοχο συντελείται είτε: α) με τηλεομοιοτυπία, σύμφωνα με τις διατάξεις του άρθρου 14 του ν. 2672/1998 είτε β) με όργανο της υπηρεσίας ή οποιοδήποτε άλλο δημόσιο όργανο είτε γ) με δικαστικό επιμελητή, κατόπιν παραγγελίας του αρμόδιου οργάνου είτε πληρεξουσίου νομικού εκπροσώπου του είτε δ) με email ηλεκτρονικό ταχυδρομείο κατά τις κείμενες διατάξεις. Η κοινοποίηση της ειδικής πρόσκλησης και της απόφασης έκπτωσης του άρθρου 160 ν. 4412/16, της ειδικής διαταγής του άρθρου 159 ν.4412/16, γίνεται αποκλειστικά κατά τις περιπτώσεις β' και γ'.

Για την κοινοποίηση, σύμφωνα με τις περιπτώσεις β' και γ' συντάσσεται σχετικό αποδεικτικό επιδόσεως. Κατά τα λοιπά εφαρμόζονται ανάλογα οι οικείες διατάξεις Κώδικα Πολιτικής Δικονομίας. Ο ανάδοχος γνωστοποιεί στη Διευθύνουσα Υπηρεσία τη νόμιμη εκπροσώπησή του ή τους πληρεξούσιους.

Όταν πρόκειται για υπογραφή του χρονοδιαγράμματος, των επιμετρήσεων, των πρωτοκόλλων αφανών εργασιών, των πρωτοκόλλων κανονισμού τιμών μονάδος νέων εργασιών (Π.Κ.Τ.Μ.Ν.Ε.), των Ανακεφαλαιωτικών Πινάκων, συμπληρωματικών συμβάσεων, των πιστοποιήσεων και της επί τόπου παρακολούθησης και διοίκησης κατασκευής του έργου, ο ανάδοχος αντιπροσωπεύεται από τον πληρεξούσιο μηχανικό του.

#### **Άρθρο 8 : Σύμπραξη στην κατασκευή του μελετητή Πρόσθετες εγγυήσεις – Ευθύνη**

Η Διευθύνουσα Υπηρεσία θα ειδοποιήσει εγγράφως τον ιδιώτη μελετητή που εκπόνησε τη μελέτη για την έναρξη κατασκευής του έργου που έχει μελετήσει και για κάθε τροποποίηση της μελέτης εφαρμόζονται οι διατάξεις της παρακάτω παραγράφου.



Επιτρέπεται η τροποποίηση της εγκεκριμένης μελέτης, κατά τη διάρκεια εκτέλεσης του έργου, μόνο για τη διόρθωση σφαλμάτων της ή τη συμπλήρωση ελλείψεων της ή για λόγους που υπαγορεύονται από απρόβλεπτες περιστάσεις. Προς τούτο υποβάλλεται πρόταση της διευθύνουσας υπηρεσίας του έργου προς την προϊστάμενη αρχή, η οποία αποφασίζει ύστερα από γνώμη του αρμόδιου τεχνικού συμβουλίου κατασκευών. Αν η τροποποίηση αποδίδεται σε σφάλματα και ελλείψεις της μελέτης και ο μελετητής αποδέχεται την ευθύνη του, τροποποιεί τη μελέτη κατά την παρ. 5 του άρθρου 188 του ν. 4412/16, εφόσον δεν έχουν παραγραφεί οι αξιώσεις του εργοδότη. Σε κάθε άλλη περίπτωση την τροποποίηση αναλαμβάνει ο ανάδοχος του έργου σε συνεργασία με μελετητή που διαθέτει τα νόμιμα προσόντα. Για να εισαχθεί το θέμα στο Τεχνικό Συμβούλιο πρέπει η τροποποιητική μελέτη να είναι σε στάδιο αντίστοιχο με την προς τροποποίηση και να έχει τεθεί υπόψη του αρχικού μελετητή που διατυπώνει εγγράφως τη γνώμη του σε εύλογη, κατά την κρίση της διευθύνουσας υπηρεσίας, προθεσμία.

Κατά τη συζήτηση στο συμβούλιο καλούνται προς ακρόαση ο αρχικός μελετητής, ο ανάδοχος του έργου ή εκπρόσωποί τους και εκπρόσωπος της υπηρεσίας που ενέκρινε την αρχική μελέτη, οι οποίοι υποβάλλουν γραπτό υπόμνημα. Η προϊστάμενη αρχή εκδίδει την απόφαση περί αποδοχής της πρότασης τροποποίησης της μελέτης, μέσα σε προθεσμία τριάντα (30) ημερών από την έκδοση της γνωμοδότησης του συμβουλίου και η κοινοποίηση της απόφασης στην υπηρεσία τήρησης των μητρώων, αποτελεί προϋπόθεση για την πληρωμή των εργασιών της τροποποιητικής μελέτης. Αν η ανάγκη τροποποίησης της μελέτης αποδίδεται σε σφάλματα ή ελλείψεις της και δεν έχουν παραγραφεί οι αξιώσεις του κυρίου του έργου κατά του μελετητή, εφαρμόζονται οι διατάξεις της παραγράφου 5 του άρθρου 188 του ν. 4412/16. Ο μελετητής της αρχικής μελέτης μπορεί να ασκήσει αίτηση θεραπείας κατά της απόφασης περί τροποποίησης της μελέτης, αν αυτή αποδίδεται σε σφάλματα ή παραλείψεις της μελέτης. Η άσκηση αίτησης θεραπείας αναστέλλει τις εις βάρος του μελετητή οικονομικές συνέπειες και την έναρξη της πειθαρχικής διαδικασίας, όχι όμως την εφαρμογή της τροποποιημένης μελέτης.

Η απόφαση κοινοποιείται στα αρμόδια για την κίνηση της πειθαρχικής διαδικασίας κατά του μελετητή και των υπαιτίων υπαλλήλων όργανα, αν η ανάγκη τροποποίησης οφείλεται σε λάθη ή παραλείψεις της μελέτης.

Αν δεν έχει περάσει η εξαετία που προβλέπεται από την παράγραφο 1 του άρθρου 188 του ν. 4412/16, για την παραγραφή των αξιώσεων του εργοδότη κατά του μελετητή, εφαρμόζονται οι διατάξεις της παρ. 5 του αυτού άρθρου 188 του ν. 4412/16. Στην περίπτωση αυτή, καθ' όλη τη διάρκεια κατασκευής του έργου, ο μελετητής φέρει πλήρως την ευθύνη της μελέτης του.

Για την πληρότητα των εκπονούμενων μελετών, τον αρτιότερο σχεδιασμό, την καλύτερη διοίκηση και επίβλεψη και την έντεχνη κατασκευή του έργου, υποχρεούνται ο μελετητής, ο ανάδοχος κατασκευής του έργου και ο τεχνικός σύμβουλος να ασφαλίζουν τη μελέτη, την κατασκευή του έργου και τις υπηρεσίες τεχνικού συμβούλου αντίστοιχα, κατά παντός κινδύνου, περιλαμβανομένων και των περιπτώσεων ζημιών από ανωτέρα βία.

#### **Άρθρο 9 : Χρονοδιάγραμμα κατασκευής**

Μέσα σε προθεσμία δεκαπέντε (15) ημερών από την υπογραφή της σύμβασης, ο ανάδοχος με βάση την ολική και τις τμηματικές προθεσμίες, συντάσσει και υποβάλλει στη Διευθύνουσα Υπηρεσία το χρονοδιάγραμμα κατασκευής του έργου.

Η Διευθύνουσα Υπηρεσία εγκρίνει μέσα σε δεκαπέντε (15) ημέρες το χρονοδιάγραμμα και μπορεί να τροποποιήσει τις προτάσεις του αναδόχου ιδίως αναφορικά με την κατασκευαστική αλληλουχία, την κατασκευαστικότητα της μεθοδολογίας, την επίτευξη των χρονικών οροσήμων της σύμβασης και με τις δυνατότητες χρονικής κλιμάκωσης των πιστώσεων. Το εγκεκριμένο χρονοδιάγραμμα αποτελεί συμβατικό στοιχείο του έργου. -

Η έναρξη των εργασιών του έργου από μέρους του αναδόχου δεν μπορεί να καθυστερήσει πέρα των τριάντα (30) ημερών από την υπογραφή της σύμβασης. Η μη τήρηση των ανωτέρω προθεσμιών με υπαιτιότητα του αναδόχου συνεπάγεται την επιβολή των διοικητικών και παρεπόμενων χρηματικών



Με τη συγχρηματοδότηση  
της Ευρωπαϊκής Ένωσης



κυρώσεων, αποτελεί λόγο έκπτωσης του αναδόχου και για τα αρμόδια όργανα του φορέα κατασκευής αποτελεί πειθαρχικό αδίκημα, σύμφωνα με τα προβλεπόμενα στις διατάξεις του άρθρου 141του ν. 4412/16.

Το εγκεκριμένο χρονοδιάγραμμα αποτελεί το αναλυτικό πρόγραμμα κατασκευής του έργου. Το χρονοδιάγραμμα αναλύει ανά μονάδα χρόνου το δεκαπενθήμερο. Το χρονοδιάγραμμα συντάσσεται με τη μορφή τετραγωνικού πίνακα που περιλαμβάνει την πιο πάνω χρονική ανάλυση – ανά εργασία ή ομάδα εργασιών και συνοδεύεται από γραμμικό διάγραμμα και σχετική έκθεση.

Ο ανάδοχος κατασκευής του έργου υποχρεούται επίσης μέσα σε ένα (1) μήνα από την υπογραφή της σύμβασης να συντάξει και να υποβάλει οργανόγραμμα του εργοταξίου, στο οποίο θα περιγράφονται λεπτομερώς τα πλήρη στοιχεία στελεχών, εξοπλισμού και μηχανημάτων που θα περιλαμβάνει η εργοταξιακή ανάπτυξη για την εκτέλεση του έργου.

#### **Άρθρο 10 : Ημερολόγιο του έργου**

Για την εργολαβία, με μέριμνα του αναδόχου τηρείται ημερολόγιο σε βιβλιοδετημένα διπλότυπα αριθμημένα φύλλα. Το ημερολόγιο συμπληρώνεται καθημερινά και αναγράφονται, με συνοπτικό τρόπο, σε αυτό ιδίως:

- α) στοιχεία για τις καιρικές συνθήκες που επικρατούν κατά τη διάρκεια του εικοσιτετράωρου,
- β) αριθμητικά στοιχεία για το απασχολούμενο προσωπικό κατά κατηγορίες, καθώς και το προσωπικό σε ημεραργία λόγω υπερημερίας του εργοδότη,
- γ) τα χρησιμοποιούμενα μηχανήματα, καθώς και τα μηχανήματα σε ημεραργία λόγω υπερημερίας του εργοδότη,
- δ) θέση και περιγραφή των εργασιών . Αναφορά για τις εργασίες για τις οποίες δεν υπάρχει πρόοδος ή δεν εκτελούνται, αλλά και οι σχετικοί λόγοι,
- ε) ώρα έναρξης και πέρατος κρίσιμων εργασιών εντός της ημέρας,
- στ) αφίξεις και αναχωρήσεις κύριου εξοπλισμού,
- ζ) συνθήκες κυκλοφοριακών ρυθμίσεων. Επίσης καταγράφονται τροποποιήσεις ή προβλήματα με τις ρυθμίσεις και τον σχετικό εξοπλισμό,
- η) τα προσκομιζόμενα υλικά, τις εκτελούμενες εργασίες,
- θ) τις εργαστηριακές δοκιμές,
- ι) καθυστερήσεις, δυσκολίες, ατυχήματα, ζημίες, μη συνήθεις συνθήκες που προκαλούν καθυστερήσεις, επίσης περιλαμβάνεται ο χρόνος προσωρινής αναστολής ή επανάληψης εργασιών
  - i) τις εντολές και παρατηρήσεις των οργάνων επίβλεψης,
  - ii) έκτακτα περιστατικά και
  - iii) σημαντικές επισκέψεις ή επικοινωνίες με το Δημόσιο ή τοπικές αρχές ή παρόδους ιδιοκτήτες,
  - iv) κάθε άλλο σχετικό με το έργο σημαντικό πληροφοριακό στοιχείο.

Το ημερολόγιο τηρείται με μέριμνα του αναδόχου, υπογράφεται από τον εκπρόσωπό του και από εντεταλμένο όργανο της επίβλεψης όταν αυτό παρίσταται στο εργοτάξιο. Το ένα αποκοπτόμενο φύλλο περιέρχεται στη Διευθύνουσα Υπηρεσία εντός επτά (7) ημερών, με μέριμνα του εντεταλμένου οργάνου της επίβλεψης, εκτός αν άλλως ορίζεται στα έγγραφα της σύμβασης. Οι εγγραφές στο ημερολόγιο αποτελούν πληροφοριακά στοιχεία για τις καιρικές συνθήκες, τη δύναμη απασχολούμενου προσωπικού και μηχανημάτων και γενικά για την παροχή εικόνας προόδου του έργου.

Η Διευθύνουσα Υπηρεσία μπορεί πάντα να ορίσει την εγγραφή στο ημερολόγιο συμπληρωματικών πληροφοριών ή άλλων στοιχείων που προσιδιάζουν στο συγκεκριμένο έργο ή να ζητήσει από τον ανάδοχο την τήρηση και άλλων στατιστικών στοιχείων. Εφόσον κριθεί αναγκαίο, είναι δυνατό να ζητηθεί από τη Διευθύνουσα Υπηρεσία να καταγράφονται γεγονότα ή καταστάσεις με σκαριφήματα, φωτογραφίες, καταγραφές με video ή άλλες μεθόδους καταγραφής οπτικών μέσων.

Εφόσον ο ανάδοχος παραλείπει την υποχρέωσή του για καθημερινή τήρηση ημερολογίου, επιβάλλεται ειδική ποινική ρήτρα που καθορίζεται στα πεντακοσία (500) ΕΥΡΩ, για κάθε ημέρα παράλειψης. Η ειδική



Με τη συγχρηματοδότηση  
της Ευρωπαϊκής Ένωσης



ποινική ρήτρα επιβάλλεται από τη Διευθύνουσα Υπηρεσία, ύστερα από ειδική πρόσκληση του Προϊσταμένου της, στην οποία ο επιβλέπων αναφέρει εγγράφως την παράλειψη τήρησης.

#### Άρθρο 11 : Προθεσμίες

Στην συγκεκριμένη σύμβαση, ορίζεται προθεσμία για την περάτωση του συνόλου του έργου (συνολική προθεσμία) σε **Δώδεκα μήνες (12)** -από την υπογραφή της σύμβασης,

Ως **ενδεικτικές τμηματικές προθεσμίες** ορίζονται:

- **1<sup>η</sup> τμηματική προθεσμία:** Εκατόν είκοσι (120) ημερολογιακές μέρες από την υπογραφή της σύμβασης για την ολοκλήρωση των αποξηλώσεων, χωματουργικών εργασιών
- **2<sup>η</sup> τμηματική προθεσμία:** Εκατόν είκοσι (120) ημερολογιακές μέρες από την υπογραφή της σύμβασης για την ολοκλήρωση των Η/Μ εργασιών και αποκαταστάσεων υποδομών
- **3<sup>η</sup> τμηματική προθεσμία:** Εκατόν είκοσι (120) ημερολογιακές μέρες από την υπογραφή της σύμβασης για την ολοκλήρωση των επιστρώσεων και όλου του Έργου

Μέσα στη συνολική προθεσμία πρέπει να έχουν τελειώσει όλες οι επί μέρους εργασίες του έργου και να έχουν ολοκληρωθεί οι προβλεπόμενες από τη σύμβαση δοκιμές. Το ίδιο ισχύει αναλογικά και για τις τμηματικές προθεσμίες.

Ο ανάδοχος είναι υποχρεωμένος να συνεχίσει την κατασκευή του έργου για επιπλέον της συνολικής προθεσμίας χρονικό διάστημα ίσο προς το ένα τρίτο (1/3) αυτής και πάντως όχι μικρότερο των τριών (3) μηνών (οριακή προθεσμία). Η συνολική προθεσμία υπολογίζεται με βάση την αρχική συμβατική προθεσμία και τις παρατάσεις που εγκρίθηκαν ύστερα από σχετικό αίτημα του αναδόχου μέσα στην αρχική συμβατική προθεσμία και δεν οφείλονται σε υπαιτιότητά του.

Παράταση της συνολικής προθεσμίας εγκρίνεται:

α) Είτε «με αναθεώρηση», όταν η καθυστέρηση του συνόλου των εργασιών του έργου ή του αντίστοιχου τμήματος δεν οφείλεται σε αποκλειστική υπαιτιότητα του αναδόχου ή προκύπτει από αύξηση του αρχικού συμβατικού αντικειμένου.

β) Είτε «χωρίς αναθεώρηση», για το σύνολο ή μέρος των υπολειπόμενων εργασιών, όταν η παράταση κρίνεται σκόπιμη για το συμφέρον του έργου, έστω και αν η καθυστέρηση του συνόλου ή μέρους των υπολειπόμενων εργασιών οφείλεται σε αποκλειστική υπαιτιότητα του αναδόχου. Σε περίπτωση έγκρισης παράτασης προθεσμίας «χωρίς αναθεώρηση» για το σύνολο των υπολειπόμενων εργασιών του έργου ή μιας τμηματικής προθεσμίας του, επιβάλλονται οι σχετικές ποινικές ρήτρες, ανεξάρτητα από την έγκριση της παράτασης αυτής.

Κατά την έγκριση των παρατάσεων της συνολικής προθεσμίας, εκτιμάται και προσδιορίζεται πάντοτε το υπαίτιο για την επιμήκυνση του χρόνου συμβαλλόμενο μέρος, για το σύνολο των έργων ή κατά κονδύλια εργασιών. Οι διατάξεις της περίπτωσης αυτής δεν επηρεάζουν την κατάπτωση των ποινικών ρητρών, αν συντρέχουν οι προϋποθέσεις της.

Η έγκριση των παρατάσεων προθεσμιών γίνεται από την προϊσταμένη αρχή, ύστερα από αίτημα του αναδόχου στην Διευθύνουσα Υπηρεσία. Το αίτημα πρέπει να υποβάλλεται τουλάχιστον ένα μήνα πριν από τη λήξη της ισχύουσας συνολικής προθεσμίας περαιώσεως του έργου. -

Η αίτηση, αν υπάρχει, κατατίθεται στη Διευθύνουσα Υπηρεσία που διατυπώνει πάντοτε τη γνώμη της προς την προϊσταμένη αρχή. Όταν πρόκειται για παράταση «χωρίς αναθεώρηση», ο προϊστάμενος της διευθύνουσας υπηρεσίας, σε αντιπαράσταση με τον ανάδοχο, καταρτίζει πίνακα διαχωρισμού των εργασιών, σε εκείνες που μπορούσαν να εκτελεστούν σε προηγούμενη αναθεωρητική περίοδο και στις λοιπές εργασίες. Οι πρώτες διαχωρίζονται και κατά αναθεωρητική περίοδο, μέσα στην οποία μπορούσε και έπρεπε να εκτελεστούν. Ο πίνακας αποτελεί πράξη της διευθύνουσας υπηρεσίας και ο ανάδοχος δικαιούται να υποβάλει ένσταση κατά του πίνακα διαχωρισμού, μόνο αν τον υπογράψει με επιφύλαξη. Σε περίπτωση άρνησης του



ανάδοχο να συμπράξει στην κατάρτιση ή να υπογράψει τον πίνακα, εφαρμόζεται ανάλογα η διάταξη της παραγράφου 7 του άρθρου 156 του ν. 4412/16.

#### **Άρθρο 12 : Ποινικές ρήτρες για παραβίαση προθεσμιών έργου**

Με τη σύμβαση ορίζονται οι ποινικές ρήτρες οι οποίες καταπίπτουν υπέρ του κυρίου του έργου, αν ο ανάδοχος υπερβεί, με υπαιτιότητά του, τη συνολική προθεσμία κατασκευής του έργου. Οι ποινικές ρήτρες καταπίπτουν με αιτιολογημένη απόφαση της διευθύνουσας υπηρεσίας και παρακρατούνται από τον αμέσως επόμενο λογαριασμό του έργου. Η κατάπτωση των ποινικών ρητρών για υπέρβαση της εγκεκριμένης συνολικής προθεσμίας δεν ανακαλείται.

Η ποινική ρήτρα που επιβάλλεται στον ανάδοχο για κάθε ημέρα υπέρβασης της εγκεκριμένης προθεσμίας ορίζεται σε δεκαπέντε τοις εκατό (15%) της μέσης ημερήσιας αξίας του έργου και επιβάλλεται για αριθμό ημερών ίσο με το είκοσι τοις εκατό (20%) της προβλεπόμενης από τη σύμβαση αρχικής συνολικής προθεσμίας. Για τις επόμενες ημέρες μέχρι ακόμα δεκαπέντε τοις εκατό (15%) της αρχικής συνολικής προθεσμίας, η ποινική ρήτρα για κάθε ημέρα ορίζεται σε είκοσι τοις εκατό (20%) της μέσης ημερήσιας αξίας του έργου.

Ως μέση ημερήσια αξία νοείται το πηλίκο της αξίας της σύμβασης δηλαδή του συνολικού χρηματικού ποσού της σύμβασης, μαζί με το ποσό των συμπληρωματικών συμβάσεων και χωρίς το Φόρο Προστιθέμενης Αξίας (Φ.Π.Α.), προς την εγκεκριμένη προθεσμία του έργου δηλαδή αρχική συνολική προθεσμία και όλες οι παρατάσεις που έχουν εγκριθεί μετά από σχετικό αίτημα του αναδόχου.

Οι ποινικές ρήτρες που επιβάλλονται για την υπέρβαση της εγκεκριμένης προθεσμίας δεν επιτρέπεται να υπερβούν συνολικά ποσοστό έξι τοις εκατό (6%) της αξίας της σύμβασης, χωρίς Φ.Π.Α..

#### **Άρθρο 13 : Επιτάχυνση εργασιών -Προκαταβολές**

Ο κύριος του έργου για την κάλυψη ή περιορισμό των καθυστερήσεων του έργου, αν ευθύνεται για αυτές ο ανάδοχος, μπορεί να δώσει εντολή στον ανάδοχο να επιταχύνει τις εργασίες, εκτελώντας τις απαραίτητες πρόσθετες εργασίες και παίρνοντας τα απαραίτητα πρόσθετα μέτρα, χωρίς καμία επιπλέον αποζημίωση.

Προβλέπεται η χορήγηση προκαταβολών.

#### **Άρθρο 14 : Επιμετρήσεις**

Κατά τη διάρκεια της κατασκευής του έργου λαμβάνονται επί τόπου όλα τα αναγκαία στοιχεία για την επιμέτρηση των ποσοτήτων των εκτελούμενων εργασιών. Τα επί τόπου επιμετρητικά στοιχεία λαμβάνονται από κοινού από την επίβλεψη και τον εκπρόσωπο του αναδόχου, καταχωρούνται σε επιμετρητικά φύλλα εις διπλούν, που υπογράφονται από τα δύο μέρη και καθένα παίρνει από ένα αντίγραφο.

Ειδικά για την περίπτωση της παραλαβής φυσικού εδάφους, η Προϊσταμένη Αρχή συγκροτεί Επιτροπή, στην οποία συμμετέχουν υποχρεωτικά ο Προϊστάμενος της Διευθύνουσας Υπηρεσίας και επιβλέπων.

Στο τέλος κάθε μήνα, ο ανάδοχος συντάσσει επιμετρήσεις κατά διακριτά μέρη του έργου για τις εργασίες που εκτελέστηκαν τον προηγούμενο μήνα. Η επιμέτρηση περιλαμβάνει για κάθε εργασία συνοπτική περιγραφή της με ένδειξη του αντίστοιχου άρθρου του τιμολογίου ή των πρωτοκόλλων κανονισμού τιμών μονάδας νέων εργασιών που εκτελέστηκαν και τα αναγκαία γι' αυτό επιμετρητικά σχέδια, στοιχεία και



Με τη συγχρηματοδότηση  
της Ευρωπαϊκής Ένωσης



διαγράμματα, με βάση τα στοιχεία απευθείας καταμέτρησης των εργασιών ή των πρωτοκόλλων αφανών εργασιών.

Οι επιμετρήσεις, συνοδευόμενες από τα αναγκαία επιμετρητικά στοιχεία και σχέδια, σε έντυπη και ηλεκτρονική μορφή, υποβάλλονται, από τον ανάδοχο στη Διευθύνουσα Υπηρεσία για έλεγχο το αργότερο είκοσι ημέρες (20) μετά το τέλος του επομένου της εκτελέσεώς τους μηνός, αφού υπογραφούν από αυτόν με την ένδειξη «όπως συντάχθηκαν από τον ανάδοχο».

Οι επιμετρήσεις συντάσσονται με μέριμνα και δαπάνη του αναδόχου και υπόκεινται στον έλεγχο της Διευθύνουσας Υπηρεσίας, ο οποίος ολοκληρώνεται με την εγκριτική απόφαση της τελευταίας.

Η Διευθύνουσα Υπηρεσία, μέσα σε σαράντα πέντε (45) ημέρες από την υποβολή των επιμετρήσεων από τον ανάδοχο, έχει την υποχρέωση να προβεί σε έλεγχο και διόρθωση των υπολογισμών, να εγκρίνει τις επιμετρήσεις και να κοινοποιήσει στον ανάδοχο τις επιμετρήσεις που έχουν ελεγχθεί και διορθωθεί. Η κοινοποίηση αυτή θεωρείται πράξη της διευθύνουσας υπηρεσίας κατά την έννοια της παραγράφου 1 του άρθρου 174 του ν. 4412/16 και ο ανάδοχος, εάν δεν αποδέχεται τις διορθώσεις, μπορεί να ασκήσει το προβλεπόμενο δικαίωμα της ένστασης.

Εάν οι υποβαλλόμενες επιμετρήσεις παρουσιάζουν ελλείψεις, που καθιστούν αδύνατο τον έλεγχο ή τη διόρθωσή τους, η Διευθύνουσα Υπηρεσία επιστρέφει τις επιμετρήσεις στον ανάδοχο μέσα στην πιο πάνω προθεσμία των σαράντα πέντε (45) ημερών και τον καλεί για την συμπλήρωση των συγκεκριμένων ελλείψεων. Τα στοιχεία που λείπουν και κρίνονται απαραίτητα από τη Διευθύνουσα Υπηρεσία πρέπει να αναφέρονται στην πρόσκληση συγκεκριμένα και αριθμημένα. Ο ανάδοχος μέσα σε ένα μήνα υποχρεούται να επανυποβάλλει τις επιμετρήσεις συμπληρώνοντας όλα τα στοιχεία που του ζητήθηκαν με την πρόσκληση. Μετά την πιο πάνω επανυποβολή των επιμετρήσεων, η Διευθύνουσα Υπηρεσία δεν μπορεί να τις επιστρέψει εκ νέου στον ανάδοχο προς συμπλήρωση, αλλά υποχρεούται μέσα σε ένα (1) μήνα να τις ελέγξει, να τις διορθώσει, να τις εγκρίνει και να τις κοινοποιήσει στον ανάδοχο.

Οι επιμετρήσεις, εάν δεν επιστραφούν εγκεκριμένες ή διορθωμένες ή για συμπλήρωση μέσα στην πιο πάνω προθεσμία των σαράντα πέντε (45) ημερών ή εάν, μετά την επανυποβολή τους, αυτές δεν ελεγχθούν, διορθωθούν, εγκριθούν και κοινοποιηθούν στον ανάδοχο, μέσα στην πιο πάνω μηνιαία προθεσμία, θεωρούνται αυτοδίκαια εγκεκριμένες, μόνο υπό την έννοια ότι μπορούν να συμπεριληφθούν από τον ανάδοχο σε επόμενο λογαριασμό.

Οι επιμετρήσεις του έργου, εγκεκριμένες από τη Διευθύνουσα Υπηρεσία ή αυτοδίκαια εγκεκριμένες, μπορεί να ελεγχθούν εκ νέου από την επιτροπή προσωρινής παραλαβής και αν διαπιστωθεί η ύπαρξη αχρεωστήτως καταβληθέντος εργολαβικού ανταλλάγματος, αυτό είναι επιστρεπτέο ύστερα από σύνταξη αρνητικού λογαριασμού, σύμφωνα με τα οριζόμενα στην παράγραφο 8 του άρθρου 152 του ν. 4412/16. Οι αυτοδίκαια εγκεκριμένες επιμετρήσεις υπόκεινται στον έλεγχο της Διευθύνουσας Υπηρεσίας σε επόμενο λογαριασμό.

Όταν πρόκειται για εργασίες, η ποσοτική επαλήθευση των οποίων δεν είναι δυνατή στην τελική μορφή του έργου, όπως εργασίες που πρόκειται να επικαλυφθούν από άλλες και δεν είναι τελικά εμφανείς, ποσότητες που παραλαμβάνονται με ζύγιση ή άλλα παρόμοια, ο ανάδοχος υποχρεούται να καλέσει την επιτροπή της παραγράφου 2 του άρθρου 136 του ν. 4412/16, και τον επιβλέποντα, προκειμένου να προβούν από κοινού στην καταμέτρηση ή ζύγιση και να συντάξουν πρωτόκολλο παραλαβής αφανών εργασιών ή πρωτόκολλο ζυγίσεως αντίστοιχα.

Το πρωτόκολλο αυτό, υπογραφόμενο από τον ανάδοχο, τον επιβλέποντα και τα μέλη της επιτροπής, αποτελεί προϋπόθεση για την πιστοποίηση των σχετικών εργασιών. Η πρόσκληση της αναδόχου προς τη Διευθύνουσα Υπηρεσία πρέπει να γίνεται για μεν την από κοινού ζύγιση τουλάχιστον μια (1) εργάσιμη ημέρα πριν από αυτήν, για δε τη λήψη των στοιχείων υπαίθρου τουλάχιστον πέντε (5) εργάσιμες ημέρες πριν τη διενέργειά τους. Η μη ανταπόκριση των εντεταλμένων οργάνων στην πρόσκληση μπορεί να αποτελεί λόγο υπερημερίας του κυρίου του έργου και επιφέρει πειθαρχικές ποινές στους υπεύθυνους. Το πρωτόκολλο παραλαβής εργασιών συνοδεύει υποχρεωτικά την επιμέτρηση των σχετικών εργασιών δεν έχει εκτελεστικό διοικητικό χαρακτήρα και δεν προσβάλλεται αυτοτελώς παρά μόνο από κοινού με την προσβολή της εγκριτικής πράξης της επιμέτρησης.



Με τη συγχρηματοδότηση  
της Ευρωπαϊκής Ένωσης



Δύο (2) μήνες το αργότερο μετά τη βεβαιωμένη περάτωση του έργου ο ανάδοχος είναι υποχρεωμένος να υποβάλει στη Διευθύνουσα Υπηρεσία επί μέρους επιμετρήσεις που λείπουν και την «τελική επιμέτρηση», δηλαδή τελικό συνοπτικό πίνακα που ανακεφαλαιώνει τις ποσότητες όλων των τμηματικών επιμετρήσεων και των πρωτοκόλλων (αφανών εργασιών). Αν αυτές έχουν ελεγχθεί από τη Διευθύνουσα Υπηρεσία, οι ποσότητες τίθενται όπως διορθώθηκαν, έστω και αν εκκρεμούν κατ' αυτών ενστάσεις του αναδόχου ή αιτήσεις θεραπείας. Η καταχώρηση αυτή στην τελική επιμέτρηση δεν αποτελεί παραίτηση του αναδόχου από τέτοιες αιτήσεις ή ενστάσεις που έχουν ασκηθεί νόμιμα, ούτε παρέχει το δικαίωμα σε αυτόν να υποβάλει νέες. Για τις επιμέρους επιμετρήσεις, που δεν έχουν ακόμη ελεγχθεί από την υπηρεσία, καταχωρούνται οι ποσότητες των επιμετρήσεων όπως συντάχθηκαν από τον ανάδοχο πριν από τον έλεγχο της υπηρεσίας. Η τελική επιμέτρηση υπογράφεται από τον ανάδοχο με την ένδειξη «όπως συντάχθηκε από τον ανάδοχο».

Η Διευθύνουσα Υπηρεσία έχει υποχρέωση να προβεί στον έλεγχο της τελικής επιμέτρησης, μέσα σε δύο (2) μήνες από την υποβολή της και να κοινοποιήσει στον ανάδοχο την ελεγμένη και διορθωμένη επιμέτρηση. Το τελευταίο εδάφιο της παραγράφου 2 του άρθρου 151 του ν. 4412/16 έχει εφαρμογή για την τελική επιμέτρηση.

Σε περίπτωση που δεν υποβληθεί από τον ανάδοχο τελική επιμέτρηση, το αργότερο εντός δύο μηνών από την κοινοποίηση προς αυτόν της βεβαίωσης περαίωσης των εργασιών, επιβάλλεται σε βάρος του, για κάθε συμπληρωμένο μήνα καθυστέρησης, ειδική ποινική ρήτρα ποσοστού δύο χιλιοστών (2%) επί του συνολικού ποσού που έχει καταβληθεί στον ανάδοχο μέχρι τότε για την όλη σύμβαση. Η ποινική ρήτρα επιβάλλεται με απόφαση της διευθύνουσας υπηρεσίας και για έξι (6) το πολύ μήνες καθυστέρησης. Ανεξάρτητα από την επιβολή της ποινικής ρήτρας και μετά την πάροδο του χρόνου επιβολής της, η τελική επιμέτρηση συντάσσεται από την υπηρεσία που μπορεί να χρησιμοποιήσει γι' αυτό ιδιώτες τεχνικούς και συνεργεία καταλογίζοντας τη σχετική δαπάνη σε βάρος του αναδόχου. Η τελική επιμέτρηση που συντάσσεται με αυτόν τον τρόπο κοινοποιείται στον ανάδοχο.

Μαζί με την τελική επιμέτρηση ο ανάδοχος μπορεί να υποβάλει και κάθε άλλο αίτημά του που σχετίζεται με δικαίωμά του από την εκτέλεση της σύμβασης, αν αυτό δεν έχει αποσβεστεί και η σχετική αξίωση παραγραφεί, κατά τα οριζόμενα στο άρθρο 173 του ν. 4412/16 ή αν το σχετικό δικαίωμα δεν έχει αποσβεστεί ή χαθεί από κάποια άλλη αιτία. Μετά την υποβολή της τελικής επιμέτρησης, ο ανάδοχος μπορεί να εγείρει σχετικές απαιτήσεις μόνο για οψιγενείς αιτίες.

#### **Άρθρο 15 : Λογαριασμοί – Πιστοποιήσεις**

Η πληρωμή στον ανάδοχο του εργολαβικού ανταλλάγματος γίνεται τμηματικά, με βάση τις πιστοποιήσεις των εργασιών που έχουν εκτελεσθεί μέσα στα όρια του χρονοδιαγράμματος εργασιών. Αν από τον ανάδοχο κατασκευασθούν εργασίες πέρα από τις προβλεπόμενες στο χρονοδιάγραμμα, ο κύριος του έργου έχει το δικαίωμα να αναβάλει την πληρωμή των επιπλέον εργασιών, ώστε να συμπέσει με τα προβλεπόμενα στο χρονοδιάγραμμα.

Η πραγματοποίηση τόσο των τμηματικών πληρωμών όσο και της οριστικής πληρωμής του εργολαβικού ανταλλάγματος, καθώς και η εκκαθάριση όλων των αμοιβαίων απαιτήσεων από την εργολαβική σύμβαση, γίνεται με βάση τους λογαριασμούς και τις πιστοποιήσεις.

Μετά τη λήξη κάθε μήνα ή άλλης χρονικής περιόδου που ορίζει η σύμβαση για τις τμηματικές πληρωμές, ο ανάδοχος συντάσσει λογαριασμό των ποσών από εργασίες που εκτελέστηκαν, τα οποία οφείλονται σ' αυτόν. Οι λογαριασμοί αυτοί στηρίζονται στις επιμετρήσεις των εργασιών και στα πρωτόκολλα παραλαβής αφανών εργασιών. Απαγορεύεται να περιλαμβάνονται στο λογαριασμό εργασίες που δεν έχουν επιμετρηθεί. Κατ' εξαίρεση, για τμήματα του έργου, για τα οποία, κατά την κρίση του επιβλέποντος μηχανικού, δεν ήταν δυνατή η σύνταξη επιμετρήσεων κατά διακριτά και αυτοτελώς επιμετρήσιμα τμήματα του έργου, επιτρέπεται να περιλαμβάνονται στο λογαριασμό εργασίες βάσει προσωρινών επιμετρήσεων, για τις οποίες όμως έχουν ληφθεί επιμετρητικά στοιχεία. Η αξία των εργασιών που πιστοποιούνται βάσει προσωρινών επιμετρήσεων απαγορεύεται να υπερβαίνει το 20% της αξίας του συνόλου των πιστοποιούμενων εργασιών του τρέχοντος λογαριασμού.



Στους λογαριασμούς περιλαμβάνονται επίσης η αναθεώρηση τιμών, αποζημιώσεις κάθε είδους που έχουν εγκριθεί, αντίτιμο απολογιστικών εργασιών που εκτελέστηκαν μέσω της εργολαβίας και κάθε άλλη εγκεκριμένη δαπάνη που καταβάλλεται στον ανάδοχο. Στο λογαριασμό περιλαμβάνεται ακόμη και το ποσοστό γενικών εξόδων και οφέλους του εργολάβου της περίπτωσης θ' της παραγράφου 7 του άρθρου 53 του ν. 4412/16, αν αυτό δεν περιλαμβάνεται στις συμβατικές τιμές, και το σύνολο μειώνεται κατά το ποσοστό έκπτωσης της δημοπρασίας, αν συντρέχει περίπτωση. Από τους λογαριασμούς αφαιρούνται όλες οι εκκαθαρισμένες απαιτήσεις του εργοδότη και ιδίως ποινικές ρήτρες, περικοπές τιμών των άρθρων 159 και 170 του ν. 4412/16, συμπληρωματική κράτηση εγγύησης, αν γι' αυτή δεν έχουν κατατεθεί εγγυητικές επιστολές, οπότε γίνεται σχετική μεία, απόσβεση προκαταβολών, παρακράτηση αξίας χορηγούμενων υλικών, πληρωμές που έγιναν σε βάρος και για λογαριασμό του αναδόχου και γενικά κάθε απαίτηση του εργοδότη που δεν έχει ικανοποιηθεί με άλλον τρόπο.

Οι λογαριασμοί συντάσσονται πάντοτε ανακεφαλαιωτικοί και συνοδεύονται ιδίως από ανακεφαλαιωτικό συνοπτικό πίνακα των εγκεκριμένων επιμετρήσεων εργασιών που εκτελέστηκαν από την αρχή του έργου, πίνακα και αναλυτική επιμέτρηση των εργασιών οι οποίες πιστοποιούνται τμηματικά και προσωρινά, τα παραστατικά στοιχεία των απολογιστικών εργασιών, τον πίνακα του υπολογισμού της αναθεώρησης και από τις αποφάσεις που αναγνωρίζουν αποζημιώσεις ή επιβάλλουν ποινικές ρήτρες ή περικοπές ή άλλες απαιτήσεις του εργοδότη. Από κάθε νεότερο λογαριασμό αφαιρούνται τα ποσά που πληρώθηκαν με τους προηγούμενους λογαριασμούς, καθώς και ποσά που δεν αντιστοιχούν σε εγκεκριμένες επιμετρήσεις ή αφορούν σε λάθη εγκεκριμένων λογαριασμών. Για την υποβολή τον έλεγχο και την έγκριση του λογαριασμού δεν απαιτείται η προσκόμιση δικαιολογητικών πληρωμής.

Οι λογαριασμοί υποβάλλονται στη Διευθύνουσα Υπηρεσία που τους ελέγχει, τους διορθώνει και τους εγκρίνει μέσα σε ένα (1) μήνα. Αν ο λογαριασμός που έχει υποβληθεί έχει ασάφειες ή ανακρίβειες, σε βαθμό που να είναι δυσχερής η διόρθωσή του, η Διευθύνουσα Υπηρεσία, με εντολή της προς τον ανάδοχο, επισημαίνει τις ανακρίβειες ή ασάφειες που διαπιστώθηκαν από τον έλεγχο και παραγγέλλει την ανασύνταξη και επανυποβολή του. Στην περίπτωση αυτή η οριζόμενη μηνιαία προθεσμία για τον έλεγχο και την έγκριση του λογαριασμού αρχίζει από την επανυποβολή, ύστερα από την ανασύνταξη από τον ανάδοχο. Ο έλεγχος του λογαριασμού μπορεί να γίνει και από συνεργείο της υπηρεσίας, στο οποίο συμμετέχει ο επιβλέπων το έργο. Ο επιβλέπων υπογράφει το λογαριασμό, βεβαιώνοντας έτσι ότι οι ποσότητες είναι σύμφωνες με τις επιμετρήσεις και τα επιμετρητικά στοιχεία, οι τιμές σύμφωνες με τη σύμβαση και τις σχετικές διατάξεις και γενικά ότι έχουν διενεργηθεί στο λογαριασμό όλες οι περικοπές ή εκπτώσεις ποσών, που προκύπτουν από το νόμο και την εφαρμογή της σύμβασης. Η παράλειψη εμπρόθεσμου ελέγχου και έγκρισης του λογαριασμού αποτελούν πειθαρχικά παραπτώματα για τα αρμόδια όργανα της διευθύνουσας υπηρεσίας. Ο εγκεκριμένος λογαριασμός αποτελεί την πιστοποίηση για την πληρωμή του αναδόχου («πληρωτέο εργολαβικό αντάλλαγμα»). Προϋπόθεση πληρωμής της πιστοποίησης είναι η προσκόμιση από τον ανάδοχο όλων των απαιτούμενων δικαιολογητικών πληρωμής. Το τιμολόγιο μπορεί να προσκομίζεται μεταγενεστέρως κατά την είσπραξη του ποσού της πιστοποίησης.

Λογαριασμός που πληρώθηκε χωρίς έλεγχο, λόγω παρέλευσης της πιο πάνω μηνιαίας προθεσμίας (πλασματική έγκριση), ελέγχεται, διορθώνεται και εγκρίνεται μέσα σε προθεσμία τριών (3) μηνών από την υποβολή ή επανυποβολή του και οι προκύπτουσες διαφοροποιήσεις λαμβάνονται υπόψη σε επόμενο λογαριασμό. Η Διευθύνουσα Υπηρεσία μπορεί να εγκρίνει τον λογαριασμό και χωρίς την υπογραφή του επιβλέποντος.

Όταν συντρέχει περίπτωση σύνταξης αρνητικού λογαριασμού είτε ενδιάμεσα κατά την εξέλιξη του έργου είτε και κατά τον τελικό λογαριασμό αυτός μπορεί να συνταχθεί από τη Διευθύνουσα Υπηρεσία και το ποσό του πρέπει να καταβληθεί από τον ανάδοχο μέσα σε ένα (1) μήνα από την κοινοποίηση του λογαριασμού σε αυτόν, άλλως καταπίπτουν ισόποσα σε βάρος του οι εγγυητικές επιστολές που έχουν κατατεθεί στον κύριο του έργου εφόσον δεν υπάρχει ανεξόφλητο εργολαβικό αντάλλαγμα. Αν ασκηθεί ένσταση ή αίτηση θεραπείας κατά του αρνητικού λογαριασμού, η κατάπτωση της εγγυητικής επιστολής αναστέλλεται μέχρι την έκδοση απόφασης επί αυτών.

Αν η πληρωμή ενός λογαριασμού καθυστερήσει χωρίς υπαιτιότητα του αναδόχου, πέρα του διμήνου από την υποβολή του ή την επανυποβολή του, οφείλεται, σύμφωνα με τις διατάξεις της παραγράφου Ζ του ν.



4152/2013, τόκος υπερημερίας. Ο ανάδοχος μπορεί να διακόψει τις εργασίες, αφού κοινοποιήσει στη Διευθύνουσα Υπηρεσία ειδική έγγραφη δήλωση.

Απαγορεύεται η εκχώρηση του εργολαβικού ανταλλάγματος ή η κατάσχεσή του στα χέρια του κυρίου του έργου, καθ' όλη τη διάρκεια της εκτέλεσής του και για ένα (1) μήνα μετά την περαίωσή του. Κατ' εξαίρεση επιτρέπονται:

α) η αρχική ή η εκ των υστέρων εκχώρηση, εν όλω ή εν μέρει, του πληρωτέου εργολαβικού ανταλλάγματος, όπως αυτό προσδιορίζεται στους λογαριασμούς που υποβάλλονται και εγκρίνονται, σύμφωνα με τη διάταξη της παραγράφου 8 του άρθρου 152 του ν. 4412/16, κατά τη διάρκεια της εκτέλεσης του έργου, όταν πρόκειται για την κάλυψη οφειλής του αναδόχου από την προμήθεια υλικών και μηχανημάτων προς εκτέλεση του έργου ή από παροχή εργασίας που παρασχέθηκε από εργάτες ή υπαλλήλους αυτού, στην εκτέλεση του έργου ή σε αναγνωρισμένες τράπεζες ή νομικά πρόσωπα δημοσίου δικαίου και

β) η κατάσχεση του εργολαβικού ανταλλάγματος από τους προμηθευτές υλικών και μηχανημάτων του έργου ή από τους εργάτες και τους υπαλλήλους του, όπως και τους υπεργολάβους που αποδεδειγμένα χρησιμοποιούνται στο έργο από τον ανάδοχο. Επιτρέπεται επίσης ο συμψηφισμός εκκαθαρισμένων απαιτήσεων του κυρίου του έργου κατά του αναδόχου, που προέρχονται από την εκτέλεση άλλων έργων και μέχρι ποσοστό είκοσι τοις εκατό (20%) από κάθε πιστοποίηση του εκτελούμενου έργου.

Όλες οι πληρωμές που γίνονται στον ανάδοχο κατά τη διάρκεια κατασκευής του έργου με βάση τις πιστοποιήσεις αποτελούν πάντοτε καταβολές έναντι του εργολαβικού ανταλλάγματος που εκκαθαρίζεται μετά την οριστική παραλαβή. Σε κάθε πληρωμή προς τον ανάδοχο πραγματοποιούνται κρατήσεις, οι οποίες ανέρχονται σε πέντε τοις εκατό (5%) στην πιστοποιούμενη αξία των εργασιών μετά της αναλογούσας αναθεώρησης και σε δέκα τοις εκατό (10%) στην αξία των υλικών που περιλαμβάνονται προσωρινά στην πιστοποίηση, μέχρις ότου αυτά ενσωματωθούν στις εργασίες.

Μετά τη διενέργεια της προσωρινής παραλαβής ο ανάδοχος συντάσσει και υποβάλλει «προτελικό λογαριασμό», με βάση τις ποσότητες που περιλαμβάνονται στο σχετικό πρωτόκολλο. Μετά τη διενέργεια της οριστικής παραλαβής και την έγκριση του πρωτοκόλλου ο ανάδοχος συντάσσει και υποβάλλει «τελικό λογαριασμό». Για τον προτελικό και τελικό λογαριασμό εφαρμόζονται ανάλογα οι διατάξεις του άρθρου 152 του ν. 4412/16. Με την έγκριση του τελικού λογαριασμού εκκαθαρίζονται οι εκατέρωθεν απαιτήσεις από την σύμβαση εκτέλεσης, εκτός από τις απαιτήσεις που προκύπτουν από μεταγενέστερες διαδικασίες διοικητικής, συμβιβαστικής ή δικαστικής επίλυσης διαφορών.

Ο ανάδοχος υποχρεούται, πέρα από τις καταβαλλόμενες προς το Ίδρυμα Κοινωνικών Ασφαλίσεων (ΙΚΑ) και τους άλλους Ασφαλιστικούς Οργανισμούς νόμιμες εισφορές, που καθορίζονται από αυτούς επί των μισθών και ημερομισθίων του προσλαμβανομένου από αυτόν εργατοτεχνικού και κάθε είδους απασχολούμενου στο παρόν έργο προσωπικού και βαρύνουν τον εργοδότη, να μεριμνά κατά την μισθοδοσία του εν λόγω προσωπικού για την κράτηση και των κάθε είδους εισφορών και κρατήσεων που βαρύνουν τον εργαζόμενο. Ο ανάδοχος είναι υπεύθυνος σε κάθε περίπτωση παράλειψης κράτησης εισφορών αυτού του είδους και υποχρεούται στην καταβολή τους με δικές του δαπάνες χωρίς καμία επιβάρυνση της Υπηρεσίας.

Για την πληρωμή του αναδόχου είναι απαραίτητη η προσκόμιση βεβαίωσης της αρμόδιας Υπηρεσίας του ΙΚΑ για την μη οφειλή του προς αυτό. Ο ανάδοχος υποχρεούται να προσκομίζει στην Υπηρεσία τα οικεία ασφαλιστήρια συμβόλαια του προσωπικού του, στις περιπτώσεις που δεν υπάγεται στις Κοινωνικές Ασφαλίσεις. Αν δεν το πράξει, η Υπηρεσία δικαιούται να εφαρμόζει ανάλογη κράτηση πάνω στους λογ/σμούς, που συντάσσονται κάθε φορά για την πληρωμή του και μέχρι τον χρόνο προσκόμισής τους.

Εάν ο ανάδοχος παραλείψει την σύναψη των εν λόγω ασφαλειών ή παραλείψει την καταβολή των ασφαλιστρών, η Υπηρεσία προβαίνει στην σύναψη της ασφάλειας ή την καταβολή των ασφαλιστρών σε βάρος και για λογ/σμό του αναδόχου και κρατεί τις δαπάνες που έγιναν από τον πρώτο λογ/σμό του αναδόχου.



Με τη συγχρηματοδότηση  
της Ευρωπαϊκής Ένωσης



#### Άρθρο 16 : Αναθεώρηση

Η αναθεώρηση υπολογίζεται για τις εργασίες που πραγματικά εκτελέστηκαν μέσα στο προβλεπόμενο χρονοδιάγραμμα. Εργασίες που, για οποιονδήποτε λόγο, εκτελέστηκαν σε αναθεωρητική περίοδο μεταγενέστερη της προβλεπόμενης από το χρονοδιάγραμμα, θεωρούνται για τον υπολογισμό της αναθεώρησης ότι εκτελέστηκαν στην αναθεωρητική περίοδο κατά την οποία έπρεπε να εκτελεστούν. Για τις εργασίες που εκτελέστηκαν πριν από την προβλεπόμενη από το χρονοδιάγραμμα αναθεωρητική περίοδο, η αναθεώρηση υπολογίζεται με βάση το χρόνο της πραγματικής εκτέλεσής τους. Για τις εργασίες που εκτελέστηκαν μετά την πάροδο της αρχικής συμβατικής προθεσμίας, η αναθεώρηση υπολογίζεται με βάση τους συντελεστές που ίσχυαν κατά την τελευταία αναθεωρητική περίοδο του αρχικού χρονοδιαγράμματος κατασκευής του έργου, εφόσον η καθυστέρηση οφείλεται σε υπαιτιότητα του αναδόχου. Στην περίπτωση αυτή επιβάλλονται οι προβλεπόμενες από το άρθρο 148 του ν. 4412/16 κυρώσεις, καθώς και οι διοικητικές και οι παρεπόμενες χρηματικές κυρώσεις, που προβλέπονται κατά τις κείμενες διατάξεις.

Για την εφαρμογή της προηγούμενης παραγράφου κατά την έγκριση παρατάσεων της συνολικής προθεσμίας των συμβάσεων των δημόσιων έργων εκτιμάται και προσδιορίζεται πάντοτε το υπαίτιο για την επιμήκυνση του χρόνου συμβαλλόμενο μέρος για το σύνολο ή για μέρος των έργων ή κατά κονδύλια εργασιών. Οι διατάξεις της παραγράφου αυτής δεν επηρεάζουν την κατάπτωση των ποινικών ρητρών, αν συντρέχουν οι προϋποθέσεις της.

Ως χρόνος εκκίνησης για τον υπολογισμό της αναθεώρησης κάθε εργολαβικής σύμβασης ορίζεται το ημερολογιακό τρίμηνο μέσα στο οποίο: υποβλήθηκε η προσφορά, αν πρόκειται για σύμβαση, που καταρτίστηκε ύστερα από δημοπρασία. Οι τιμές της σύμβασης παραμένουν σταθερές για τις εργασίες που εκτελούνται ή που έπρεπε να εκτελεστούν μέσα στο τρίμηνο που θεωρείται χρόνος εκκίνησης και στο αμέσως επόμενο ημερολογιακό τρίμηνο.

Η αναθεώρηση (αύξηση ή μείωση) για κάθε αναθεωρητική περίοδο υπολογίζεται με βάση τον τύπο της παρ. 6 του άρθρου 153 του ν. 4412/16.

Η αναθεώρηση της τιμής κάθε συμβατικού κονδυλίου γίνεται με βάση τα αντίστοιχα άρθρα εγκεκριμένων αναλύσεων τιμών που ορίζονται με τα συμβατικά τεύχη. Όταν πρόκειται για κονδύλια που δεν ταυτίζονται με άρθρα εγκεκριμένων αναλύσεων ή σε περιπτώσεις κατ' αποκοπή τιμών ή σύνθετων τιμών τα συμβατικά τεύχη ή τα πρωτόκολλα νέων τιμών καθορίζουν για την αναθεώρησή τους παρεμφερή άρθρα εγκεκριμένων αναλύσεων ή ομάδα τέτοιων κονδυλίων με τα αντίστοιχα βάρη καθενός άρθρου.

Το ποσό της αναθεώρησης καταβάλλεται από τις πιστώσεις του έργου, χωρίς να απαιτείται η προηγούμενη σύνταξη Ανακεφαλαιωτικού Πίνακα Εργασιών.

Η αναθεώρηση κάθε αναθεωρητικής περιόδου περιλαμβάνεται στην πρώτη πιστοποίηση μετά την κοινοποίηση των συντελεστών της περιόδου αυτής. Μέχρι τότε υπολογίζεται η αναθεώρηση προσωρινά με τους συντελεστές της τελευταίας αναθεωρητικής περιόδου για την οποία έχουν κοινοποιηθεί οι συντελεστές αναθεώρησης. Για να περιληφθεί σε πιστοποίηση η αναθεώρηση δεν απαιτείται να έχει εγκριθεί ειδικό κονδύλιο για την αναθεώρηση και η πληρωμή γίνεται από τις εγκεκριμένες για το έργο πιστώσεις.

#### Άρθρο 17 : Επείγουσες και απρόβλεπτες πρόσθετες εργασίες

Υπό την επιφύλαξη των οριζόμενων στο άρθρο 132 του ν. 4412/16, αν υπάρχει ανάγκη να εκτελεστούν επείγουσες και απρόβλεπτες πρόσθετες εργασίες μπορεί να εγκριθεί από την προϊσταμένη αρχή η εκτέλεσή τους πριν από τη σύνταξη Ανακεφαλαιωτικού Πίνακα Εργασιών και μέχρι του ποσού που αντιστοιχεί στο 15% της αξίας της σύμβασης χωρίς ΦΠΑ. Για την έγκριση αυτή η Διευθύνουσα Υπηρεσία συντάσσει τεχνική περιγραφή των εργασιών, με αιτιολόγηση του επείγοντος και εκτίμηση της δαπάνης, με βάση τις συμβατικές τιμές μονάδας ή ενδεικτικές τιμές για νέες εργασίες. Ο ανάδοχος είναι υποχρεωμένος να εκτελέσει τις εργασίες αυτές, που επιτρέπεται να περιλαμβάνονται στις σχετικές πιστοποιήσεις και πριν από την έγκριση Ανακεφαλαιωτικού Πίνακα Εργασιών και που ενσωματώνονται στον επόμενο Ανακεφαλαιωτικό



Πίνακα Εργασιών. Οι εργασίες για τις οποίες δεν υπάρχει εγκεκριμένη νέα τιμή περιλαμβάνονται στους σχετικούς λογαριασμούς με τις ενδεικτικές τιμές μειωμένες κατά είκοσι τοις εκατό (20%).

#### **Άρθρο 18: Ειδικά θέματα τροποποιήσεων συμβάσεων κατά τη διάρκειά τους. Αυξομειώσεις εργασιών - Νέες εργασίες**

Τροποποιήσεις της σύμβασης χωρίς αύξηση της αξίας της μπορούν να γίνουν:

α) Με το κονδύλιο των απρόβλεπτων δαπανών που περιλαμβάνονται στην αρχική σύμβαση καλύπτονται ιδίως δαπάνες που προκύπτουν από εφαρμογή νέων κανονισμών ή κανόνων που καθιερώθηκαν ως υποχρεωτικοί μετά την ανάθεση του έργου, καθώς και από προφανείς παραλείψεις ή σφάλματα της προμέτρησης της μελέτης ή από απαιτήσεις της κατασκευής οι οποίες καθίστανται απαραίτητες για την αρτιότητα και λειτουργικότητα του έργου, παρά την πλήρη εφαρμογή των σχετικών προδιαγραφών κατά την κατάρτιση των μελετών του έργου και υπό την προϋπόθεση να μην τροποποιείται το «βασικό σχέδιο» του έργου, δηλαδή ή όλη κατασκευή, καθώς και τα βασικά διακριτά στοιχεία της, όπως προβλέπονται από την αρχική σύμβαση. Για τη διάθεση του κονδυλίου των απρόβλεπτων δαπανών συντάσσεται Α.Π.Ε. που δεν μπορεί να συμπεριλάβει συμπληρωματικές εργασίες, οι οποίες κατέστησαν αναγκαίες λόγω απρόβλεπτων περιστάσεων. Τα ποσά των απρόβλεπτων δαπανών ανέρχονται σε ποσοστό δεκαπέντε τοις εκατό (15%) για έργα προϋπολογισμού μικρότερου του ως άνω ορίου, σύμφωνα με την απόφαση Δ17α/07/45/ΦΝ 380/27.5.1996 (409 Β΄) και μπορεί να αναπροσαρμόζεται με απόφαση του Υπουργού Υποδομών, Μεταφορών και Δικτύων. Το ποσό των απρόβλεπτων δαπανών επανυπολογίζεται κατά την υπογραφή της σύμβασης, ανάλογα με την προσφερθείσα έκπτωση, ώστε να διατηρείται σταθερή η ποσοστιαία αναλογία.

β) Οι συμβατικές ποσότητες εργασιών μίας σύμβασης εκτέλεσης δημόσιου έργου επιτρέπεται να μειωθούν και η δαπάνη που εξοικονομείται («επί έλασσον δαπάνη») να χρησιμοποιηθεί για την εκτέλεση άλλων εργασιών της ίδιας εργολαβίας, εφόσον συντρέχουν σωρευτικά οι κατωτέρω προϋποθέσεις:

- i) Αναφέρεται ρητά η δυνατότητα αυτή στη διακήρυξη, τη σύμβαση και τα συμβατικά τεύχη.
- ii) Δεν τροποποιείται το «βασικό σχέδιο» της προκήρυξης, ούτε οι προδιαγραφές του έργου, όπως περιγράφονται στα συμβατικά τεύχη, ούτε να καταργείται ομάδα εργασιών της αρχικής σύμβασης.
- iii) Δεν θίγεται η πληρότητα, ποιότητα και λειτουργικότητα του έργου.
- iv) Δεν χρησιμοποιείται για την πληρωμή νέων εργασιών που δεν υπήρχαν στην αρχική σύμβαση.
- v) Δεν υπερβαίνει η δαπάνη αυτή, κατά τον τελικό εγκεκριμένο Ανακεφαλαιωτικό Πίνακα Εργασιών του έργου, ποσοστό είκοσι τοις εκατό (20%) της συμβατικής δαπάνης ομάδας εργασιών του έργου ούτε, αθροιστικά, ποσοστό δέκα τοις εκατό (10%) της δαπάνης της αρχικής αξίας σύμβασης χωρίς Φ.Π.Α., αναθεώρηση τιμών και απρόβλεπτες δαπάνες. Στην αθροιστική αυτή ανακεφαλαίωση λαμβάνονται υπόψη μόνο οι μεταφορές δαπάνης από μία ομάδα εργασιών σε άλλη.

Τα ποσά που εξοικονομούνται, εφόσον υπερβαίνουν τα ανωτέρω όρια (20% ή και 10%), μειώνουν ισόποσα τη δαπάνη της αξίας σύμβασης χωρίς Φ.Π.Α., αναθεωρήσεις και απρόβλεπτες δαπάνες. Για τη χρήση των «επί έλασσον δαπανών» απαιτείται σε κάθε περίπτωση η σύμφωνη γνώμη του οικείου τεχνικού συμβουλίου, ύστερα από εισήγηση του φορέα υλοποίησης.

Ο προϋπολογισμός των έργων στα οποία εφαρμόζεται η παράγραφος αυτή αναλύεται σε Ομάδες Εργασιών, οι οποίες συντίθενται από εργασίες που υπάγονται σε ενιαία υποσύνολα του τεχνικού αντικείμενου των έργων, έχουν παρόμοιο τρόπο κατασκευής και επιδέχονται το ίδιο ποσοστό έκπτωσης στις τιμές μονάδας τους. Με απόφαση του Υπουργού Υποδομών, Μεταφορών και Δικτύων, η οποία μετά την έκδοσή της θα έχει εφαρμογή σε όλα τα ως άνω έργα, προσδιορίζονται οι Ομάδες Εργασιών ανά κατηγορία έργων.

Όλα τα όρια ή ποσοστά αναφέρονται στα αρχικά ποσά και τιμές της σύμβασης μαζί με τα απρόβλεπτα και δεν περιλαμβάνονται σε αυτά αναθεώρηση τιμών, μεταγενέστερη τροποποίησή τους ή οποιαδήποτε αποζημίωση.

Αν στον Ανακεφαλαιωτικό Πίνακα Εργασιών περιλαμβάνονται και εργασίες για τις οποίες δεν υπάρχουν τιμές μονάδας, ο Ανακεφαλαιωτικός Πίνακας συνοδεύεται από πρωτόκολλο που κανονίζει τις τιμές



για τις εργασίες αυτές. Ο κανονισμός τιμών μονάδας νέων εργασιών γίνεται με υποχρεωτική εφαρμογή κατά σειρά των κατωτέρω περιπτ. α), β) και γ) ως εξής:

α) για εργασίες για τις οποίες υπάρχουν συμβατικές τιμές για παρόμοιες ή ανάλογες εργασίες, οι τιμές καθορίζονται ανάλογα προς αυτές,

β) για εργασίες για τις οποίες δεν υπάρχουν παρόμοιες ή ανάλογες συμβατικές τιμές αλλά περιλαμβάνονται σε εγκεκριμένα ή συμβατικά αναλυτικά τιμολόγια (αναλύσεις τιμών), οι τιμές καθορίζονται, σύμφωνα με τα τιμολόγια αυτά και

γ) για εργασίες που δεν περιλαμβάνονται στις προηγούμενες περιπτώσεις οι τιμές καθορίζονται με βάση τα πραγματικά στοιχεία κόστους.

Η εξακρίβωση του κόστους γίνεται από επιτροπή που συγκροτείται από τη Διευθύνουσα Υπηρεσία και αποτελείται από τρεις (3) τεχνικούς υπαλλήλους, που έχουν την αντίστοιχη ικανότητα. Στα μέλη της επιτροπής περιλαμβάνεται και ο επιβλέπων το έργο τεχνικός υπάλληλος. Σε περίπτωση που δεν επαρκεί το τεχνικό προσωπικό η επιτροπή συγκροτείται από δύο (2) τεχνικούς υπαλλήλους, μη αποκλεισμένης της συμμετοχής στην επιτροπή του επιβλέποντα και του προϊσταμένου της διευθύνουσας υπηρεσίας. Κατά τα άλλα ισχύει το άρθρο 156 του ν. 4412/16.

Οι Ανακεφαλαιωτικοί Πίνακες Εργασιών και τα Πρωτόκολλα Κανονισμού Τιμών Μονάδας Νέων Εργασιών που τους συνοδεύουν συντάσσονται από τη Διευθύνουσα Υπηρεσία και υπογράφονται από τον ανάδοχο ανεπιφύλακτα ή με επιφύλαξη. Αν ο ανάδοχος αρνηθεί την υπογραφή, του κοινοποιείται ο ανακεφαλαιωτικός πίνακας και τα πρωτόκολλα, σύμφωνα με το άρθρο 143 του ν. 4412/16. Στην περίπτωση αυτή, όπως και στην περίπτωση που ο ανάδοχος υπέγραψε τα σχετικά έγγραφα με επιφύλαξη, δικαιούται να υποβάλει ένσταση. Ο Ανακεφαλαιωτικός Πίνακας Εργασιών και τα πρωτόκολλα νέων τιμών εγκρίνονται με ή χωρίς διορθώσεις από την προϊστάμενη αρχή, στην οποία διαβιβάζονται μαζί με την ένσταση του αναδόχου, την αιτιολογική έκθεση για την ανάγκη των τροποποιήσεων, τον τρόπο κανονισμού των τιμών και κάθε σχετική πληροφορία. Αν έχει υποβληθεί ένσταση διατυπώνεται και η γνώμη της Διευθύνουσας Υπηρεσίας στο περιεχόμενο της ένστασης αυτής. Μετά την έγκριση του Ανακεφαλαιωτικού Πίνακα Εργασιών, ο ανάδοχος είναι υποχρεωμένος να εκτελέσει τις σχετικές εργασίες χωρίς αυτό να θίγει τα δικαιώματά του για επίλυση της διαφοράς.

#### **Άρθρο 19 : Βλάβες στα έργα – Αποζημιώσεις**

Μέχρι την οριστική παραλαβή ο ανάδοχος φέρει τον κίνδυνο του έργου για βλάβες από οποιαδήποτε αιτία εκτός αν αυτές οφείλονται σε υπαιτιότητα του φορέα κατασκευής του έργου .

Αν το έργο ή τμήμα αυτού παραδοθεί για χρήση πριν από την παραλαβή οι βλάβες, κλοπές ή βανδαλισμοί από τη χρήση, εφόσον δεν οφείλονται σε κακή ποιότητα του έργου, βαρύνουν τον κύριο αυτού εκτός αν άλλως ορίζεται στη σύμβαση.

Κατ' εξαίρεση για βλάβες του έργου ή των μόνιμων εγκαταστάσεων του αναδόχου στον τόπο των έργων που προέρχονται από ανωτέρα βία, αναγνωρίζεται στον ανάδοχο δικαίωμα αποζημίωσης ανάλογης με τη ζημία, το ποσό της οποίας καθορίζεται με συνεκτίμηση του είδους και της έκτασης των βλαβών και των ειδικών συνθηκών σε κάθε συγκεκριμένη περίπτωση.

Ο ανάδοχος υποχρεούται να διορθώσει μέσα σε οριζόμενη από τον φορέα κατασκευής εύλογη προθεσμία τα ελαττώματα του έργου, που θα διαπιστωθούν κατά τη διάρκεια της κατασκευής και μέχρι την οριστική παραλαβή. Αν η προθεσμία αυτή περάσει άπρακτη, ο φορέας κατασκευής του έργου μπορεί να εκτελέσει τη διόρθωση σε βάρος του αναδόχου με οποιονδήποτε τρόπο, με την επιφύλαξη πάντοτε του δικαιωμάτος του να κηρύξει τον ανάδοχο έκπτωτο. Αν το ελάττωμα δεν είναι ουσιώδες και η διόρθωσή του απαιτεί δυσανάλογες δαπάνες γίνεται σχετική μείωση του εργολαβικού ανταλλάγματος.

Ο ανάδοχος δεν δικαιούται καμιά αποζημίωση από τον κύριο του έργου για οποιαδήποτε βλάβη επέρχεται στα έργα, για οποιαδήποτε φθορά ή απώλεια υλικών και γενικά για οποιαδήποτε ζημία που οφείλεται σε αμέλεια, απρονοησία ή ανεπιτηδειότητα αυτού ή του προσωπικού του ή σε μη χρήση των κατάλληλων μέσων ή σε οποιαδήποτε άλλη αιτία, εκτός από τις περιπτώσεις υπαιτιότητας του φορέα



Με τη συγχρηματοδότηση  
της Ευρωπαϊκής Ένωσης



κατασκευής του έργου ή ανωτέρας βίας. Ο ανάδοχος είναι υποχρεωμένος να αποκαταστήσει τις βλάβες που τον βαρύνουν με δικές του δαπάνες.

Για να αναγνωρισθεί η αποζημίωση των βλαβών που προξενήθηκαν από ανωτέρα βία ο ανάδοχος πρέπει να δηλώσει γραπτώς στη Διευθύνουσα Υπηρεσία, το είδος και την έκταση των βλαβών, καθώς και τη δαπάνη για την επανόρθωσή της κατά το μέτρο που μπορεί αυτή να εκτιμηθεί. Η δήλωση περιλαμβάνει επίσης υποχρεωτικά περιγραφή της αιτίας των βλαβών, που χαρακτηρίζεται ως ανωτέρα βία και αίτημα αποζημίωσης για αποκατάστασή τους.

Η δήλωση υποβάλλεται σε ανατρεπτική προθεσμία δέκα (10) ημερών από την επέλευση της βλάβης. Αν πρόκειται για έργο που έχει περατωθεί και δεν έχει ακόμα παραληφθεί οριστικά η προθεσμία αυτή ορίζεται σε είκοσι (20) ημέρες. Η Διευθύνουσα Υπηρεσία προβαίνει αμέσως σε αυτοψία για την εξακρίβωση του περιεχομένου της δηλώσεως και ιδιαίτερα του είδους και της έκτασης των βλαβών, του χρόνου και των συνθηκών που τις προκάλεσαν και μέσα σε πέντε (5) ημέρες από την υποβολή της δήλωσης του αναδόχου ζητά από την προϊσταμένη αρχή να ορίσει επιτροπή από υπαλλήλους, η οποία οφείλει να προβεί σε επιτόπια εξέταση σε αντιπαράσταση με τον ανάδοχο και να συντάξει σχετικό πρωτόκολλο διαπίστωσης των βλαβών μέσα σε δέκα (10) ημέρες από τη σύστασή της. Στο πρωτόκολλο εκτίθενται τα αίτια, ο χρόνος και οι ειδικές συνθήκες από τις οποίες επήλθαν οι βλάβες, με περιγραφή όλων των στοιχείων που έχουν εξακριβωθεί. Επίσης εξετάζεται η ύπαρξη ή όχι της ευθύνης του αναδόχου, προσδιορίζεται με λεπτομέρεια το είδος και η έκταση των βλαβών και προτείνεται ο τρόπος και η δαπάνη που απαιτείται για την επανόρθωσή τους.

Το πρωτόκολλο της προηγούμενης παραγράφου επέχει θέση πράξης της Διευθύνουσας Υπηρεσίας για την υποβολή ένστασης του αναδόχου, σύμφωνα με το νόμο. Η ένσταση είναι अपαράδεκτη εφόσον το πρωτόκολλο υπογράφηκε από τον ανάδοχο χωρίς καμιά επιφύλαξη. Αν ο ανάδοχος δεν παραστεί ή αρνηθεί να υπογράψει το πρωτόκολλο, ο προϊστάμενος της Διευθύνουσας Υπηρεσίας του το κοινοποιεί. Η ένσταση ειδικά στην περίπτωση αυτή υποβάλλεται μέσα σε ανατρεπτική προθεσμία πέντε (5) ημερών από την υπογραφή με επιφύλαξη του πρωτοκόλλου ή από την κοινοποίηση αυτού. Υπό την επιφύλαξη του τελευταίου εδαφίου της παραγράφου 1 του άρθρου 157 του ν4412/16, η αποζημίωση αναγνωρίζεται με απόφαση της προϊσταμένης αρχής που εγκρίνει με τροποποίηση ή όχι το πρωτόκολλο και αποφασίζει επί της ενστάσεως.

Η αποζημίωση προσδιορίζεται πάντοτε με βάση τους συμβατικούς όρους και τιμές. Όταν η αποκατάσταση των βλαβών διατάσσεται αφού τελειώσει το έργο και έχουν απομακρυνθεί οι εργοταξιακές εγκαταστάσεις του αναδόχου, κανονίζονται εύλογες τιμές μονάδας για την εκτέλεση εργασιών αποκατάστασης ή εκτελούνται απολογιστικά.

Ο ανάδοχος είναι υποχρεωμένος να εκτελέσει τις εργασίες που έχουν διαταχθεί για την αποκατάσταση της βλάβης. Αν από τις βλάβες που προξενήθηκαν στα έργα δημιουργείται κίνδυνος για την ασφάλεια προσώπων ή για πρόκληση σημαντικών ζημιών σε τρίτους ή περαιτέρω σημαντικής βλάβης των έργων, ο προϊστάμενος της Διευθύνουσας Υπηρεσίας μπορεί να εγκρίνει και πριν από την επίδοση της δήλωσης του αναδόχου, σύμφωνα με την παράγραφο 5 του άρθρου 157 του ν 4412/16 την κατασκευή αναγκαίων επείγοντων έργων, στο μέτρο του δυνατού, έστω και αν αυτά δεν αποτελούν αντικείμενο της σύμβασης που συνάφθηκε με τον ανάδοχο. Η διαταγή γι' αυτά μνημονεύει απαραίτητα τις διατάξεις της παραγράφου 7 του άρθρου 157 του ν. 4412/16 και κοινοποιείται στην προϊσταμένη αρχή. Ο ανάδοχος είναι υποχρεωμένος να προβεί στην κατασκευή των διατασσόμενων εργασιών χωρίς χρονοτριβή, διαθέτοντας γι' αυτό όλο το δυναμικό της οργάνωσής του. Η Διευθύνουσα Υπηρεσία μπορεί, όταν διαπιστώσει ανεπάρκεια της οργάνωσης του αναδόχου για την αποτελεσματική αντιμετώπιση των κινδύνων, να εγκρίνει την κατασκευή μέρους ή και του συνόλου των διατασσόμενων εργασιών με οποιονδήποτε άλλον πρόσφορο τρόπο. Όλες οι δαπάνες για την εκτέλεση των ανωτέρω εργασιών καταβάλλονται από τις πιστώσεις που διατίθενται για την κατασκευή του έργου και βαρύνουν τελικά τον κύριο του έργου, εκτός αν με την απόφαση της προϊσταμένης αρχής που εγκρίνει το πρωτόκολλο καταλογισθεί η δαπάνη συνολικά ή μερικά σε βάρος του αναδόχου, ως υπαιτίου για τη βλάβη που προξενήθηκε στα έργα.

Η εκτέλεση των εργασιών για την αποκατάσταση των βλαβών από ανωτέρα βία μπορεί να δικαιολογήσει παράταση των προθεσμιών εκτέλεσης των εργασιών για εύλογο χρονικό διάστημα.

Εργασίες για αποκατάσταση βλαβών που οφείλονται σε χρήση έργου, που παραδόθηκε σε χρήση πριν από την παραλαβή του, εκτελούνται μόνο μετά από έγγραφη εντολή της Διευθύνουσας Υπηρεσίας. Η



Με τη συγχρηματοδότηση  
της Ευρωπαϊκής Ένωσης



εντολή αυτή κοινοποιείται απαραίτητα στην προϊσταμένη αρχή. Για διαπίστωση της εκτέλεσης των εργασιών αυτών συντάσσεται ειδικό πρωτόκολλο μεταξύ του προϊσταμένου της Διευθύνουσας Υπηρεσίας και του αναδόχου. Στις περιπτώσεις της παραγράφου αυτής εφαρμόζονται ανάλογα κατά τα λοιπά οι παράγραφοι 7 και 8 του άρθρου 157 του ν. 4412/16.

#### **Άρθρο 20 : Ποιότητα στα δημόσια έργα**

Καθορίζεται ποσοστό έως 2% επί του προϋπολογισμού του έργου, το οποίο διατίθεται για τη διενέργεια ποιοτικών ελέγχων, που διενεργούνται από τη Διεύθυνση Κεντρικού Εργαστηρίου Δημοσίων Έργων, από τις άλλες κατά περίπτωση αρμόδιες υπηρεσίες της Γενικής Γραμματείας Υποδομών του Υπουργείου Υποδομών, Μεταφορών και Δικτύων, από τις αρμόδιες υπηρεσίες της οικείας Αποκεντρωμένης Διοίκησης, από φορείς Επιθεώρησης-Πιστοποίησης, διαπιστευμένους κατά την παραγράφου 2 του άρθρου 158 του ν. 4412/16 και από «αναγνωρισμένους οργανισμούς» στο πλαίσιο των ποιοτικών ελέγχων που προβλέπονται από το Πρόγραμμα Ποιότητας Έργου (Π.Π.Ε.) και τα συμβατικά τεύχη συμπεριλαμβανομένων των ελέγχων της παράγραφο 3 του άρθρου 158 του ν. 4412/16. Ως «αναγνωρισμένοι οργανισμοί», κατά την έννοια του παρόντος άρθρου, νοούνται τα εργαστήρια δοκιμών, τα εργαστήρια βαθμονόμησης, οι οργανισμοί ελέγχου και οι οργανισμοί πιστοποίησης που ανταποκρίνονται στα ισχύοντα ευρωπαϊκά πρότυπα. Οι αναθέτουσες αρχές/αναθέτοντες φορείς αποδέχονται τα πιστοποιητικά των αναγνωρισμένων οργανισμών που έχουν συσταθεί σε άλλα κράτη - μέλη.

#### **Άρθρο 21 : Ακαταλληλότητα υλικών - Ελαττώματα Παράλειψη συντήρησης**

Η παραλαβή και ο έλεγχος της ποιότητας των υλικών που χρησιμοποιούνται στην κατασκευή του έργου ή ενσωματώνονται σε αυτό, γίνεται από δύο (2) ή περισσότερους τεχνικούς υπαλλήλους, τουλάχιστον ένας εκ των οποίων ανήκει στην ομάδα επίβλεψης, που ορίζονται από τη διευθύνουσα υπηρεσία. Ο ορισμός της επιτροπής ανακοινώνεται στην προϊσταμένη αρχή, η οποία μπορεί να ορίσει και άλλον υπάλληλο να συμμετέχει στο έργο της επιτροπής. Σε περίπτωση που δεν επαρκεί το τεχνικό προσωπικό ή σε περίπτωση αδυναμίας να ληφθεί απόφαση λόγω διαφωνίας των υπαλλήλων που ορίζονται σε άρθρο αριθμό, ο ανωτέρω έλεγχος και παραλαβή υλικών γίνεται κατά τον προσφορότερο τρόπο με απόφαση της προϊσταμένης αρχής.

Αν κατά την κατασκευή των έργων η επίβλεψη θεωρεί ότι τα προς χρησιμοποίηση υλικά δεν πληρούν τις απαιτήσεις των προδιαγραφών ή γενικά είναι ακατάλληλα, διατάσσεται από τη Διευθύνουσα Υπηρεσία η μη χρησιμοποίηση των υλικών. Αν ο ανάδοχος διαφωνεί, τα υλικά δεν χρησιμοποιούνται αν δεν κριθεί η καταλληλότητά τους από εργαστηριακό έλεγχο που γίνεται από τα εργαστήρια της Γενικής Γραμματείας Υποδομών ή Πολυτεχνικών Σχολών ή άλλα αναγνωρισμένα εργαστήρια. Η δαπάνη για τις εργαστηριακές έρευνες προκαταβάλλεται από τον ανάδοχο και τον βαρύνει τελικά, αν αποδειχθεί η ακαταλληλότητα των υλικών. Στην αντίθετη περίπτωση η δαπάνη βαρύνει τον κύριο του έργου και αποδίδεται στον ανάδοχο από τις πιστώσεις του έργου.

Αν κατά τη διάρκεια κατασκευής των έργων μέχρι την οριστική παραλαβή οποιαδήποτε εργασία παρουσιάσει ελαττώματα που δεν αποκαθίστανται από τον ανάδοχο, κοινοποιείται σε αυτόν ειδική διαταγή της Διευθύνουσας Υπηρεσίας. Με την ειδική διαταγή προσδιορίζονται τα ελαττώματα, καθορίζεται αν είναι ουσιώδη, επουσιώδη ή και επικίνδυνα και τάσσεται εύλογη προθεσμία για την αποκατάστασή τους. Στην αποκατάσταση μπορεί να περιλαμβάνεται η καθαίρεση των ελαττωματικών εργασιών και η ανακατασκευή τους, αν αυτό επιβάλλεται. Αν το ελάττωμα δεν είναι ουσιώδες και η αποκατάστασή του απαιτεί δυσανάλογες δαπάνες με την ειδική διαταγή καθορίζεται ποσοστό μείωσης της αμοιβής του αναδόχου για τις αντίστοιχες εργασίες. Στην τελευταία αυτή περίπτωση η διαταγή μπορεί να περιλαμβάνει και την εκτέλεση ορισμένων εργασιών για τον περιορισμό του ελαττώματος.



Με τη συγχρηματοδότηση  
της Ευρωπαϊκής Ένωσης



Η ένσταση του αναδόχου στην περίπτωση της ειδικής διαταγής που προβλέπει η προηγούμενη παράγραφος ασκείται σε ανατρεπτική προθεσμία δέκα (10) ημερών από την κοινοποίησή της. Με την εμπρόθεσμη ένσταση αναστέλλεται η υποχρέωση εκτέλεσης των εργασιών μέχρις ότου εκδοθεί απόφαση της προϊστάμενης αρχής στην ένσταση. Το ανασταλτικό αποτέλεσμα της ένστασης δεν επέρχεται ή αίρεται, αν ο προϊστάμενος της διευθύνουσας υπηρεσίας χαρακτηρίσει με διαταγή του το ελάττωμα ως επικίνδυνο. Στην περίπτωση αυτή οι εργασίες για την άρση του ελαττώματος ή οι εργασίες που ορίζονται στη διαταγή για την αποτροπή των κινδύνων εκτελούνται αμέσως από τον ανάδοχο. Ο επιβλέπων ή άλλος εκπρόσωπος της διευθύνουσας υπηρεσίας παρακολουθεί ειδικά τις εργασίες αυτές και καταχωρεί στο ημερολόγιο όλα τα μέτρα που παίρνει ο ανάδοχος για την εκτέλεση της διαταγής. Το ανασταλτικό αποτέλεσμα της ένστασης δεν επέρχεται επίσης ή αίρεται, αν πρόκειται για εργασίες που θα καλυφθούν από άλλες εργασίες ή αποτελούν την προϋπόθεση άλλων εργασιών, οπότε η διαταγή του προϊστάμενου της διευθύνουσας υπηρεσίας μπορεί να ορίζει τη μη συνέχιση των εργασιών πριν από την αποκατάσταση των ελαττωμάτων.

Αν ο ανάδοχος με την ένστασή του ζητεί τη διενέργεια εργαστηριακών ερευνών ή άλλων δοκιμών για την εξακρίβωση του ελαττώματος, οι εργασίες αυτές εκτελούνται πριν εκδοθεί απόφαση επί της ενστάσεως, ύστερα από εντολή της προϊστάμενης αρχής, που προσδιορίζει το είδος και την έκτασή τους. Οι διατάξεις της παραγράφου 2 του άρθρου 159 του ν. 4412/16 για την επιβάρυνση της δαπάνης εφαρμόζονται και στην περίπτωση αυτή.

Η προϊστάμενη αρχή αποφαινεται οριστικά επί της ενστάσεως και για να εκδώσει την απόφασή της μπορεί να διατάξει τη διενέργεια αυτοψίας ή οποιασδήποτε άλλης έρευνας, αν το κρίνει απαραίτητο. Ο ανάδοχος είναι υποχρεωμένος να συμμορφωθεί προς την απόφαση αυτή. Αν τελικά ύστερα από αίτηση θεραπείας ή δικαστικά δικαιωθεί ο ανάδοχος στις απόψεις του, έχει το δικαίωμα να πληρωθεί με τους συμβατικούς όρους και τιμές για τις πρόσθετες εργασίες. Αν οι εργασίες διατάχθηκαν ύστερα από την απομάκρυνση των εγκαταστάσεων του αναδόχου συντάσσονται νέες τιμές που λαμβάνουν υπόψη τους και το γεγονός αυτό.

Σε περίπτωση που ο ανάδοχος δεν αποκαταστήσει τις πλημμέλειες μέσα στην προθεσμία που τάσσεται σε αυτόν με την ειδική διαταγή ή αν ασκηθεί εμπρόθεσμη ένσταση, μέσα στην ίδια προθεσμία από την κοινοποίηση της απόφασης επί της ενστάσεως, τότε οι εργασίες αποκατάστασης της πλημμέλειας μπορεί να εκτελεστούν με μέριμνα της διευθύνουσας υπηρεσίας με οποιονδήποτε τρόπο σε βάρος και για λογαριασμό του αναδόχου με την επιφύλαξη των δικαιωμάτων του κυρίου του έργου ως προς την εφαρμογή των λοιπών κυρώσεων κατά του αναδόχου.

Οι διατάξεις των παραγράφων 3 έως 7 του άρθρου 159 του ν. 4412/16 εφαρμόζονται ανάλογα και για την περίπτωση που ο ανάδοχος παραλείπει τις υποχρεώσεις του για τη συντήρηση των έργων όσο διάστημα τον βαρύνει η συντήρηση αυτή.

Οι εργασίες που παρουσιάζουν ουσιώδη ελαττώματα δεν περιλαμβάνονται στην πιστοποίηση.

Οι εργασίες που παρουσιάζουν εποχιακά ελαττώματα περιλαμβάνονται με μειωμένη τιμή όπως καθορίζεται στην ειδική διαταγή μέχρι την αποκατάσταση του ελαττώματος. Αν το ελάττωμα αποκαλυφθεί αφού έχουν πιστοποιηθεί οι εργασίες, μπορεί η περικοπή να γίνει στην επόμενη ή σταδιακά σε περισσότερες επόμενες πιστοποιήσεις, σύμφωνα με σχετική απόφαση της διευθύνουσας υπηρεσίας.

Αν το ελάττωμα αποκαλυφθεί κατά την παραλαβή των έργων, εφαρμόζονται οι διατάξεις της παρ. 4 του άρθρου 170 του ν. 4412/16 και η διαπίστωση της αποκατάστασης των ελαττωμάτων γίνεται από τη διευθύνουσα υπηρεσία.



Με τη συγχρηματοδότηση  
της Ευρωπαϊκής Ένωσης



**ΚΕΦΑΛΑΙΟ Β' –ΓΕΝΙΚΟΙ ΟΡΟΙ****Άρθρο 22 : Εγγύηση για την καλή εκτέλεση**

Για να υπογραφεί η εργολαβική σύμβαση ο Ανάδοχος είναι υποχρεωμένος να προσκομίσει και να καταθέσει εγγύηση για την καλή εκτέλεση, σύμφωνα με την παράγραφο 1β του άρθρου 72 του ν.4412/2016, το ύψος της οποίας καθορίζεται σε ποσοστό 5% επί της αξίας της σύμβασης χωρίς Φ.Π.Α.

**Άρθρο 23 : Βεβαίωση περάτωσης εργασιών**

Όταν λήξει η προθεσμία περάτωσης του συνόλου του έργου, ο επιβλέπων αναφέρει στη διευθύνουσα υπηρεσία, μέσα σε διάστημα δέκα (10) ημερών από τη λήξη του εγκεκριμένου χρόνου περαιώσης, αν τα έργα έχουν περατωθεί και έχουν υποστεί ικανοποιητικά τις δοκιμασίες που προβλέπονται στη σύμβαση ή αν τα έργα δεν έχουν περατωθεί, οπότε αναφέρει συγκεκριμένα τις εργασίες που απομένουν για εκτέλεση.

Αν οι εργασίες έχουν περατωθεί, ο προϊστάμενος της διευθύνουσας υπηρεσίας, μέσα σε δέκα (10) ημέρες από την παραλαβή της πιο πάνω αναφοράς, εκδίδει βεβαίωση για την ημέρα που περατώθηκαν οι εργασίες του έργου (βεβαίωση περάτωσης των εργασιών) την οποία κοινοποιεί αμελλητί στον ανάδοχο. Εάν η βεβαίωση δεν εκδοθεί μέσα στην πιο πάνω προθεσμία, τότε θεωρείται ότι έχει εκδοθεί αυτοδίκαια τριάντα (30) ημέρες μετά την υποβολή από τον ανάδοχο σχετικής έγγραφης όχλησης και επιβάλλονται στα υπαίτια όργανα του φορέα κατασκευής του έργου οι πειθαρχικές ποινές που προβλέπονται στην παρ. 3 του άρθρου 141 του ν. 4412/16. Την έκδοση της βεβαίωσης μπορεί να ζητήσει ο ανάδοχος και πριν από τη λήξη των προθεσμιών αν έχει περατώσει τα έργα. Η βεβαίωση περάτωσης των εργασιών δεν αναπληρώνει την παραλαβή των έργων, η οποία διενεργείται, σύμφωνα με τις διατάξεις του ν. 4412/16.

Αν στις εργασίες που έχουν περατωθεί διαπιστωθούν επουσιώδεις μόνο ελλείψεις που δεν επηρεάζουν τη λειτουργικότητα του έργου, ο προϊστάμενος της διευθύνουσας υπηρεσίας, γνωστοποιεί με διαταγή του προς τον ανάδοχο τις ελλείψεις που έχουν επισημανθεί και τάσσει εύλογη προθεσμία για την αποκατάστασή τους. Στην περίπτωση αυτή η βεβαίωση περάτωσης εκδίδεται μετά την εμπρόθεσμη αποκατάστασή των ελλείψεων και αναφέρει το χρόνο που περατώθηκε το έργο, χωρίς να λαμβάνεται υπόψη ο χρόνος αποκατάστασης.

Αν οι εργασίες δεν έχουν περατωθεί ή οι ελλείψεις που διαπιστώθηκαν δεν είναι επουσιώδεις ή αν δεν περατώθηκαν από τον ανάδοχο εμπρόθεσμα οι εργασίες αποκατάστασης επουσιωδών ελλείψεων, σύμφωνα με την προηγούμενη παράγραφο εφαρμόζονται, ανάλογα με την περίπτωση, οι διατάξεις των άρθρων 159 και 160 του ν. 4412/16.

**Άρθρο 24 : Διοικητική παραλαβή για χρήση**

Οποτεδήποτε και πριν από την προσωρινή παραλαβή, το έργο που έχει περατωθεί μπορεί να δοθεί σε χρήση, ύστερα από τη διενέργεια σχετικής διοικητικής παραλαβής.

Η διοικητική παραλαβή γίνεται με πρωτόκολλο μεταξύ του προϊσταμένου της διευθύνουσας υπηρεσίας, του επιβλέποντος, εκπροσώπου της υπηρεσίας συντήρησης εφόσον αυτή έχει καθοριστεί και του αναδόχου. Αν ο εκπρόσωπος του φορέα συντήρησης ή ο ανάδοχος κληθούν και δεν παραστούν ή αρνηθούν την υπογραφή του πρωτοκόλλου, αυτό συντάσσεται από τους λοιπούς, με σχετική μνεία κατά περίπτωση και αυτό κοινοποιείται αρμόδια. Το πρωτόκολλο περιλαμβάνει μνεία του έργου που παραδίδεται για χρήση και συνοπτική περιγραφή της κατάστασης των εργασιών.

Η διοικητική παραλαβή για χρήση δεν αναπληρώνει τη διενέργεια της προσωρινής και οριστικής παραλαβής του έργου.



## Άρθρο 25 : Προσωρινή παραλαβή του έργου

Μετά τη βεβαίωση περάτωσης των εργασιών το έργο παραλαμβάνεται προσωρινά. Με την προσωρινή παραλαβή ελέγχονται οι εργασίες ποσοτικά και ποιοτικά. Η προσωρινή παραλαβή διενεργείται μέσα σε έξι (6) μήνες από τη βεβαιωμένη περάτωση του έργου δηλαδή από την ημερομηνία που στη σχετική βεβαίωση φέρεται ως ημερομηνία που αυτό περατώθηκε ή, στην περίπτωση της παρ. 2 του άρθρου 168 του ν. 4412/16, από την ημερομηνία έκδοσης της σχετικής βεβαίωσης περάτωσης των εργασιών, αν υποβληθούν από τον ανάδοχο, μέσα σε δύο (2) μήνες από τις πιο πάνω ημερομηνίες, η τελική επιμέτρηση και το μητρώο του έργου, το οποίο περιλαμβάνει τα βασικά στοιχεία του έργου «όπως κατασκευάστηκε». Αν η τελική επιμέτρηση και το μητρώο του έργου υποβληθούν από τον ανάδοχο μεταγενέστερα, η πιο πάνω προθεσμία για τη διενέργεια της παραλαβής αρχίζει από την υποβολή της τελικής επιμέτρησης και του μητρώου έργου. Αν δεν υποβληθεί τελική επιμέτρηση και το μητρώο έργου από τον ανάδοχο, η προθεσμία για τη διενέργεια της παραλαβής αρχίζει από την κοινοποίηση στον ανάδοχο της τελικής επιμέτρησης που συντάχθηκε από την υπηρεσία. Αν η παραλαβή δεν διενεργηθεί ή το πρωτόκολλο δεν εγκριθεί μέσα στις πιο πάνω προθεσμίες, η παραλαβή θεωρείται ότι έχει συντελεσθεί αυτοδίκαια τριάντα (30) ημέρες μετά την υποβολή από τον ανάδοχο σχετικής ειδικής όχλησης για τη διενέργειά της και επιβάλλονται στα υπαίτια όργανα του φορέα κατασκευής του έργου οι πειθαρχικές ποινές που προβλέπονται στην παρ. 3 του άρθρου 141 του ν. 4412/16. Αν ο ανάδοχος δεν παραστεί κατά την παραλαβή ή υπογράψει «με επιφύλαξη» το σχετικό πρωτόκολλο, η παραλαβή θεωρείται ότι έχει συντελεσθεί αυτοδίκαια εξήντα (60) ημέρες μετά την υποβολή ειδικής όχλησης.

Για τη διενέργεια της προσωρινής παραλαβής η προϊσταμένη αρχή ορίζει την επιτροπή παραλαβής, αφού προηγουμένως η Διευθύνουσα Υπηρεσία της ανακοινώσει την περάτωση των εργασιών και την υποβολή ή σύνταξη της τελικής επιμέτρησης

Η επιτροπή παραλαβής παραλαμβάνει το έργο ποσοτικά και ποιοτικά, ελέγχει κατά το δυνατόν τις επιμετρήσεις, με γενικές ή σποραδικές καταμετρήσεις, καταγράφει στο πρωτόκολλο τις ποσότητες της τελικής επιμέτρησης, όπως διορθώνονται από τους ελέγχους που γίνονται, χωρίς να δεσμεύεται από το περιεχόμενο του τελικού συνοπτικού επιμετρητικού πίνακα, στον οποίο μπορεί να επέμβει διορθωτικά, αιτιολογεί τις τροποποιήσεις στις ποσότητες και αναγράφει τις παρατηρήσεις της για εργασίες που έχουν εκτελεσθεί με υπέρβαση των εγκεκριμένων ποσοτήτων ή κατά τροποποίηση των εγκεκριμένων σχεδίων. Η επιτροπή επίσης ελέγχει κατά το δυνατόν την ποιότητα των εργασιών και αναγράφει στο πρωτόκολλο τις παρατηρήσεις της, ιδίως για τις εργασίες που κρίνονται απορριπτές ή ελαττωματικές, ουσιώδεις ή επουσιώδεις που πρέπει να αποκατασταθούν ή παραδεκτές μεν αλλά με μείωση της τιμής τους. Ως επουσιώδεις θεωρούνται αποκλειστικά οι εργασίες που δεν επηρεάζουν τη λειτουργικότητα του έργου, την ασφάλεια των χρηστών και δεν παραβιάζουν όρους αδειοδοτήσεων του έργου.

Στην παραλαβή καλείται, σύμφωνα με τις περιπτώσεις β' και γ' της παραγράφου 1 του άρθρου 143 του ν. 4412/16 να παραστεί ο ανάδοχος. Η παραλαβή γίνεται νόμιμα και χωρίς την παρουσία του αναδόχου αν αυτός έχει κληθεί να παραστεί. Στην τελευταία αυτή περίπτωση, όπως και στην περίπτωση που ο ανάδοχος αρνείται την υπογραφή του πρωτοκόλλου, του κοινοποιείται το πρωτόκολλο, σύμφωνα με τα οριζόμενα στην παράγραφο 1 του άρθρου 143 του ν. 4412/16. Το πρωτόκολλο θεωρείται ως πράξη της διευθύνουσας υπηρεσίας και η σχετική ένσταση ασκείται μέσα στην προθεσμία της παραγράφου 1 του άρθρου 174 του ν. 4412/16, υπολογιζόμενη από την υπογραφή του με επιφύλαξη ή από την κοινοποίηση στον ανάδοχο. Η προσωρινή παραλαβή ολοκληρώνεται με την έγκριση του πρωτοκόλλου από την προϊσταμένη αρχή. Αυτή μπορεί να αναβάλει την έγκριση του πρωτοκόλλου μέχρι να αποκατασταθούν από τον ανάδοχο τα ελαττώματα που διαπιστώθηκαν. Το πρωτόκολλο συντάσσεται υποχρεωτικά σε κάθε περίπτωση.

Στην περίπτωση που η επιτροπή διαπιστώσει την ύπαρξη απορριπτών ή ελαττωματικών ουσιωδών εργασιών συντάσσει το πρωτόκολλο προσωρινής παραλαβής, σύμφωνα με την παρ. 4 του άρθρου 170 του ν. 4412/16 και προτείνει την αναβολή της παραλαβής μέχρι την αποκατάσταση των αναφερομένων εργασιών. Το εν λόγω πρωτόκολλο υπογράφεται από την επιτροπή και τον ανάδοχο και διαβιβάζεται με τις απόψεις της Διευθύνουσας υπηρεσίας επί της ένστασης του αναδόχου στην προϊσταμένη αρχή η οποία εξετάζει το



Με τη συγχρηματοδότηση  
της Ευρωπαϊκής Ένωσης



πρωτόκολλο και την ένσταση και εκδίδει τη σχετική απόφαση. Η απόφαση αυτή κοινοποιείται αμελλητί στον ανάδοχο, μαζί με ειδική διαταγή της Διευθύνουσας υπηρεσίας για την αποκατάσταση και είναι υποχρεωμένος να αποκαταστήσει τις απορριπτικές ή ελαττωματικές εργασίες εντός συγκεκριμένου χρονικού διαστήματος. Από την ημερομηνία κοινοποίησης της ειδικής διαταγής στον ανάδοχο αναστέλλεται η προθεσμία αυτοδίκαιης έγκρισης της προσωρινής παραλαβής. Μετά την παρέλευση του χρόνου αυτού ή αν ο ανάδοχος ειδοποιήσει ότι αποκατέστησε αυτές τις εργασίες, η Διευθύνουσα Υπηρεσία ενημερώνει αμελλητί τον πρόεδρο της επιτροπής παραλαβής, ο οποίος προσκαλεί άμεσα την επιτροπή παραλαβής η οποία συντάσσει εντός ευλόγου χρονικού διαστήματος και πάντως όχι περισσότερο των δεκαπέντε ημερών και υπογράφει από κοινού με τον ανάδοχο συμπληρωματικό πρωτόκολλο. Το συμπληρωματικό πρωτόκολλο αποτελεί αναπόσπαστο μέρος του αρχικού πρωτοκόλλου και διαβιβάζεται με ένσταση του αναδόχου για έγκριση από την Προϊσταμένη αρχή η οποία το εγκρίνει εντός μηνός από την υποβολή του.

Στην περίπτωση που επιτροπή διαπιστώσει την ύπαρξη απορριπτέων ή ελαττωματικών επουσιωδών εργασιών συντάσσει το πρωτόκολλο προσωρινής παραλαβής, σύμφωνα με την παράγραφο 4 του άρθρου 170 του ν. 4412/16 και παραλαμβάνει το έργο με παραδεκτές τις ελαττωματικές εργασίες αλλά με μείωση της τιμής τους.

Οι διατάξεις του παρόντος άρθρου έχουν ανάλογη εφαρμογή και για τις περιπτώσεις παραλαβής τμημάτων έργων που περατώθηκαν και μπορεί να έχουν αυτοτελή χρήση, όπου αυτό προβλέπεται από τη σύμβαση, καθώς επίσης και σε όλες τις περιπτώσεις που μια εργολαβία δεν συνεχίζεται, όπως στις περιπτώσεις διάλυσης και έκπτωσης.

Απαραίτητο στοιχείο για την προσωρινή παραλαβή κάθε δημόσιου έργου είναι ο Φάκελος Ασφάλειας και Υγείας (Φ.Α.Υ.), σύμφωνα με την απόφαση ΔΕΕΠΠ/ οικ.433/ 19.9.2000 Β'1176) του Υφυπουργού Περιβάλλοντος, Χωροταξίας και Δημόσιων Έργων.

Ο ανάδοχος συντάσσει επίσης φάκελο προεκτίμησης της δαπάνης τακτικής συντήρησης και λειτουργίας, με βάση το μητρώο του έργου και εγχειρίδια λειτουργίας και συντήρησης, που αφορούν σε φθορές λόγω συνήθους χρήσης του έργου.

#### **Άρθρο 26 : Χρόνος υποχρεωτικής συντήρησης των έργων**

Ο χρόνος εγγύησης, κατά τον οποίο ο ανάδοχος φέρει τον κίνδυνο του έργου και υποχρεούται στη συντήρησή του, σύμφωνα με την παράγραφο 1 του άρθρου 157 και την παρ. 2 του άρθρου 172 του ν. 4412/16 και μετά την πάροδο του οποίου ενεργείται η οριστική παραλαβή, ορίζεται σε δεκαπέντε (15) μήνες.

Ο χρόνος εγγύησης αρχίζει από τη βεβαιωμένη περάτωση των εργασιών αν μέσα σε δύο (2) μήνες από αυτή υποβληθεί από τον ανάδοχο η τελική επιμέτρηση, άλλως από την ημερομηνία που υποβλήθηκε ή με οποιονδήποτε άλλο τρόπο συντάχθηκε η τελική επιμέτρηση.

Κατά το χρόνο εγγύησης και υποχρεωτικής συντήρησης ο ανάδοχος είναι υποχρεωμένος να επιθεωρεί τακτικά τα έργα, να τα διατηρεί σε ικανοποιητική κατάσταση και να αποκαθιστά κάθε βλάβη τους. Εργασίες για την αποκατάσταση βλαβών κλοπών ή βανδαλισμών από τη χρήση, εφόσον δεν οφείλονται σε κακή ποιότητα του έργου εκτελούνται με έγκριση της υπηρεσίας και η δαπάνη αποδίδεται στον ανάδοχο ή οι εργασίες αυτές εκτελούνται από την υπηρεσία.

Αν ο ανάδοχος παραλείπει τις υποχρεώσεις του για τη συντήρηση των έργων κατά το χρόνο εγγύησης, οι απαραίτητες εργασίες μπορεί να εκτελεσθούν από την υπηρεσία με οποιονδήποτε τρόπο σε βάρος και για λογαριασμό του υπόχρεου αναδόχου ή όπως αλλιώς προβλέπεται στα συμβατικά τεύχη. Οι εργασίες και ενέργειες συντήρησης καταγράφονται σε ειδικό τεύχος ο μορφότυπος του οποίου και η συχνότητα καταγραφής προβλέπεται στα συμβατικά τεύχη ή συμφωνούνται με την διευθύνουσα υπηρεσία.



**Άρθρο 27 : Οριστική παραλαβή**

Στην οριστική παραλαβή εφαρμόζονται οι διατάξεις για την προσωρινή παραλαβή των παραγράφων 3, 5 και 6 του άρθρου 170 του ν. 4412/16, όσον αφορά τις αντίστοιχες διαδικασίες για το αντικείμενο της οριστικής παραλαβής.

Η οριστική παραλαβή γίνεται μετά την πάροδο του χρόνου υποχρεωτικής από τον ανάδοχο συντήρησης. Πρέπει να διενεργηθεί μέσα σε δύο (2) μήνες από τότε που λήγει ο χρόνος εγγύησης, σύμφωνα με το άρθρο 171 του ν. 4412/16. Αν η οριστική παραλαβή δεν διενεργηθεί μέσα σε αυτήν την προθεσμία, θεωρείται ότι έχει συντελεσθεί αυτοδίκαια εξήντα (60) ημέρες μετά την υποβολή από τον ανάδοχο σχετικής ειδικής όχλησης για τη διενέργειά της και επιβάλλονται στα υπαίτια όργανα του φορέα κατασκευής του έργου οι πειθαρχικές ποινές που προβλέπονται στην παρ. 3 του άρθρου 141 του ν. 4412/16. Αν η προσωρινή παραλαβή δεν έχει διενεργηθεί μέχρι την οριστική παραλαβή, διενεργείται ταυτόχρονα προσωρινή και οριστική παραλαβή.

Κατά την οριστική παραλαβή η επιτροπή παραλαβής παραλαμβάνει το έργο όσον αφορά την καλή κατάσταση των εργασιών.

Μετά την οριστική παραλαβή του έργου ο ανάδοχος ευθύνεται κατά τις διατάξεις του Αστικού Κώδικα.

Η συντέλεση της οριστικής παραλαβής αποτελεί την αφετηρία της παραγραφής των απαιτήσεων του αναδόχου από την εργολαβική σύμβαση που δεν έχουν ήδη παραγραφεί, σύμφωνα με τις ειδικότερες διατάξεις του ν. 4412/16

Αν η παραλαβή συντελεσθεί αυτοδίκαια και διαπιστωθούν εκ των υστέρων διαφορές στις ποσότητες των εργασιών που εκτελέστηκαν ο ανάδοχος έχει υποχρέωση να επιστρέψει το εργολαβικό αντάλλαγμα που έχει καταβληθεί για τις εργασίες αυτές.

Απαραίτητο στοιχείο για την οριστική παραλαβή κάθε δημόσιου έργου είναι ο Φάκελος Ασφάλειας και Υγείας (Φ.Α.Υ.).

**Άρθρο 28 : Απόσβεση δικαιωμάτων αναδόχου**

Με την επιφύλαξη μικρότερων προθεσμιών που προβλέπονται στον ν. 4412/16 τα εν γένει δικαιώματα του αναδόχου από τη σύμβαση αποσβεννύονται και οποιαδήποτε εξ αυτών αξίωση παραγράφεται, εάν αυτά δεν ασκηθούν, με σχετική αίτησή του προς τη διευθύνουσα υπηρεσία, μέσα σε προθεσμία τεσσάρων (4) μηνών από την εμφάνιση της γενεσιουργού τους αιτίας.

**Άρθρο 29 : Διοικητική επίλυση συμβατικών διαφορών**

Κατά των πράξεων ή παραλείψεων της διευθύνουσας υπηρεσίας, που προσβάλλουν έννομο συμφέρον του αναδόχου, χωρεί ένσταση. Η ένσταση ασκείται με κατάθεση στη διευθύνουσα υπηρεσία, μέσα σε ανατρεπτική προθεσμία δεκαπέντε (15) ημερών, από την κοινοποίηση της πράξης ή τη συντέλεση της παράλειψης, εκτός αν σε ειδικές περιπτώσεις ορίζεται διαφορετικά στον ν. 4412/16

Η ένσταση απευθύνεται στην προϊσταμένη αρχή, εκτός αν ορίζεται διαφορετικά σε συγκεκριμένες περιπτώσεις. Η αρμόδια αρχή υποχρεούται να εκδώσει την απόφασή της μέσα σε δύο (2) μήνες από την κατάθεση της ένστασης.

Αν η ένσταση απορριφθεί στο σύνολό της ή μερικώς ή αν παρέλθει άπρακτη η διμηνιαία προθεσμία της προηγούμενης παραγράφου, ο ανάδοχος μπορεί να ασκήσει αίτηση θεραπείας μέσα σε ανατρεπτική προθεσμία τριών (3) μηνών από την κοινοποίηση της απόφασης ή από την άπρακτη πάροδο του διμήνου. Η έκδοση ή κοινοποίηση απόφασης επί της ένστασης, μετά την πάροδο του διμήνου, δεν μεταθέτει την έναρξη της τριμήνιας προθεσμίας για την άσκηση αίτησης θεραπείας.

Αίτηση θεραπείας ασκείται επίσης και κατά αποφάσεων ή πράξεων της προϊσταμένης αρχής ή του κυρίου του έργου, εφόσον με τις αποφάσεις ή πράξεις αυτές δημιουργείται για πρώτη φορά διαφωνία. Στην



Με τη συγχρηματοδότηση  
της Ευρωπαϊκής Ένωσης



τελευταία αυτή περίπτωση δεν απαιτείται να προηγηθεί ένσταση και η τρίμηνη προθεσμία για την άσκηση της αίτησης θεραπείας αρχίζει από την κοινοποίηση της απόφασης ή της πράξης στον ανάδοχο.

Η Διευθύνουσα Υπηρεσία κατά την έκδοση πράξης η οποία υπόκειται σε ένσταση και η Προϊσταμένη αρχή κατά την έκδοση των πράξεων ή αποφάσεών της, οφείλουν να μνημονεύουν τη δυνατότητα άσκησης ένστασης ή αίτησης θεραπείας, την ανατρεπτική προθεσμία για την άσκησή τους και το αποφαινόμενο όργανο.

Η αίτηση θεραπείας δεν είναι απαραίτητο να έχει συνταχθεί με ορισμένο τύπο, πρέπει όμως να αναφέρει την πράξη ή την παράλειψη, κατά της οποίας στρέφεται, σύντομο ιστορικό της σύμβασης και της διαφωνίας, τους λόγους, στους οποίους στηρίζει τις απόψεις του αυτός που υποβάλλει την αίτηση και ορισμένα αιτήματα, τα οποία πρέπει να είναι ταυτόσημα με τα αιτήματα της ένστασης που τυχόν προηγήθηκε.

Η αίτηση θεραπείας απευθύνεται στον Υπουργό Υποδομών, Μεταφορών και Δικτύων ή στο κατά περίπτωση, σύμφωνα με τις κείμενες διατάξεις αρμόδιο αποφαινόμενο όργανο και η επίδοσή της γίνεται πάντοτε με δικαστικό επιμελητή, κοινοποιείται δε και στην υπηρεσία που έχει εκδώσει την προσβαλλόμενη πράξη. Αν η αίτηση στρέφεται κατά παράλειψης έκδοσης της πράξης, η κοινοποίηση γίνεται προς τη διευθύνουσα υπηρεσία.

Η αίτηση θεραπείας συνοδεύεται από αντίγραφα της πράξης, από την οποία προήλθε η διαφωνία, της ένστασης που υποβλήθηκε κατ' αυτής και της πράξης ή απόφασης κατά της οποίας στρέφεται η αίτηση, αν κοινοποιήθηκε τέτοια πράξη ή απόφαση.

Η Διευθύνουσα Υπηρεσία και η αρμόδια για την ένσταση προϊσταμένη αρχή, αν η ίδια δεν είναι αρμόδια για την εισήγηση, υποχρεούνται μέσα σε είκοσι (20) ημέρες από την κατάθεση της αίτησης να διαβιβάσουν στην αρμόδια για την αίτηση θεραπείας υπηρεσία τις απόψεις τους επί αυτής και το φάκελο της υπόθεσης, ο οποίος περιλαμβάνει πάντοτε τα συμβατικά τεύχη ή αντίγραφά τους. Η παράλειψη αυτή αποτελεί πειθαρχική παράβαση και επιβάλλονται οι πειθαρχικές ποινές που προβλέπονται στο άρθρο 141του ν. 4412/16. Τα συμβατικά τεύχη μπορεί να τα προσκομίσει και αυτός που υποβάλλει την αίτηση.

Προκειμένου να συζητηθεί η αίτηση θεραπείας στο τεχνικό συμβούλιο η αρμόδια για την εισήγηση υπηρεσία, σε συνεννόηση με τη Γραμματεία του Συμβουλίου καλεί με έγγραφη πρόσκλησή της τον ανάδοχο να παραστεί, σε ορισμένη ημέρα και ώρα και πάντως όχι νωρίτερα από δέκα (10) ημέρες από την επίδοση της πρόσκλησης, αυτοπροσώπως ή με νόμιμα εξουσιοδοτημένο αντιπρόσωπο στη συνεδρίαση του συμβουλίου, για να υποστηρίξει τις απόψεις του και να δώσει κάθε σχετική πληροφορία ή διευκρίνιση που θα ζητηθεί από τα μέλη του συμβουλίου. Η επίδοση της πρόσκλησης γίνεται, σύμφωνα με το άρθρο 143 του ν. 4412/16. Κατά τη συζήτηση καλείται και ο κύριος του έργου που υποβάλλει αίτηση θεραπείας ή αντιρρήσεις κατ' αυτής.

Αν ο ανάδοχος, μολονότι κλήθηκε, δεν παρήσθη ο ίδιος ή με αντιπρόσωπό του, γίνεται σχετική μνεία στα πρακτικά του συμβουλίου και το συμβούλιο προχωρεί στην εξέταση της αίτησης θεραπείας και χωρίς την παρουσία του. Τα ίδια εφαρμόζονται και όταν κληθεί και δεν παραστεί ο κύριος του έργου, ο οποίος άσκησε αίτηση θεραπείας ή αντιρρήσεις.

Η εξέταση της αίτησης θεραπείας αρχίζει με την προφορική ανάπτυξη της έγγραφης εισήγησης της αρμόδιας υπηρεσίας προς το συμβούλιο. Η εισήγηση ερευνά πρώτα το εμπρόθεσμο της αίτησης θεραπείας, της ένστασης που τυχόν προηγήθηκε, της επίδοσης της αίτησης θεραπείας στον αντισυμβαλλόμενο, στις περιπτώσεις που απαιτείται τέτοια επίδοση, καθώς και των αντιρρήσεων του αντισυμβαλλομένου, αν έχουν υποβληθεί αντιρρήσεις. Στη συνέχεια εξετάζει την ουσιαστική βασιμότητα της αίτησης θεραπείας, ανάλογα με τους περιεχόμενους σε αυτή λόγους και τα προβαλλόμενα σχετικά αιτήματα. Αν η αίτηση έχει οικονομικό αντικείμενο, η εισήγηση περιλαμβάνει εκτίμηση αυτού. Την προφορική ανάπτυξη της εισήγησης ακολουθεί συζήτηση για την πλήρη ενημέρωση των μελών του συμβουλίου στην υπόθεση. Στη συνέχεια καλείται να ακουσθεί αυτός που άσκησε την αίτηση θεραπείας και αυτός που τυχόν υπέβαλε αντιρρήσεις. Ο πρόεδρος του συμβουλίου ορίζει τη σειρά ακρόασης ή και την ενδεχόμενη ταυτόχρονη ακρόαση. Όταν οι ενδιαφερόμενοι αποχωρήσουν, συνεχίζεται η συζήτηση από το συμβούλιο, το οποίο μετά το τέλος της συζήτησης γνωμοδοτεί αιτιολογημένα για την υπόθεση.

Σε κάθε αίτηση θεραπείας αποφασίζει το κατά περίπτωση αποφαινόμενο όργανο, ύστερα από γνώμη του αρμόδιου Τεχνικού Συμβουλίου, μέσα σε προθεσμία τριών (3) μηνών από την επίδοση της αίτησης θεραπείας.



Αν η αίτηση θεραπείας απορριφθεί με απόφαση του κατά περίπτωση αποφαινόμενου οργάνου ή αν αυτό δεν εκδώσει και κοινοποιήσει την απόφασή του μέσα στην τρίμηνη προθεσμία της παραγράφου 14 του άρθρου 174 του ν. 4412/16, αυτός που υπέβαλε την αίτηση θεραπείας μπορεί να προσφύγει στο αρμόδιο δικαστήριο, σύμφωνα με το άρθρο 175 του ν. 4412/16. Η κοινοποίηση της απόφασης γίνεται μέσα στην ανωτέρω τρίμηνη προθεσμία. Αν τα αρμόδια υπηρεσιακά όργανα δεν προσκομίσουν μέχρι το δεύτερο δεκαήμερο του τρίτου μήνα το σχέδιο απόφασης επί της αίτησης θεραπείας στο κατά περίπτωση αποφαινόμενο όργανο επιβάλλονται οι πειθαρχικές ποινές που προβλέπονται στο άρθρο 141 του ν. 4412/16.

Αν η αίτηση θεραπείας είναι εμπρόθεσμη, το κατά περίπτωση αποφαινόμενο όργανο μπορεί να εκδώσει την απόφασή του και μετά την πάροδο της προθεσμίας της παραγράφου 14 του άρθρου 174 του ν. 4412/16, αλλά οπωσδήποτε όχι πέραν του έτους από τη λήξη αυτής, εφόσον δεν έχει λήξει η προθεσμία για την άσκηση προσφυγής ή έχει ασκηθεί εμπρόθεσμα σχετική προσφυγή και δεν έχει ακόμα εκδοθεί επί της προσφυγής αυτής απόφαση του Δικαστηρίου. Η απόφαση του κατά περίπτωση αποφαινόμενου οργάνου που εκδίδεται, σύμφωνα με την παράγραφο αυτή δεν υπόκειται σε κανένα ένδικο μέσο και είναι εκτελεστή μόνο αν την αποδέχεται αυτός που υπέβαλε την αίτηση θεραπείας και παραιτηθεί από το δικαίωμα άσκησης προσφυγής και από τυχόν ασκηθείσα προσφυγή του. Η αποδοχή μπορεί να γίνει σε ανατρεπτική προθεσμία ενός (1) μηνός από την κοινοποίηση στον ανάδοχο της σχετικής απόφασης. Σε κάθε περίπτωση κατισχύει η τυχόν εκδοθείσα απόφαση του εφετείου.

### Άρθρο 30 : Δικαστική επίλυση διαφορών

Κάθε διαφορά μεταξύ των συμβαλλόμενων μερών που προκύπτει από τη σύμβαση κατασκευής δημόσιου έργου επιλύεται με την άσκηση προσφυγής ή αγωγής στο αρμόδιο δικαστήριο κατά τις διατάξεις του Κώδικα Διοικητικής Δικονομίας ή του Κώδικα Πολιτικής Δικονομίας.

Αρμόδιο δικαστήριο για την εκδίκαση των διαφορών αυτών είναι το διοικητικό ή το πολιτικό εφετείο της περιφέρειας, στην οποία εκτελείται το έργο.

Της προσφυγής στο εφετείο προηγείται υποχρεωτικά αίτηση θεραπείας, σύμφωνα με το άρθρο 174 του ν. 4412/16, διαφορετικά η προσφυγή απορρίπτεται ως απαράδεκτη. Η προσφυγή στο εφετείο ασκείται μέσα σε ανατρεπτική προθεσμία δύο (2) μηνών από την κοινοποίηση της απόφασης που εκδόθηκε επί της αίτησης θεραπείας ή από τη λήξη της τρίμηνης προθεσμίας της παραγράφου 14 του άρθρου 174 του ν. 4412/16. Δεν απαιτείται η τήρηση ενδικοφανούς προδικασίας αν ασκείται από τον ενδιαφερόμενο αγωγή, στο δικόγραφο της οποίας δεν σωρεύεται αίτημα ακύρωσης ή τροποποίησης διοικητικής πράξης ή παράλειψης.

Η υπόθεση συζητείται σε δικάσιμο που ορίζεται όσο το δυνατόν συντομότερα. Οι διάδικοι υποχρεούνται να προσκομίσουν κατά την πρώτη συζήτηση όλα τα αποδεικτικά μέσα. Το δικαστήριο λαμβάνει υπόψη και αποδεικτικά μέσα που δεν πληρούν τους όρους του νόμου. Αν ο φάκελος της υπόθεσης δεν αποσταλεί στο διοικητικό εφετείο από τη Διοίκηση, η συζήτηση αναβάλλεται σε νέα δικάσιμο, κατά την οποία η υπόθεση συζητείται με βάση τα στοιχεία που προσκομίζει ο προσφεύγων, αν το ζητήσει ο ίδιος.

Η συζήτηση και η διεξαγωγή της απόδειξης ολοκληρώνονται σε μια δικάσιμο, ανεξάρτητα από τη δικαιοδοσία που υπάγεται η υπόθεση. Αν ο χρόνος δεν επαρκεί, επιτρέπεται διακοπή για άλλη ημέρα και ώρα ενώπιον των ίδιων δικαστών, με προφορική ανακοίνωση που καταχωρίζεται στα πρακτικά και επέχει θέση κλήτευσης όλων των διαδίκων, των μαρτύρων και εκείνων που δεν παρίστανται.

Ένορκες βεβαιώσεις ενώπιον ειρηνοδίκη ή συμβολαιογράφου ή προξένου λαμβάνονται υπόψη μόνο αν έχουν δοθεί ύστερα από κλήτευση του αντιδίκου τρεις (3) τουλάχιστον εργάσιμες ημέρες πριν από τη βεβαίωση και, αν πρόκειται να δοθούν στην αλλοδαπή, οκτώ (8) τουλάχιστον ημέρες πριν από αυτή. Η απόφαση εκδίδεται το ταχύτερο και αρκεί πιθανολόγηση. Οι αποφάσεις του διοικητικού ή πολιτικού εφετείου είναι αμέσως εκτελεστές.

Η αίτηση αναιρέσης κατά των αποφάσεων του πολιτικού εφετείου επιτρέπεται μόνο για τους λόγους που αναφέρονται στο άρθρο 559 αριθμούς 1 έως 7, 9, 16, 17, 19 και 20 του Κώδικα Πολιτικής Δικονομίας. Αν από την εκτέλεση της απόφασης πιθανολογείται κίνδυνος βλάβης, της οποίας η αποκατάσταση δεν είναι



εύκολη, μπορεί να διαταχθεί με αίτηση κάποιου από τους διαδίκους η ολική ή εν μέρει αναστολή της εκτέλεσης της προσβαλλόμενης απόφασης, με τον όρο παροχής ανάλογης εγγύησης ή και χωρίς εγγύηση ή να εξαρτηθεί η εκτέλεση της απόφασης από την παροχή εγγύησης από το διάδικο που έχει νικήσει. Για την αίτηση αποφαίνεται, συνεδριάζοντας ως συμβούλιο, χωρίς υποχρεωτική κλήτευση των διαδίκων, το αρμόδιο τμήμα του Συμβουλίου της Επικρατείας ή του Αρείου Πάγου, το οποίο συγκροτείται από τρία μέλη, στα οποία περιλαμβάνεται υποχρεωτικά ο εισηγητής της υπόθεσης. Η απόφαση της αναστολής μπορεί κατά τον ίδιο τρόπο να ανακληθεί, με αίτηση κάποιου από τους διαδίκους έως και κατά την πρώτη συζήτηση της αναίρεσης.

Αν ο κύριος του έργου ασκήσει αναίρεση, με αίτηση του αναδόχου, μπορεί μέχρι την εκδίκασή της να γίνει συμβιβασμός. Για το συμβιβασμό εκδίδεται απόφαση του Υπουργού Υποδομών, Μεταφορών και Δικτύων ή του αρμόδιου οργάνου των φορέων που εκτελούν δημόσια έργα, ύστερα από γνώμη του αρμόδιου τεχνικού συμβουλίου. Μετά την αποδοχή αυτής από τον ανάδοχο, ο κύριος του έργου ή ο φορέας κατασκευής παραιτείται από την αναίρεση.

Αν ο ανάδοχος του έργου είναι κοινοπραξία, η προσφυγή ασκείται είτε από την ίδια είτε από όλα τα μέλη της, που μεταξύ τους στην περίπτωση αυτή υπάρχει αναγκαστική ομοδικία.

### Άρθρο 31 : Έκπτωση αναδόχου

Αν ο ανάδοχος δεν εκπληρώνει τις συμβατικές του υποχρεώσεις ή δεν συμμορφώνεται με τις γραπτές εντολές της υπηρεσίας, που είναι σύμφωνες με τη σύμβαση ή το νόμο, κηρύσσεται έκπτωτος από την εργολαβία.

Η διαδικασία έκπτωσης κινείται υποχρεωτικά κατά του αναδόχου, αν συντρέχει μία από τις παρακάτω περιπτώσεις:

α) Καθυστερήσει υπαίτια, πέραν του μηνός από της υπογραφής της συμβάσεως την έναρξη των εργασιών ή την υποβολή του αναλυτικού χρονοδιαγράμματος, σύμφωνα και με τα προβλεπόμενα στη σύμβαση.

β) Υπερβεί με υπαιτιότητά του, για χρόνο περισσότερο του μηνός, τον προβλεπόμενο στη σύμβαση χρόνο για την ολοκλήρωση της εργοταξιακής του ανάπτυξης.

γ) Υπερβεί με υπαιτιότητά του, κατά δύο (2) τουλάχιστον μήνες, έστω και μία αποκλειστική προθεσμία του εγκεκριμένου χρονοδιαγράμματος. Κατ' εξαίρεση, αν η εκτέλεση των εργασιών καθυστερεί, αλλά ο ανάδοχος έχει ήδη εκτελέσει εργασίες που αντιστοιχούν σε ποσοστό τουλάχιστον ογδόντα τοις εκατό (80%) του συμβατικού αντικειμένου, όπως έχει διαμορφωθεί με τις υπογραφείσες συμπληρωματικές συμβάσεις, είναι δυνατή η χορήγηση παράτασης των προθεσμιών προς το συμφέρον του έργου, έστω κι αν η καθυστέρηση των εργασιών οφείλεται σε υπαιτιότητά του. Η παράταση χορηγείται στην περίπτωση αυτή χωρίς αναθεώρηση τιμών και με επιβολή των προβλεπόμενων στις διατάξεις του άρθρου 148 του ν. 4412/16.

δ) Οι εργασίες του είναι κατά σύστημα κακότεχνες ή τα υλικά που χρησιμοποιεί δεν ανταποκρίνονται στις προδιαγραφές. Για να κηρυχθεί ο ανάδοχος έκπτωτος για το λόγο αυτόν πρέπει να έχει προηγηθεί, τουλάχιστον μία φορά, η εφαρμογή των διατάξεων του άρθρου 159 του ν.4412/16 για την αποκατάσταση των κακοτεχνιών του έργου και να έχει απορριφθεί, στο πλαίσιο της εφαρμογής των διατάξεων αυτών, η ένσταση του αναδόχου.

ε) Παρεκκλίνει επανειλημμένα από τα εγκεκριμένα σχέδια ή παραλείπει συστηματικά την τήρηση των κανόνων ασφαλείας των εργαζομένων ή προστασίας του περιβάλλοντος. Για να κινηθεί η διαδικασία έκπτωσης στην περίπτωση αυτή απαιτείται η κοινοποίηση δύο (2) τουλάχιστον σχετικών εγγράφων προειδοποιήσεων της διευθύνουσας υπηρεσίας προς τον ανάδοχο.

στ) Διαπιστωθεί ότι προσκόμισε πλαστή εγγυητική επιστολή

Η περίπτωση γ' της ανωτέρω παραγράφου εφαρμόζεται αναλογικά και στην περίπτωση παραβίασης των ενδεικτικών προθεσμιών της παρούσας παραγράφου. Για την εφαρμογή της καθορίζονται υποχρεωτικά στα συμβατικά τεύχη και για την περίοδο έναρξης των εργασιών εκτέλεσης, ενδεικτικές τμηματικές προθεσμίες ανά έναν (1) ή το πολύ δύο (2) μήνες ανάλογα με το μέγεθος του έργου και τις συνθήκες εκτέλεσης. Οι ως άνω ενδεικτικές προθεσμίες τίθενται για το διάστημα από την υπογραφή της σύμβασης μέχρι το πέρας του ενός



τετάρτου (1/4) της αρχικής συμβατικής προθεσμίας περαίωσης. Το χρονικό αυτό διάστημα δεν μπορεί να είναι μικρότερο από έξι (6) μήνες.

Αν υφίσταται λόγος έκπτωσης, κοινοποιείται στον ανάδοχο, σύμφωνα με τις διατάξεις της παραγράφου 1 του άρθρου 143 του ν. 4412/16, ειδική πρόσκληση της διευθύνουσας υπηρεσίας, εκτός της περίπτωσης της παρ. 5 του άρθρου 105 του ν. 4412/16, η οποία αναφέρεται απαραίτητα στις διατάξεις του άρθρου αυτού και περιλαμβάνει συγκεκριμένη αναλυτική περιγραφή ενεργειών ή εργασιών που πρέπει να εκτελέσει ο ανάδοχος μέσα στην τασσόμενη προθεσμία, με εκτίμηση του κόστους εφόσον αφορούν τιμολογούμενες εργασίες.

Η τασσόμενη προθεσμία πρέπει να είναι εύλογη, δηλαδή ανάλογη του χρόνου που απαιτείται κατά την κοινή αντίληψη για την εκτέλεση των εργασιών ή των ενεργειών. Δεν μπορεί πάντως να είναι μικρότερη από δέκα (10) ημέρες, ούτε και μεγαλύτερη από τριάντα (30) ημέρες.

Όταν ζητείται η λήψη μέτρων για την αποτροπή επείγοντος κινδύνου, η προθεσμία που τάσσεται μπορεί να είναι μικρότερη των δέκα (10) ημερών.

Κατ' εξαίρεση δεν απαιτείται η κοινοποίηση ειδικής πρόσκλησης και η έκπτωση κηρύσσεται άμεσα, ύστερα από προηγούμενη ακρόαση, κατόπιν κλήσης η οποία επιδίδεται προ πέντε (5) ημερών, με απόφαση της διευθύνουσας υπηρεσίας, στις περιπτώσεις που ο ανάδοχος υποπίπτει, αποδεδειγμένα, σε ένα από τα αδικήματα ή τα πειθαρχικά παραπτώματα που επισύρουν τον αποκλεισμό του, σύμφωνα με την διακήρυξη του διαγωνισμού στον οποίο αναδείχθηκε ανάδοχος, εφαρμοζομένων κατά τα λοιπά των διατάξεων των παραγράφων 7 έως 13 άρθρου 160 του ν. 4412/16.

Παρά την κοινοποίηση της ειδικής πρόσκλησης και τις προθεσμίες που τάσσει για την εκτέλεση συγκεκριμένων εργασιών ή ενεργειών, ο ανάδοχος είναι υποχρεωμένος να τηρεί τις εκ της συμβάσεως υποχρεώσεις του, για την εμπρόθεσμη εκτέλεση των έργων ή τμημάτων του και υφίσταται τις νόμιμες συνέπειες από την υπέρβαση των συμβατικών προθεσμιών.

Αν η προθεσμία που τέθηκε με την ειδική πρόσκληση παρήλθε χωρίς ο ανάδοχος να συμμορφωθεί με το περιεχόμενό της, κηρύσσεται έκπτωτος αμέσως και πάντως πριν από την παρέλευση δεκαπέντε (15) ημερών από την πάροδο της προθεσμίας, με απόφαση του προϊσταμένου της διευθύνουσας υπηρεσίας η οποία κοινοποιείται στον ανάδοχο, σύμφωνα με τις προβλέψεις της παραγράφου 1 του άρθρου 143 του ν. 4412/16. Στην απόφαση προσδιορίζονται οι εργασίες και ενέργειες που εκτέλεσε ο ανάδοχος, σε συμμόρφωση προς την ειδική πρόσκληση και αιτιολογείται η έκπτωση, με αναφορά στις εργασίες που δεν εκτέλεσε και ενέργειες που δεν συμμορφώθηκε.

Αν κατά της απόφασης έκπτωσης δεν ασκηθεί εμπρόθεσμα ένσταση ή αν απορριφθεί η ένσταση από την αρμόδια προς τούτο προϊσταμένη αρχή, η έκπτωση καθίσταται οριστική. Αν ασκηθεί εμπρόθεσμα ένσταση, αναστέλλονται οι συνέπειες της έκπτωσης μέχρι αυτή να οριστικοποιηθεί και ο ανάδοχος υποχρεούται να συνεχίσει τις εργασίες της εργολαβίας. Η απόφαση επί της ενστάσεως εκδίδεται, μετά γνώμη του αρμόδιου Τεχνικού Συμβουλίου, από την προϊσταμένη αρχή και κοινοποιείται υποχρεωτικά, εντός δύο (2) μηνών από την κατάθεσή της. Η αποδοχή ή απόρριψη της ένστασης αιτιολογείται, μεταξύ δε των λόγων αποδοχής μπορεί να περιλαμβάνεται και η καταφανής βελτίωση του ρυθμού ή της ποιότητας των εκτελούμενων εργασιών, ώστε να πιθανολογείται βάσιμα η έγκαιρη και έντεχνη εκτέλεση του έργου. Αν η ανωτέρω δίμηνη προθεσμία παρέλθει άπρακτη, κινείται η πειθαρχική διαδικασία κατά των υπαίτιων υπαλλήλων κατά το άρθρο 141 του ν. 4412/16, για την επιβολή ποινών αναλόγων προς τις επιπτώσεις της αμέλειάς τους στα συμφέροντα του κυρίου του έργου, επιπλέον δε, ο ανάδοχος υποχρεούται να διακόψει τις εργασίες, έως ότου εκδοθεί ρητή απόφαση της προϊσταμένης αρχής επί της ενστάσεώς του. Για το χρόνο διάρκειας της διακοπής δικαιούται ισόποση παράταση προθεσμίας με αναθεώρηση, εφόσον η ένστασή του γίνει τελικά αποδεκτή, ενώ η διακοπή των εργασιών δεν αποτελεί λόγο για τη διάλυση της σύμβασης. Ουδεμία εργασία εκτελούμενη μετά την ημέρα της κατά τα άνω υποχρεωτικής διακοπής των εργασιών και μέχρι την έκδοση θετικής για τον ανάδοχο αποφάσεως πιστοποιείται για πληρωμή.

Μόλις οριστικοποιηθεί η έκπτωση, με την κοινοποίηση στον ανάδοχο της απόφασης επί της ενστάσεως, η προϊσταμένη αρχή υποχρεούται να ενημερώσει εγγράφως τη Διεύθυνση Μητρώων της Γενικής Γραμματείας Υποδομών του Υπουργείου Υποδομών, Μεταφορών και Δικτύων.



Αν μετά την κήρυξη της έκπτωσης και πριν από την οριστικοποίησή της ο ανάδοχος εξακολουθεί να παραμελεί τις υποχρεώσεις του, η διευθύνουσα υπηρεσία μπορεί να επέμβει για την αποτροπή ενδεχόμενων κινδύνων για το έργο και εκτελεί τις απαιτούμενες προς τούτο εργασίες σε βάρος και για λογαριασμό του αναδόχου. Επίσης εκτελεί τις απαραίτητες κατεπείγουσες εργασίες μετά την οριστικοποίηση της έκπτωσης και μέχρι τον καθορισμό του τρόπου εκτέλεσης των υπολειπόμενων εργασιών, από την αρμόδια προϊσταμένη αρχή. Η εκτέλεση των εργασιών της παραγράφου αυτής γίνεται με απευθείας εντολή ανάθεσης σε άλλον εργολήπτη ή με πρόχειρο διαγωνισμό ή με αυτεπιστασία η οποία εκδίδεται από τον προϊστάμενο της διευθύνουσας υπηρεσίας.

Αν η έκπτωση καταστεί οριστική, ο ανάδοχος αποξενώνεται και αποβάλλεται αμέσως από το έργο και η εργολαβία εκκαθαρίζεται το συντομότερο δυνατό.

Κατ' εξαίρεση, μπορεί να επιτραπεί στον έκπτωτο ανάδοχο να συμπληρώσει ημιτελείς εργασίες, ώστε να καταστεί δυνατή η επιμέτρησή τους ή να εκτελέσει εργασίες προς άρση ή αποτροπή κινδύνων.

Κατά του οριστικά έκπτωτου αναδόχου επέρχονται αθροιστικά οι εξής συνέπειες, τις οποίες υποχρεούται να υλοποιήσει η Διευθύνουσα Υπηρεσία εντός μηνός από την οριστικοποίηση της έκπτωσης:

- α) Καθίσταται άμεσα απαιτητό το αναπόσβεστο μέρος της προκαταβολής προσαυξημένο με τους νόμιμους τόκους και εισπράττεται από τον κύριο του έργου με κατάπτωση ανάλογου ποσού της αντίστοιχης εγγύησης.
- β) Καταπίπτει υπέρ του κυρίου του έργου, ως ειδική ποινική ρήτρα, το σύνολο των εγγυήσεων για την καλή εκτέλεση του έργου, όπως ορίζονται στο άρθρο 72 και κατά μέγιστο μέχρι το υπολειπόμενο προς κατασκευή ποσό της σύμβασης και εφόσον ληφθεί υπόψη προς επιστροφή αρνητικός λογαριασμός.
- γ) Καταπίπτει το σύνολο των ποινικών ρητρών που προβλέπονται για την υπέρβαση της συνολικής προθεσμίας περαίωσης του έργου και για τις τμηματικές προθεσμίες. Οι ποινικές ρήτρες περιλαμβάνονται στον εκκαθαριστικό λογαριασμό της έκπτωτης εργολαβίας.

Για την εκκαθάριση της εργολαβίας καλείται ο έκπτωτος ανάδοχος να υποβάλει μέσα σε έναν (1) μήνα την επιμέτρηση των εργασιών που έχει εκτελέσει. Αν αμελήσει την υποχρέωσή του αυτή, η Διευθύνουσα Υπηρεσία προβαίνει η ίδια στη σύνταξη της επιμέτρησης ή την αναθέτει σε ιδιώτη μηχανικό, καλώντας τον έκπτωτο ανάδοχο να παραστεί. Η επιμέτρηση ελέγχεται και εγκρίνεται από τη Διευθύνουσα Υπηρεσία εντός μηνός από της υποβολής της και κοινοποιείται στον έκπτωτο ανάδοχο, ο οποίος μπορεί να υποβάλει ένσταση εντός δεκαπέντε (15) ημερών. Το ίδιο ισχύει αναλογικά και αν η επιμέτρηση συνταχθεί με επιμέλεια της διευθύνουσας υπηρεσίας. Επί της ένστασης αποφάινεται η προϊσταμένη αρχή εντός δύο (2) μηνών από την υποβολή της. Αν η επιμέτρηση ανατεθεί προς σύνταξη σε ιδιώτη μηχανικό, η σχετική δαπάνη καταβάλλεται από τις πιστώσεις του έργου με απόφαση της διευθύνουσας υπηρεσίας και περιλαμβάνεται στον εκκαθαριστικό λογαριασμό της έκπτωτης εργολαβίας. Η επιμέτρηση περιλαμβάνει μόνο ολοκληρωμένες εργασίες. Κατ' εξαίρεση ημιτελείς εργασίες και εισκομισθέντα στο εργοτάξιο υλικά περιλαμβάνονται στην επιμέτρηση, αν κατά την κρίση της υπηρεσίας είναι χρήσιμα για τον κύριο του έργου, εν όψει της προοπτικής συνέχισής του.

Στον εκκαθαριστικό λογαριασμό περιλαμβάνεται το σύνολο των ποινικών ρητρών της παρ. 10 άρθρου 160 του ν.4412/16 και κάθε άλλη εκκαθαρισμένη απαίτηση κατά του έκπτωτου αναδόχου. Αν ο εκκαθαριστικός λογαριασμός είναι αρνητικός, η διαφορά εισπράττεται, σύμφωνα με τις διατάξεις που ισχύουν για την είσπραξη των απαιτήσεων του κυρίου του έργου. Αν κατά την παραλαβή των εργασιών της έκπτωτης εργολαβίας, που διενεργείται ταυτόχρονα ως προσωρινή και οριστική, προκύψουν διαφορές στα ποσά του εκκαθαριστικού λογαριασμού, συντάσσεται νέος τελικός λογαριασμός, αλλιώς ο εκκαθαριστικός λογαριασμός ισχύει ως τελικός.

Αν, μετά την οριστικοποίηση της έκπτωσης, η προϊσταμένη αρχή αποφασίσει την ολοκλήρωση του έργου, προσκαλεί τον επόμενο κατά σειρά μειοδότη του διαγωνισμού, στον οποίο αναδείχθηκε ο έκπτωτος ανάδοχος και του προτείνει να αναλάβει αυτός το έργο ολοκλήρωσης της έκπτωτης εργολαβίας, με τους ίδιους όρους και προϋποθέσεις και βάσει της προσφοράς που υπέβαλε στο διαγωνισμό. Η σύμβαση εκτέλεσης συνάπτεται εφόσον εντός δεκαπέντε (15) ημερών από την κοινοποίηση της πρότασης περιέλθει στην προϊσταμένη αρχή έγγραφη και ανεπιφύλακτη αποδοχή της. Η άπρακτη πάροδος της προθεσμίας θεωρείται ως απόρριψη της πρότασης. Αν ο ανωτέρω μειοδότης δεν δεχθεί την πρόταση σύναψης σύμβασης, η προϊσταμένη αρχή προσκαλεί τον επόμενο κατά σειρά μειοδότη, ακολουθώντας κατά τα λοιπά την ίδια



διαδικασία. Εφόσον και αυτός απορρίψει την πρόταση, η προϊσταμένη αρχή για την ανάδειξη αναδόχου στο έργο προσφεύγει κατά την κρίση της είτε στην ανοικτή δημοπρασία είτε στη διαδικασία με διαπραγμάτευση, κατά τις οικείες διατάξεις.

Η διαδικασία της παραγράφου αυτής δεν εφαρμόζεται μόνο στην περίπτωση που η προϊσταμένη αρχή κρίνει αιτιολογημένα ότι οι παραπάνω προσφορές δεν είναι ικανοποιητικές για τον κύριο του έργου, ενώ μπορεί να εφαρμόζεται αναλογικά και σε περίπτωση ολοκλήρωσης του έργου, ύστερα από αυτοδίκαιη διάλυση της σύμβασης κατόπιν πτώχευσης του αναδόχου ή διάλυση με υπαιτιότητα του κυρίου του έργου κατά τις κείμενες διατάξεις.

### **Άρθρο 32 : Διακοπή εργασιών – Διάλυση της σύμβασης**

Η σύμβαση διαλύεται από την κοινοποίηση στον ανάδοχο διαταγής του φορέα κατασκευής του έργου για οριστική διακοπή των εργασιών, εκτός αν με τη διαταγή αυτή ορίζεται μεταγενέστερος χρόνος διάλυσης, για να εκτελεσθούν οριζόμενες στη διαταγή εργασίες.

Ο ανάδοχος μπορεί να ζητήσει τη διάλυση της σύμβασης:

α) Αν μετά την υπογραφή της σύμβασης καθυστερήσει η έναρξη των εργασιών περισσότερο από τρεις (3) μήνες με υπαιτιότητα του φορέα κατασκευής ή του κυρίου του έργου, εκτός αν στη σύμβαση ορίζεται διαφορετικά σχετικά με την έναρξη των εργασιών.

β) Αν οι εργασίες, ύστερα από την έναρξή τους, διακοπούν είτε με διαταγή είτε από υπαιτιότητα του φορέα κατασκευής ή του κυρίου του έργου για διάστημα μεγαλύτερο των τριών (3) μηνών από την κοινοποίηση της διαταγής διακοπής στην πρώτη περίπτωση ή από την υποβολή ειδικής δήλωσης του αναδόχου στη δεύτερη.

γ) Σε περίπτωση διακοπής για καθυστέρηση πληρωμών, σύμφωνα με την παρ. 9 του άρθρου 152 του ν. 4412/16, η διάλυση μπορεί να ζητηθεί μετά δίμηνο από τη δήλωση διακοπής των εργασιών.

δ) Αν η καθυστέρηση των εργασιών χωρίς υπαιτιότητα του αναδόχου υπερβεί την οριακή προθεσμία. Αν υπάρχει υπαιτιότητα του φορέα κατασκευής ή του κυρίου του έργου, για διακοπή των εργασιών, ο ανάδοχος υποβάλλει την ειδική δήλωση διακοπής των εργασιών στον προϊστάμενο της διευθύνουσας υπηρεσίας. Με τη δήλωση αυτή:

α) Καθορίζεται συγκεκριμένα η υπαιτιότητα, που αποδίδεται στον φορέα κατασκευής ή τον κύριο του έργου, η οποία προκαλεί τη διακοπή των εργασιών.

β) Δίνονται στοιχεία για τα τμήματα του έργου που έχουν κατασκευαστεί μέχρι τη διακοπή των εργασιών και για την εκτίμηση της αξίας τους.

γ) Περιγράφονται τα τμήματα του έργου που υπολείπονται για εκτέλεση και αιτιολογείται για καθένα από αυτά η έλλειψη δυνατότητας κατασκευής, λόγω της υπαιτιότητας του φορέα κατασκευής ή του κυρίου του έργου, αν πρόκειται για τέτοια περίπτωση.

Δήλωση που δεν περιλαμβάνει τα ανωτέρω στοιχεία, δεν παράγει έννομο αποτέλεσμα. Η δήλωση κοινοποιείται και στον κύριο του έργου, όταν αυτός δεν ταυτίζεται με τον φορέα κατασκευής του έργου.

Μετά την επίδοση της ειδικής δήλωσης, κατά την παρ. 3 άρθρου 161 του ν. 4412/16 η Διευθύνουσα Υπηρεσία εξακριβώνει μέσα σε δέκα πέντε (15) ημέρες τα στοιχεία της δήλωσης και εκδίδει απόφαση που αποδέχεται ή απορρίπτει το περιεχόμενο της δήλωσης.

Αν περάσει διάστημα μεγαλύτερο των τριών (3) μηνών από την υποβολή της ειδικής δήλωσης του αναδόχου, για διακοπή των εργασιών με υπαιτιότητα του φορέα κατασκευής ή του κυρίου του έργου ή δύο (2) μηνών, σε περίπτωση καθυστέρησης πληρωμών, ο ανάδοχος μπορεί να ζητήσει τη διάλυση της σύμβασης. Στην περίπτωση αυτή, τα στοιχεία των προηγούμενων παραγράφων συνεκτιμώνται για το σχηματισμό γνώμης στο αίτημα του αναδόχου.

Σε περίπτωση που ο ανάδοχος ζητήσει τη διάλυση της σύμβασης, λόγω παρέλευσης της οριακής προθεσμίας με υπαιτιότητα του φορέα κατασκευής ή του κυρίου του έργου, η απόφαση της διευθύνουσας υπηρεσίας πρέπει να κοινοποιηθεί αμελλητί στον ανάδοχο μέσα σε προθεσμία τριάντα (30) ημερών. Μέχρι



τότε, όπως και σε περίπτωση απορριπτικής απόφασης, οι εργασίες συνεχίζονται μέχρι την επίλυση της σχετικής διαφοράς, σύμφωνα με τις ισχύουσες διατάξεις.

Το δικαίωμα του αναδόχου για αίτηση διάλυσης της σύμβασης, στις περιπτώσεις που προβλέπονται από το στοιχείο α' και από το στοιχείο β' της παρ. 2 άρθρου 161 του ν. 4412/16, ασκείται μόνο μετά πάροδο τριών (3) μηνών από την υπογραφή της σύμβασης, αν σε αυτή δεν ορίζεται διαφορετικά σχετικά με την έναρξη των εργασιών ή από την κοινοποίηση της διαταγής διακοπής των εργασιών. Η αίτηση επιδίδεται με δικαστικό επιμελητή στη Διευθύνουσα Υπηρεσία και κοινοποιείται στον κύριο του έργου, όταν αυτός δεν ταυτίζεται με τον φορέα κατασκευής του έργου. Για την αίτηση αποφασίζει η Διευθύνουσα Υπηρεσία που κοινοποιεί την απόφασή της στην προϊσταμένη αρχή.

Στις περιπτώσεις που δεν προβλέπεται διαφορετικά, αν δεν εκδοθεί απόφαση μέσα σε δύο (2) μήνες από την επίδοση της αίτησης στη διευθύνουσα υπηρεσία, θεωρείται ότι η αίτηση έγινε δεκτή. Η αποδοχή της διάλυσης επέχει τη θέση της βεβαίωσης για την περαίωση των εργασιών. Στις περιπτώσεις διάλυσης της σύμβασης, ο ανάδοχος μπορεί με αίτησή του να ζητήσει να εγκριθεί η διενέργεια και της οριστικής παραλαβής μαζί με την προσωρινή, χωρίς να απαιτείται η παρέλευση του χρόνου εγγύησης, αν από τη φύση των εργασιών δεν δικαιολογείται η συντήρησή τους, ούτε απαιτείται η δοκιμασία του χρόνου.

### Άρθρο 33 : Ματαίωση διάλυσης

Σε περίπτωση που ο ανάδοχος συμφωνεί μπορεί να ματαιωθεί η διάλυση, αφού αποζημιωθεί ο ανάδοχος για τις θετικές του μόνο ζημιές που προκλήθηκαν από την καθυστέρηση της έναρξης ή τη διακοπή των εργασιών.

Για τη ματαίωση της διάλυσης, ο ανάδοχος υποβάλλει οίκοθεν ή ύστερα από πρόσκληση της υπηρεσίας σχετική αίτηση με στοιχεία υπολογισμού της αποζημίωσης που αξιώνει. Η Διευθύνουσα Υπηρεσία διαβιβάζει την αίτηση στην προϊσταμένη αρχή, με ταυτόχρονη σχετική εισήγησή της. Η προϊσταμένη αρχή συγκροτεί επιτροπή που ερευνά το βάσιμο των απαιτήσεων του αναδόχου και εκτιμά το ύψος των θετικών ζημιών που προκλήθηκαν από την καθυστέρηση της έναρξης ή τη διακοπή των εργασιών. Η επιτροπή μπορεί να ζητήσει από τον ανάδοχο πληροφορίες και συμπληρωματικά στοιχεία.

Η ματαίωση διάλυσης της σύμβασης και η σχετική αποζημίωση εγκρίνονται με απόφαση της προϊσταμένης αρχής. Η έγκριση ματαίωσης της διάλυσης γίνεται μετά από προηγούμενη γραπτή αποδοχή του ύψους της αποζημίωσης από τον ανάδοχο. Η αποζημίωση δεν μπορεί να είναι ανώτερη από αυτή που έχει εκτιμήσει η επιτροπή της προηγούμενης παραγράφου, εκτός αν πρόκειται για διόρθωση ή συμπλήρωση των στοιχείων της έκθεσης της επιτροπής. Με την έγκριση της ματαίωσης μπορεί να εγκριθούν και οι αναγκαίες προσαρμογές στις προθεσμίες του έργου.



Με τη συγχρηματοδότηση  
της Ευρωπαϊκής Ένωσης



## ΚΕΦΑΛΑΙΟ Γ' – ΣΥΜΠΛΗΡΩΜΑΤΙΚΟΙ ΟΡΟΙ

### Άρθρο 34 : Μητρώο έργου

Ο Ανάδοχος είναι υποχρεωμένος να συντάξει το Μητρώο του έργου που θα εκτελεστεί, όπως αυτό θα κατασκευαστεί τελικά, σύμφωνα με όσα αναφέρονται παρακάτω.

#### Σχέδια

Λεπτομερή σχέδια με την ένδειξη ΟΠΩΣ ΚΑΤΑΣΚΕΥΑΣΤΗΚΕ: γενική οριζοντιογραφία, μηκοτομές και διατομές οδοποιίας, αρχιτεκτονικά και στατικά σχέδια και σχέδια ηλεκτρομηχανολογικών εγκαταστάσεων όλων των κατασκευών και σχέδια εργασιών πρασίνου

#### Τεύχη

-Τεύχος τεχνικής έκθεσης που θα αναφέρεται στις δυσχέρειες που ανέκυψαν κατά την κατασκευή, σε ειδικά τεχνικά χαρακτηριστικά του έργου, στις ανάγκες μελλοντικής συντήρησης, στον απολογισμό ποσοτήτων και κόστους του έργου, όπως επίσης και σε κάθε άλλο στοιχείο που κατά την κρίση της Υπηρεσίας θα μπορούσε, μελλοντικά, να χρησιμεύσει στο έργο.

-Θα ληφθούν και θα εκτυπωθούν κατά τα διάφορα στάδια εκτέλεσης του έργου έγχρωμες διαφάνειες και φωτογραφίες που θα τοποθετηθούν σε ξεχωριστό, ευπαρουσίαστο τεύχος.

-Στο εξώφυλλο των τευχών θα εκτυπωθεί ο τίτλος του έργου, σύμφωνα με υπόδειγμα που θα εγκριθεί από τη Διευθύνουσα Υπηρεσία.

Συνολικά, θα υποβληθούν τέσσερις (2) σειρές τευχών και σχεδίων του μητρώου του έργου, τοποθετημένες σε ξεχωριστές ευπαρουσίαστες θήκες.

Τα παραπάνω θα παραδίδονται και σε ηλεκτρονική μορφή (σχέδια AutoCad, word, excel κλπ) τα οποία θα είναι αριθμημένα και θα φέρουν τα εξής:

- α) Το όνομα της Αναδόχου Εταιρίας ή Κοινοπραξίας
- β) Το Τίτλο των παραδοτέων
- γ) Τη θέση του κατασκευασθέντος τμήματος
- δ) τα περιεχόμενα των ηλεκτρονικών μέσων ηλεκτρονικά (σε μορφή αρχείου κειμένου) και σε έντυπη μορφή.

#### Υποχρέωση υποβολής του Μητρώου - Αμοιβή

Για το παραπάνω μητρώο δεν θα καταβληθεί αμοιβή στον Ανάδοχο, γιατί θεωρείται ότι η δαπάνη του περιλαμβάνεται ανηγμένα στις τιμές μονάδας της προσφοράς του Αναδόχου. Η σύνταξη του μητρώου του έργου αποτελεί τμήμα της εργολαβίας.

Επίσης ο ανάδοχος πρέπει να συντάξει φάκελο προεκτίμησης της δαπάνης τακτικής συντήρησης και λειτουργίας με βάση το μητρώο του έργου και εγχειρίδια λειτουργίας και συντήρησης, που αφορούν σε φθορές λόγω συνήθους χρήσης του έργου ( παρ. 8, άρθρου 170 του ν. 4412/2016).

Η εργολαβία δεν θεωρείται ότι έχει περαιωθεί, αν δεν υποβληθεί, το παραπάνω μητρώο και θα συνοδεύει τις τελικές επιμετρήσεις του έργου για τη διενέργεια της προσωρινής παραλαβής.



Με τη συγχρηματοδότηση  
της Ευρωπαϊκής Ένωσης



### Άρθρο 35 : Απαιτούμενα μέτρα ασφάλειας και υγείας στο εργοτάξιο

1. Ο ανάδοχος έχει την υποχρέωση για την τήρηση των διατάξεων της εργατικής νομοθεσίας, των διατάξεων και κανονισμών για την πρόληψη ατυχημάτων στο προσωπικό του, ή στο προσωπικό του φορέα του έργου, ή σε οποιονδήποτε τρίτο, ώστε να εξαλειφονται ή να ελαχιστοποιούνται οι κίνδυνοι ατυχημάτων ή επαγγελματικών ασθενειών κατά την φάση κατασκευής του έργου: ΠΔ 305/96 (άρθ. 7-9), Ν. 3850/10\*\* (άρθ. 42), Ν. 4412/2016 (άρθ. 138 παρ.7).

#### 2. Στα πλαίσια της ευθύνης του, ο ανάδοχος υποχρεούται :

α. Να εκπονεί κάθε σχετική μελέτη (στατική ικριωμάτων, μελέτη προσωρινής σήμανσης έργων κλπ.) και να λαμβάνει όλα τα σχετικά μέτρα Ν. 4412/2016 (άρθ. 138 παρ.7).

β. Να λαμβάνει μέτρα προστασίας σύμφωνα με την ισχύουσα νομοθεσία στο Σχέδιο Ασφάλειας και Υγείας (ΣΑΥ), όπως αυτό ρυθμίζεται με τις αποφάσεις του (τ.) ΥΠΕΧΩΔΕ : ΔΙΠΑΔ/οικ.177/2-3-01, ΔΕΕΠΠ/85/14-5-01 και ΔΙΠΑΔ/οικ889/27-11-02, στο χρονοδιάγραμμα των εργασιών, καθώς και τις ενδεχόμενες τροποποιήσεις ή άλλες αναγκαίες αναπροσαρμογές των μελετών κατά τη φάση της μελέτης και της κατασκευής του έργου: άρθ. 138 παρ.7 του Ν.4412/2016.

γ. Να επιβλέπει ανελλιπώς την ορθή εφαρμογή των μέτρων ασφάλειας και υγείας των εργαζομένων, να τους ενημερώνει / εκπαιδεύει για την αναγκαιότητα της τήρησης των μέτρων αυτών κατά την εργασία, να ζητά τη γνώμη τους και να διευκολύνει τη συμμετοχή τους σε ζητήματα ασφάλειας και υγείας : ΠΔ 1073/81 (άρθ. 111), ΠΔ 305/96 (άρθ. 10,11), Ν.3850/10 (άρθ. 42- 49).

Για την σωστή εφαρμογή της παρ. γ στους αλλοδαπούς εργαζόμενους, είναι αυτονόητο ότι η γνώση από αυτούς της ελληνικής γλώσσας κρίνεται απαραίτητη ώστε να μπορούν να κατανοούν την αναγκαιότητα και τον τρόπο εφαρμογής των μέτρων ασφάλειας και υγείας (εκτός ειδικών περιπτώσεων όπου τμήμα ή όλο το έργο έχει αναλάβει να κατασκευάσει ξένη εξειδικευμένη εταιρεία).

#### 3. Σύμφωνα με τα προαναφερόμενα της παρ. 2, ο ανάδοχος υποχρεούται να τηρεί τα ακόλουθα :

##### 3.1 Εκ των προτέρων γνωστοποίηση - Σχέδιο Ασφάλειας Υγείας ( ΣΑΥ ) - Φάκελος Ασφάλειας Υγείας (ΦΑΥ) και συγκεκριμένα :

α. Να διαβιβάσει στην αρμόδια επιθεώρηση εργασίας πριν από την έναρξη των εργασιών, την εκ των προτέρων γνωστοποίηση, προκειμένου για εργοτάξιο με προβλεπόμενη διάρκεια εργασιών που θα υπερβαίνει τις 30 εργάσιμες ημέρες και στο οποίο θα ασχολούνται ταυτόχρονα περισσότεροι από 20 εργαζόμενοι ή ο προβλεπόμενος όγκος εργασίας θα υπερβαίνει τα 500 ημερομίσθια : ΠΔ 305/96 (άρθ. 3 παρ. 12 και 13). Η γνωστοποίηση καταρτίζεται σύμφωνα με το παράρτημα ΙΙΙ του άρθρου 12 του ΠΔ 305/96.

β. Να ακολουθήσει τις υποδείξεις / προβλέψεις του ΣΑΥ το οποίο αποτελεί τμήμα της τεχνικής μελέτης του έργου (οριστικής ή εφαρμογής) σύμφωνα με το Π.Δ. 305/96 (άρθ. 3 παρ.8) και την ΥΑ ΔΕΕΠΠ/οικ/85/2001 του (τ.) ΥΠΕΧΩΔΕ η οποία ενσωματώθηκε στο Ν.4412/2016 άρθ. 138 παρ.7.-

γ. Να συντάξει ΣΑΥ για το έργο σύμφωνα με το ΣΑΥ της μελέτης και την κείμενη νομοθεσία και - σύμφωνα με την μεθοδολογία που θα εφαρμόσει στο έργο ανάλογα με την κατασκευαστική του δυσκολία, τις ιδιαιτερότητές του, κλπ (μέθοδος κατασκευής, ταυτόχρονη εκτέλεση φάσεων εργασιών, πολιτική ασφάλειας, οργάνωση, εξοπλισμός, κλπ). και να το υποβάλει στην Υπηρεσία εντός τριάντα (30) ημερολογιακών ημερών από την υπογραφή της σύμβασης

δ. Να αναπροσαρμόσει το ΣΑΥ ώστε να περιληφθεί σε αυτό εργασίες που θα προκύψουν λόγω τροποποίησης της εγκεκριμένης μελέτης και για τις οποίες θα απαιτηθούν τα προβλεπόμενα από την ισχύουσα νομοθεσία, μέτρα ασφάλειας και υγείας : ΠΔ 305/96 (άρθ. 3 παρ.9) και ΥΑ ΔΙΠΑΔ/οικ/889/2002 (παρ.2.9) του (τ.) ΥΠΕΧΩΔΕ η οποία ενσωματώθηκε στο Ν.4412/2016 άρθ. 138 παρ.7.



Με τη συγχρηματοδότηση  
της Ευρωπαϊκής Ένωσης



ε. Να τηρήσει το ΣΑΥ στο εργοτάξιο, κατά την εκτέλεση του έργου : ΠΔ 305/96 (άρθ. 3 παρ.10) και ΥΑ ΔΙΠΑΔ/οικ/889/2002 (παρ. 2.9Δ) του (τ.)ΥΠΕΧΩΔΕ και να τα έχει στη διάθεση των ελεγκτικών αρχών.

στ. Μετά την περαίωση των εργασιών μέσα σε δύο (2) μήνες υποβάλλεται από τον ανάδοχο η τελική επιμέτρηση και το μητρώο του έργου που περιλαμβάνει και το ΦΑΥ του έργου, το οποίο θα συνταχθεί από τον ανάδοχο σύμφωνα με την κείμενη νομοθεσία

ζ. Συμπληρωματικές αναφορές στο Σχέδιο Ασφάλειας Υγείας (ΣΑΥ) και στο Φάκελο Ασφάλειας Υγείας (ΦΑΥ).

Το ΣΑΥ αποσκοπεί στην πρόληψη και στον περιορισμό των κινδύνων για τους εργαζόμενους και για τα άλλα εμπλεκόμενα μέρη που παρευρίσκονται στο εργοτάξιο κατά τη διάρκεια κατασκευής του έργου.

Αντίστοιχα ο ΦΑΥ αποσκοπεί στην πρόληψη και στον περιορισμό των κινδύνων για όσους μελλοντικά ασχοληθούν με τη συντήρηση ή την επισκευή του έργου.

1. Το περιεχόμενο των ΣΑΥ και ΦΑΥ αναφέρεται στο ΠΔ 305/96 (αρθ.3 παρ. 5- 7) και στις ΥΑ : ΔΙΠΑΔ/οικ/177/2001 (άρθ. 3) και ΔΙΠΑΔ/οικ/889/2002 (παρ.2.9) του (τ.) ΥΠΕΧΩΔΕ οι οποίες ενσωματώθηκαν στο Ν.4412/2016 άρθ. 138 παρ.7.

2. Η υποχρέωση εκπόνησης ΣΑΥ προβλέπεται σύμφωνα με το ΠΔ 305/96 (άρθ. 3 παρ.4), όταν:

α. Απαιτείται Συντονιστής στη φάση της μελέτης, δηλ. όταν θα απασχοληθούν περισσότερα του ενός συνεργεία στην κατασκευή.

β. Οι εργασίες που πρόκειται να εκτελεστούν ενέχουν ιδιαίτερους κινδύνους: Π.Δ.305/96 (άρθ. 12 παράρτημα ΙΙ).

γ. Απαιτείται εκ των προτέρων γνωστοποίηση στην αρμόδια επιθεώρηση εργασίας.

δ. Για την έναρξη των οικοδομικών εργασιών, επιβάλλεται με ευθύνη του κυρίου ή του έχοντος νόμιμο δικαίωμα: θεώρηση του σχεδίου υγείας (ΣΑΥ) του έργου από την αρμόδια Επιθεώρηση Εργασίας σύμφωνα με το άρθρο 7 παρ.1 εδάφιο α΄ του Ν 4030/2011 (ΦΕΚ 249/Α/25-11-2011) και την αρ. πρωτ. 10201/27-3-2012 εγκύκλιο του Ειδ. Γραμματέα του Σ.ΕΠ.Ε.

3. Ο ΦΑΥ καθιερώνεται ως απαραίτητο στοιχείο για την προσωρινή και την οριστική παραλαβή κάθε Δημόσιου Έργου : ΥΑ ΔΕΕΠΠ/οικ. 433/2000 του (τ.) ΥΠΕΧΩΔΕ, η οποία ενσωματώθηκε στο Ν.4412/2016 άρθ.(170 και 172).

4. Μετά την αποπεράτωση του έργου, ο ΦΑΥ φυλάσσεται με ευθύνη του Κυρίου του Έργου και το συνοδεύει καθ' όλη τη διάρκεια της ζωής του : ΠΔ 305/96 (αρθ.3 παρ.11) και ΥΑ ΔΙΠΑΔ/οικ/889/2002 (παρ.2.9Δ) του (τ.) ΥΠΕΧΩΔΕ.

5. Διευκρινίσεις σχετικά με την εκπόνηση του ΣΑΥ και την κατάρτιση του ΦΑΥ περιλαμβάνονται στην ΕΓΚΥΚΛΙΟ 6 με αρ. πρωτ. ΔΙΠΑΔ/οικ/215/31-3-2008 του (τ.) ΥΠΕΧΩΔΕ.

### 3.2 Ανάθεση καθηκόντων σε τεχνικό ασφαλείας, γιατρό εργασίας – τήρηση στοιχείων ασφαλείας και υγείας

Ο ανάδοχος υποχρεούται :

α. Να αναθέσει καθήκοντα τεχνικού ασφαλείας αν στο έργο απασχολήσει λιγότερους από 50 εργαζόμενους σύμφωνα με το Ν. 3850/10 (άρθ. 8 παρ.1 και άρθ. 12 παρ.4).

β. Να αναθέσει καθήκοντα τεχνικού ασφαλείας και ιατρού εργασίας, αν απασχολήσει στο έργο 50 και άνω εργαζόμενους, σύμφωνα με το Ν.3850/10 (άρθ. 8 παρ.2 και άρθ. 4 έως 25).

γ. Τα παραπάνω καθήκοντα μπορεί να ανατεθούν σε εργαζόμενους στην επιχείρηση ή σε άτομα εκτός της επιχείρησης ή να συναφθεί σύμβαση με τις Εξωτερικές Υπηρεσίες Προστασίας και Πρόληψης ή να συνδυαστούν αυτές οι δυνατότητες.

Η ανάθεση καθηκόντων σε άτομα εντός της επιχείρησης γίνεται εγγράφως από τον ανάδοχο και αντίγραφο της κοινοποιείται στην τοπική Επιθεώρηση Εργασίας, συνοδεύεται δε απαραίτητα από αντίστοιχη δήλωση αποδοχής : Ν.3850/10 (άρθ. 9).



Με τη συγχρηματοδότηση της Ευρωπαϊκής Ένωσης



δ. Στα πλαίσια των υποχρεώσεων του αναδόχου καθώς και των : τεχνικού ασφαλείας και ιατρού εργασίας, εντάσσεται και η υποχρεωτική τήρηση στο εργοτάξιο, των ακόλουθων στοιχείων :

1. Γραπτή εκτίμηση προς τον ανάδοχο, από τους τεχνικό ασφαλείας και ιατρό εργασίας, των υφισταμένων κατά την εργασία κινδύνων για την ασφάλεια και την υγεία, συμπεριλαμβανομένων εκείνων που αφορούν ομάδες εργαζομένων που εκτίθενται σε ιδιαίτερους κινδύνους Ν.3850/10 (άρθ. 43 παρ. 1 α και παρ.3-8).

2. Βιβλίο υποδείξεων τεχνικού ασφαλείας και γιατρού εργασίας στο οποίο θα αναγράφουν τις υποδείξεις τους ο Τεχνικός ασφαλείας και ο γιατρός εργασίας Ν.3850/10 (αρ.14 παρ.1 και αρ.17 παρ.1).

Ο ανάδοχος υποχρεούται να λαμβάνει ενυπόγραφα γνώση των υποδείξεων αυτών.

Το βιβλίο υποδείξεων τεχνικού ασφαλείας και γιατρού εργασίας σεληδομετρείται και θεωρείται από την αρμόδια επιθεώρηση εργασίας.

Αν ο ανάδοχος διαφωνεί με τις γραπτές υποδείξεις και συμβουλές του τεχνικού ή του ιατρού εργασίας (Ν.3850/10 άρθ. 20 παρ.4 ), οφείλει να αιτιολογεί τις απόψεις του και να τις κοινοποιεί και στην Επιτροπή Υγείας και Ασφάλειας (Ε.Υ.Α.Ε) ή στον εκπρόσωπο των εργαζομένων των οποίων η σύσταση και οι αρμοδιότητες προβλέπονται από τα άρθρα 4 και 5 του Ν.3850/10.

Σε περίπτωση διαφωνίας η διαφορά επιλύεται από τον επιθεωρητή εργασίας και μόνο.

3. Βιβλίο ατυχημάτων στο οποίο θα περιγράφεται η αιτία και η περιγραφή του ατυχήματος και να το θέτει στη διάθεση των αρμόδιων αρχών Ν.3850/10 (άρθ. 43 παρ.2β).

Τα μέτρα που λαμβάνονται για την αποτροπή επανάληψης παρόμοιων ατυχημάτων, καταχωρούνται στο βιβλίο υποδείξεων τεχνικού ασφαλείας.

Ο ανάδοχος οφείλει να αναγγέλλει στις αρμόδιες επιθεωρήσεις εργασίας, στις πλησιέστερες αστυνομικές αρχές και στις αρμόδιες υπηρεσίες του ασφαλιστικού οργανισμού στον οποίο υπάγεται ο εργαζόμενος όλα τα εργατικά ατυχήματα εντός 24 ωρών και εφόσον πρόκειται περί σοβαρού τραυματισμού ή θανάτου, να τηρεί αμετάβλητα όλα τα στοιχεία που δύναται να χρησιμεύσουν για εξακρίβωση των αιτιών του ατυχήματος Ν.3850/10 (αρ.43 παρ.2α).

4. Κατάλογο των εργατικών ατυχημάτων που είχαν ως συνέπεια για τον εργαζόμενο ανικανότητα εργασίας μεγαλύτερη των τριών εργάσιμων ημερών Ν.3850/10 (άρθ. 43 παρ.2γ).

5. Ιατρικό φάκελο κάθε εργαζόμενου Ν 3850/10 (άρθ. 18 παρ.9).

### 3.3 Ημερολόγιο Μέτρων Ασφάλειας (HMA)

Ο ανάδοχος υποχρεούται να τηρεί στο εργοτάξιο Ημερολόγιο Μέτρων Ασφάλειας (HMA), όταν απαιτείται εκ των προτέρων γνωστοποίηση στην αρμόδια επιθεώρηση εργασίας, πριν την έναρξη των εργασιών στο εργοτάξιο σύμφωνα με το ΠΔ 305/96 (αρ.3 παρ.14) σε συνδυασμό με την Υ.Α 130646/1984 του (τ.) Υπουργείου Εργασίας.

Το HMA θεωρείται, σύμφωνα με την παραπάνω Υ.Α, από τις κατά τόπους Δ/σεις, Τμήματα ή Γραφεία Επιθεώρησης Εργασίας και συμπληρώνεται από τους επιβλέποντες μηχανικούς του αναδόχου και της Δ/νουςας Υπηρεσίας, από τους υπόχρεους για την διενέργεια των τακτικών ελέγχων ή δοκιμών για ό,τι αφορά τα αποτελέσματα των ελέγχων ή δοκιμών, από το αρμόδιο όργανο ελέγχου όπως ο επιθεωρητής εργασίας, κλπ : ΠΔ 1073/81 (αρ.113 ), Ν.1396/83 (αρθ.8) και την Εγκύκλιο 27 του (τ.) ΥΠΕΧΩΔΕ με αρ. πρωτ. ΔΕΕΠΠ/208 / 12-9-2003.

### 3.4 Συσχετισμός Σχεδίου Ασφάλειας Υγείας (ΣΑΥ) και Ημερολογίου Μέτρων Ασφάλειας (HMA)

Για την πιστή εφαρμογή του ΣΑΥ κατά την εξέλιξη του έργου, πρέπει αυτό να συσχετίζεται με το Η.Μ.Α. Στα πλαίσια του συσχετισμού αυτού, να σημειώνεται στο Η.Μ.Α. κάθε αναθεώρηση και εμπλουτισμός του ΣΑΥ και επίσης σε ειδική στήλη του, να γίνεται παραπομπή των αναγραφόμενων υποδείξεων /



διαπιστώσεων στην αντίστοιχη σελίδα του ΣΑΥ. Με τον τρόπο αυτό διευκολύνεται και επιτυγχάνεται ο στόχος της πρόληψης του ατυχήματος.

#### 4. Απαιτούμενα μέτρα ασφάλειας και υγείας κατά την εκτέλεση όλων των εργασιών στο εργοτάξιο.

##### 4.1 Προετοιμασία εργοταξίου - Μέτρα Ατομικής Προστασίας (ΜΑΠ)

Ο ανάδοχος υποχρεούται να τηρεί στο εργοτάξιο, κατά την εκτέλεση όλων των εργασιών, τα παρακάτω μέτρα ασφάλειας και υγείας :

- α. Την ευκρινή και εμφανή σήμανση και περιφράξη του περιβάλλοντα χώρου του εργοταξίου με ιδιαίτερη προσοχή στη σήμανση και περιφράξη των επικίνδυνων θέσεων : ΠΔ 105/95, ΠΔ 305/96 (αρ.12 παραρτ. IV μέρος Α, παρ. 18.1).
- β. Τον εντοπισμό και τον έλεγχο προϋπαρχουσών της έναρξης λειτουργίας του εργοταξίου ηλεκτρικών εγκαταστάσεων και εκτροπή τυχόν υπαρχόντων εναερίων ηλεκτροφόρων αγωγών έξω από το εργοτάξιο, ώστε να παρέχεται προστασία στους εργαζόμενους από τον κίνδυνο ηλεκτροπληξίας : ΠΔ 1073/81 (αρ.75-79), ΠΔ 305/96 (αρ.12 παραρτ. IV μέρος Β, τμήμα ΙΙ, παρ.2).
- γ. Τη σήμανση των εγκαταστάσεων με ειδικούς κινδύνους (αγωγοί ατμών θερμών, υγρών ή αερίων κλπ) και τα απαιτούμενα μέτρα προστασίας των εργαζομένων από τους κινδύνους των εγκαταστάσεων αυτών : Π Δ 1073/81 (αρ.92 - 95), ΠΔ 305/96 (αρ.12, παραρτ. IV μέρος Α, παρ.6).
- δ. Τη λήψη μέτρων αντιμετώπισης εκτάκτων καταστάσεων όπως : κατάρτιση σχεδίου διαφυγής - διάσωσης και εξόδων κινδύνου, πυρασφάλεια, εκκένωση χώρων από τους εργαζόμενους, πρόληψη - αντιμετώπιση πυρκαγιών & επικίνδυνων εκρήξεων ή αναθυμιάσεων, ύπαρξη πυροσβεστήρων, κλπ. : ΠΔ 1073/81 (αρθ.92-96), ΠΔ 305/96 (αρ.12, παραρτ. IV μέρος Α, παρ.3, 4, 8-10), Ν.3850/10 (αρ.30, 32, 45).
- ε. Την εξασφάλιση παροχής πρώτων βοηθειών, χώρων υγιεινής και υγειονομικού εξοπλισμού (ύπαρξη χώρων πρώτων βοηθειών, φαρμακείου, αποχωρητηρίων, νιπτήρων, κλπ) : ΠΔ 1073/81 (αρ.109,110), Ν.1430/84 (αρ.17,18), ΠΔ 305/96 (αρ.12 παράρτ. IV μέρος Α, παρ.13, 14).
- στ. Την εξασφάλιση της δωρεάν χορήγησης Μέσων Ατομικής Προστασίας (ΜΑΠ) στους εργαζόμενους όπως : προστατευτικά κράνη, μπότες ασφαλείας, φωσφορίζοντα γιλέκα, ολόσωμες ζώνες ασφαλείας, γυαλιά, κλπ, εφόσον τους ενημερώσει εκ των προτέρων σχετικά με τους κινδύνους από τους οποίους τους προστατεύει ο εξοπλισμός αυτός και τους δώσει σαφείς οδηγίες για τη χρήση του : Π.Δ. 1073/81(αρ.102-108), Ν.1430/84 (αρ.16-18), ΚΥΑ Β.4373/1205/93 και οι τροποπ. αυτής ΚΥΑ 8881/94 και Υ.Α. οικ.Β.5261/190/97, Π.Δ. 396/94, Π.Δ. 305/96 (αρ.9,παρ.γ).

##### 4.2 Εργοταξιακή σήμανση – σηματοδότηση, συστήματα ασφαλείας, φόρτωση - εκφόρτωση – αναπόθεση υλικών, θόρυβος, φυσικοί, χημικοί παράγοντες κλπ

Ο ανάδοχος υποχρεούται :

- α. Να προβεί στην κατάλληλη σήμανση και σηματοδότηση, με σκοπό την ασφαλή διέλευση των πεζών και των οχημάτων από την περιοχή κατασκευής του έργου, σύμφωνα με :
  - Την Υ.Α αριθ. ΔΜΕΟ/Ο/613/16-2-2011 του τ.ΥΠΟΜΕΔΙ: «Οδηγίες Σήμανσης Εκτελούμενων Έργων» (ΟΜΟΕ-ΣΕΕΟ, τεύχος 7)
  - Τη ΚΥΑ αριθ.6952/14-2-2011 του τ.ΥΠΕΚΑ και τ.ΥΠΟΜΕΔΙ «Υποχρεώσεις και μέτρα για την ασφαλή διέλευση των πεζών κατά την εκτέλεση εργασιών σε κοινόχρηστους χώρους πόλεων και οικισμών που προορίζονται για την κυκλοφορία πεζών »
  - Τις διατάξεις του Κώδικα Οδικής Κυκλοφορίας : Ν.2696/99 (αρθ.9 – 11 και άρθ. 52 ) και την τροπ. αυτού : Ν.3542/07 (αρθ.7-9 και άρθ. 46).



β. Να τηρεί τις απαιτήσεις ασφάλειας που αφορούν σε εργασίες εναπόθεσης υλικών στις οδούς, κατάληψης τμήματος οδού και πεζοδρομίου : Ν. 2696/99 (άρθ. 47, 48) και η τροπ. αυτού: Ν. 3542/07 (άρθ. 43,44).

γ. Να συντηρεί και να ελέγχει τακτικά τη λειτουργία των συστημάτων ασφαλείας και να τηρεί τις απαιτήσεις ασφάλειας των ηλεκτρικών εγκαταστάσεων, των φορητών ηλεκτρικών συσκευών, των κινητών προβολέων, των καλωδίων τροφοδοσίας, των εγκαταστάσεων φωτισμού εργοταξίου, κλπ : ΠΔ 1073/81 (αρ.75-84), ΠΔ 305/96 (άρθ. 8.δ και άρθ. 12, παραρτ.IV μέρος Α, παρ.2), Ν.3850/10 (άρθ. 31,35).

δ. Να προβεί στα απαραίτητα μέτρα ασφάλειας που αφορούν σε εργασίες φόρτωσης, εκφόρτωσης, αποθήκευσης, στοίβασης, ρίψης και μεταφοράς υλικών και άλλων στοιχείων : ΠΔ 216/78, ΠΔ 1073/81 (άρθ. 85-91), ΚΥΑ 8243/1113/91 (άρθ. 8), ΠΔ 305/96 [άρθ. 8 (γ, ε, στ, ζ) και αρθ.12 παραρτ. IV μέρος Α παρ.11 και μέρος Β τμήμα ΙΙ παρ.4], Ν.2696/99 (αρ.32) και η τροπ. αυτού : Ν. 3542/07 (αρ.30).

ε. Να τηρεί μέτρα προστασίας των εργαζομένων που αφορούν :

α) κραδασμούς : ΠΔ 176/05, β) θόρυβο : ΠΔ 85/91, ΠΔ 149/06, γ) προφυλάξεις της οσφυϊκής χώρας και της ράχης από χειρωνακτική διακίνηση φορτίων : ΠΔ 397/94, δ) προστασία από φυσικούς, χημικούς και βιολογικούς παράγοντες : Ν.3850/10 (άρθ. 36-41), ΠΔ 82/10.

#### 4.3 Μηχανήματα έργων / Εξοπλισμοί εργασίας - αποδεικτικά στοιχεία αυτών.

Οι εξοπλισμοί εργασίας χαρακτηρίζονται και κατατάσσονται ως μηχανήματα έργων ΠΔ 304/00 (αρ.2).

α. Ο ανάδοχος οφείλει να ελέγχει τη σωστή λειτουργία και τον χειρισμό των μηχανημάτων (χωματουργικών και διακίνησης υλικών), των ανυψωτικών μηχανημάτων, των οχημάτων, των εγκαταστάσεων, των μηχανών και του λοιπού εξοπλισμού εργασίας (ζώνες ασφαλείας με μηχανισμό ανόδου και καθόδου, κυλιόμενα ικριώματα, φορητές κλίμακες, κλπ ) : ΠΔ 1073/81 (αρ.17, 45-74 ), Ν 1430/84 (άρθ. 11-15), ΠΔ 31/90, ΠΔ 499/91, ΠΔ 395/94 και οι τροπ. αυτού: ΠΔ 89/99, ΠΔ 304/00 και ΠΔ 155/04, ΠΔ 105/95 (παραρτ. ΙΧ), ΠΔ 305/96 (αρ.12 παραρτ. IV μέρος Β τμήμα ΙΙ παρ.7 - 9), ΚΥΑ 15085/593/03, ΚΥΑ αρ.Δ13ε/4800/03, ΠΔ 57/10, Ν.3850/10 (αρ. 34, 35).

β. Τα μηχανήματα έργων σύμφωνα με το ΠΔ 305/96 (άρθ. 12 παραρτ. IV, μέρος Β', τμήμα ΙΙ, παρ.7.4 και 8.5) και το ΠΔ 304/00 (αρ.2), πρέπει να συνοδεύονται από τα εξής στοιχεία :

1. Πινακίδες αριθμού κυκλοφορίας
2. Άδεια κυκλοφορίας
3. Αποδεικτικά στοιχεία ασφάλισης.
4. Αποδεικτικά πληρωμής τελών κυκλοφορίας (χρήσης)
5. Άδειες χειριστών μηχανημάτων σύμφωνα με το ΠΔ 305/96 (άρθ. 12, παραρτ. IV, μέρος Β', τμήμα ΙΙ, παρ. 8.1.γ και 8.2) και το ΠΔ 89/99 (παραρτ. ΙΙ, παρ.2.1). Σημειώνεται ότι η άδεια χειριστού μηχανήματος συνοδεύει τον χειριστή.
6. Βεβαίωση ασφαλούς λειτουργίας του εξοπλισμού εργασίας (ορθή συναρμολόγηση - εγκατάσταση, καλή λειτουργία) και αρχείο συντήρησης αυτού στο οποίο θα καταχωρούνται τα αποτελέσματα των ελέγχων σύμφωνα με το ΠΔ 89/99 (άρθ. 4α παρ.3 και 6).
7. Πιστοποιητικό επανελέγχου ανυψωτικού μηχανήματος, οδηγίες χρήσης, συντήρησης και αντίστοιχο βιβλίο συντήρησης και ελέγχων αυτού σύμφωνα με την ΚΥΑ 15085/593/03 (άρθ. 3 και άρθ. 4. παρ.7)



Με τη συγχρηματοδότηση  
της Ευρωπαϊκής Ένωσης



**5. Νομοθετήματα που περιέχουν πρόσθετα απαιτούμενα μέτρα ασφάλειας και υγείας στο εργοτάξιο, τα οποία τηρούνται κατά περίπτωση, ανάλογα με το είδος των εργασιών του εκτελούμενου έργου.**

Ο ανάδοχος υποχρεούται να τηρεί στο εργοτάξιο, πέρα από τα προαναφερόμενα, πρόσθετα απαιτούμενα μέτρα ασφάλειας και υγείας, κατά περίπτωση, ανάλογα με το είδος των εργασιών του εκτελούμενου έργου.

Τα εν λόγω απαιτούμενα μέτρα αναφέρονται στα παρακάτω νομοθετήματα :

**5.1 Εκσκαφές (θεμελίων, τάφρων, φρεάτων, κλπ), Αντιστηρίξεις :**

N. 495/76, ΠΔ 413/77, ΠΔ 1073/81 (αρ.2-17, 40-42 ), ΥΑ αρ. 3046/304/89 (αρ.8- ασφάλεια και αντοχή κτιρίων, παρ.4), ΚΥΑ 3329/89 και η τροπ. αυτής : ΥΑ Φ.28/18787/1032/00, N. 2168/93, ΠΔ 396/94 (αρ.9 παρ.4 παραρτ. ΙΙΙ), ΥΑ 3009/2/21-γ/94, ΥΑ 2254/230/Φ.6.9/94 και οι τροπ. αυτής : ΥΑ Φ.6.9/13370/1560/95 και ΥΑ Φ.6.9/25068/1183/96, ΠΔ 455/95 και η τροπ. αυτού : ΠΔ 2/06, ΠΔ 305/96 (αρ. 12, παραρτ. ΙV μέρος Β τμήμα ΙΙ παρ. 10 ).

**5.2 Ικριώματα και κλίμακες, Οδοί κυκλοφορίας – ζώνες κινδύνου, Εργασίες σε ύψος, Εργασίες σε στέγες**

ΠΔ 778/80, ΠΔ 1073/81 (αρ.34-44), N.1430/84 (αρ. 7-10), ΚΥΑ 16440/Φ.10.4/445/93, ΠΔ 396/94 (αρ.9 παρ.4 παραρτ. ΙΙΙ), ΠΔ 155/04, ΠΔ 305/96 (αρ. 12, παραρτ.ΙV μέρος Α παρ.1, 10 και μέρος Β τμήμα ΙΙ παρ.4-6,14 ).

**5.3 Εργασίες συγκόλλησης, οξυγονοκοπής & λοιπές θερμές εργασίες**

ΠΔ 95/78, ΠΔ 1073/81 (αρ.96, 99, 104, 105 ), ΠΔ 70/90 (αρ.15), ΠΔ 396/94 (αρ.9 παρ.4 παραρτ. ΙΙΙ), Πυροσβεστική Διάταξη 7 Ατόφ.7568 Φ.700.1/96, ΚΥΑ αρ.οικ.16289/330/99.

**5.4 Κατασκευή δομικών έργων**

ΠΔ 778/80, ΠΔ 1073/81 (αρ.26- 33, αρ.98), ΥΑ 3046/304/89, ΠΔ 396/94 (αρ.9 παρ.4 παραρτ. ΙΙΙ), ΠΔ 305/96 (αρ.12 παραρτ. ΙV μέρος Β τμήμα ΙΙ παρ. 12).

**6.Ακολουθεί κατάλογος με τα νομοθετήματα και τις κανονιστικές διατάξεις που περιλαμβάνουν τα απαιτούμενα μέτρα ασφάλειας και υγείας στο εργοτάξιο**

**ΚΑΤΑΛΟΓΟΣ ΝΟΜΟΘΕΤΗΜΑΤΩΝ ΚΑΙ ΚΑΝΟΝΙΣΤΙΚΩΝ ΔΙΑΤΑΞΕΩΝ:  
«ΑΠΑΙΤΟΥΜΕΝΑ ΜΕΤΡΑ ΑΣΦΑΛΕΙΑΣ ΚΑΙ ΥΓΕΙΑΣ ΣΤΟ ΕΡΓΟΤΑΞΙΟ»**

<b>A. ΝΟΜΟΙ</b>		<b>Γ. ΥΠΟΥΡΓΙΚΕΣ ΑΠΟΦΑΣΕΙΣ</b>	
N. 495/76	ΦΕΚ 337/A/76	ΥΑ 130646/84	ΦΕΚ 154/B/84
N. 1396/83	ΦΕΚ 126/A/83	ΚΥΑ 3329/89	ΦΕΚ 132/B/89
N. 1430/84	ΦΕΚ 49/A/84	ΚΥΑ 8243/1113/91	ΦΕΚ 138/B/91
N. 2168/ 93	ΦΕΚ 147/A/93	ΚΥΑ αρ.οικ.Β.4373/1205/93	ΦΕΚ 187/B/93
N. 2696/99	ΦΕΚ 57/A/99	ΚΥΑ 16440/Φ.10.4/445/93	ΦΕΚ 765/B/93
N. 3542/07	ΦΕΚ 50/A/07	ΚΥΑ αρ. 8881/94	ΦΕΚ 450/B/94
N. 3669/08	ΦΕΚ 116/A/08	ΥΑ αρ.οικ. 31245/93	ΦΕΚ 451/B/93
N. 3850/10	ΦΕΚ 84/A/10	ΥΑ 3009/2/21-γ/94	ΦΕΚ 301/B/94
N. 4030/12	ΦΕΚ 249/A/12	ΥΑ 2254/230/Φ.6.9/94	ΦΕΚ 73/B/94
N. 4412/16		ΥΑ 3131.1/20/95/95	ΦΕΚ 978/B/95
<b>B. ΠΡΟΕΔΡΙΚΑ ΔΙΑΤΑΓΜΑΤΑ</b>	ΦΕΚ 128/A/77	ΥΑ Φ.6.9/13370/1560/95	ΦΕΚ 677/B/95
Π. Δ. 413/77	ΦΕΚ 20/A/78	ΥΑ Φ.6.9/25068/1183/96	ΦΕΚ 1035/B/96
Π. Δ. 95/78	ΦΕΚ 47/A/78	Υ.Α αρ.οικ.Β.5261/190/97	ΦΕΚ 113/B/97
Π. Δ. 216/78	ΦΕΚ 193/A/80	ΚΥΑ αρ.οικ.16289/330/99	ΦΕΚ 987/B/99
Π. Δ. 778/80	ΦΕΚ 260/A/81	ΚΥΑ αρ.οικ.15085/593/03	ΦΕΚ 1186/B/03
Π. Δ. 1073/81	ΦΕΚ 106/A/89	ΚΥΑ αρ. Δ13ε/4800/03	ΦΕΚ 708/B/03
Π. Δ. 225/89	ΦΕΚ 31/A/90	ΚΥΑ αρ.6952/11	ΦΕΚ 420/B/11
	ΦΕΚ 31/A/90	ΥΑ 3046/304/89	ΦΕΚ 59/Δ/89

Π. Δ. 31/90 Π. Δ. 70/90 Π. Δ. 85/91 Π. Δ. 499/91 Π. Δ. 395/94 Π. Δ. 396/94 Π. Δ. 397/94 Π. Δ. 105/95 Π. Δ. 455/95 Π. Δ. 305/96 Π. Δ. 89/99 Π. Δ. 304/00 Π. Δ. 155/04 Π. Δ. 176/05 Π. Δ. 149/06 Π. Δ. 2/06 Π. Δ. 212/06 Π. Δ. 82/10 Π. Δ. 57/10	ΦΕΚ 38/Α/91 ΦΕΚ 180/Α/91 ΦΕΚ 220/Α/94 ΦΕΚ 220/Α/94 ΦΕΚ 221/Α/94 ΦΕΚ 67/Α/95 ΦΕΚ 268/Α/95 ΦΕΚ 212/Α/96 ΦΕΚ 94/Α/99 ΦΕΚ 241/Α/00 ΦΕΚ 121/Α/04 ΦΕΚ 227/Α/05 ΦΕΚ 159/Α/06 ΦΕΚ 268/Α/06 ΦΕΚ 212/Α/06 ΦΕΚ 145/Α/10 ΦΕΚ 97/Α/10	ΥΑ Φ.28/18787/1032/00 ΥΑ αρ. οικ. 433/2000 ΥΑ ΔΕΕΠΠ/οικ/85/01 ΥΑ ΔΙΠΑΔ/οικ/177/01 ΥΑ ΔΙΠΑΔ/οικ/889/02 ΥΑ ΔΜΕΟ/Ο/613/11 ΥΑ 21017/84/09 Πυροσβεστική διάταξη 7,Απόφ. 7568.Φ.700.1/96  <b>Δ. ΕΓΚΥΚΛΙΟΙ</b> ΕΓΚΥΚΛΙΟΣ 27/03 ΕΓΚΥΚΛΙΟΣ 6/08 ΕΓΚΥΚΛΙΟΣ Σ.ΕΠ.Ε	ΦΕΚ 1035/Β/00 ΦΕΚ 1176/Β/00 ΦΕΚ 686/Β/01 ΦΕΚ 266/Β/01 ΦΕΚ 16/Β/03 ΦΕΚ 905/Β/11 ΦΕΚ 1287/Β/09 ΦΕΚ 155/Β/96  ΑΡ.ΠΡΩΤ.ΔΕΕΠ Π/208/12-9-03 ΑΡ.ΠΡΩΤ.ΔΙΠΑΔ/ οικ/215/31-3-08 ΑΡ.ΠΡ. 10201/12 ΑΔΑ:Β4Λ1Λ-ΚΦΖ
--	--	--	--

## Άρθρο 36: Ασφαλίσεις

### 1. Γενικά

1.1 Ο Ανάδοχος υποχρεούται να έχει ασφαλισμένο στο ΙΚΑ και στα λοιπά ασφαλιστικά ταμεία όλο το Προσωπικό που θα απασχολεί ο ίδιος ή οι Υπεργολάβοι του, σύμφωνα με τις περί ΙΚΑ διατάξεις.

1.2 Ο Ανάδοχος υποχρεούται να ασφαλίσει το εργατοτεχνικό και λοιπό προσωπικό του έναντι ατυχημάτων, σε ασφαλιστικές εταιρείες, που λειτουργούν νόμιμα εντός χώρας μέλους της Ε.Ε. ή Ε.Ο.Χ., εφόσον το προσωπικό αυτό δεν υπάγεται στις περί ΙΚΑ διατάξεις. Η διάταξη αυτή ισχύει τόσο για το ημεδαπό όσο και για το αλλοδαπό προσωπικό.

1.3 Ο Ανάδοχος υποχρεούται να έχει ασφαλισμένα σε ασφαλιστική εταιρεία, που μπορεί σύμφωνα με την Ελληνική νομοθεσία να ασφαλίσει παρεμφερή έργα, τα αυτοκίνητα που θα χρησιμοποιούνται στο έργο, σύμφωνα με τις σχετικές διατάξεις.

Ο Ανάδοχος υποχρεούται να καλύψει με πλήρη ασφάλεια σε αναγνωρισμένη ασφαλιστική εταιρεία όλα τα μηχανήματά του. Διευκρινίζεται ότι σε ουδεμία περίπτωση, ούτε σε περίπτωση ανωτέρας βίας ή ατυχήματος, ο Ανάδοχος δικαιούται να διεκδικήσει από τον κύριο του έργου αποζημίωση για τυχόν ζημιά ή ολική απώλεια μηχανήματος.

1.4 Ο Ανάδοχος υποχρεούται να ασφαλίσει για το σύνολο της αξίας και κατά παντός κινδύνου (κλοπή, φθορά, φωτιά, κατολισθήσεις κλπ.), για το χρονικό διάστημα από την παραλαβή μέχρι την ενσωμάτωσή τους στο έργο, τα υλικά που θα έχουν παραληφθεί από την Υπηρεσία επί τόπου του Έργου και επομένως θα ανήκουν σ' αυτήν. Σε περίπτωση που η παραλαβή των υλικών από την Υπηρεσία γίνεται σε αποθήκες του Αναδόχου ή σε άλλους χώρους μακριά από το εργοτάξιο, αλλά μέσα στα όρια του Ελληνικού Κράτους, η ασφάλιση θα καλύπτει όπως παραπάνω και τη μεταφορά. Κανένα υλικό δεν θα παραλαμβάνεται στο εξωτερικό (έστω και αν εκεί γίνεται ο ποιοτικός του έλεγχος μερικά η ολικά) και γι' αυτό η ασφάλιση για την μεταφορά υλικών από το εξωτερικό είναι αποκλειστικά ευθύνη του Αναδόχου.

1.5 Ο Ανάδοχος θα συνάψει με δικές του δαπάνες με μια ή περισσότερες ασφαλιστικές εταιρείες, που να λειτουργούν νόμιμα εντός χώρας – μέλους της Ε.Ε. ή του Ε.Ο.Χ. και που χωρίς να παραβιάζονται οι όροι των Τευχών Δημοπράτησης και η Ελληνική Νομοθεσία μπορούν να ασφαλίσουν παρεμφερή έργα, τις ασφάλειες

των ακόλουθων παραγράφων 2 και 3 και σύμφωνα με τους όρους που αναφέρονται στις παραγράφους 4 και 5 του παρόντος.

1.6 Για το ασφαλιστήριο «Κατά παντός κινδύνου του Έργου» (της παραγράφου 2) η Ασφαλιστική εταιρεία θα πρέπει να συνεργασθεί (και το σχετικό συμφωνητικό θα συνυποβληθεί) με εξειδικευμένο γραφείο Ασφάλισης για όλο το διάστημα ασφάλισης.

1.7 Το ασφαλιστήριο «Αστικής Ευθύνης έναντι Τρίτων» της παραγράφου 3) θα υποβληθεί από τον Ανάδοχο στην Υπηρεσία κατά την Υπογραφή της Κύριας Σύμβασης. Το ή και τα ασφαλιστήρια αστικής έναντι τρίτων, που τυχόν απαιτούνται για την κάλυψη της αστικής ευθύνης του Αναδόχου λόγω της εκτέλεσης απ' αυτά εργασιών συντήρησης, επισκευής ή άλλης ρύθμισης σχετικής και μέσα στα πλαίσια των άλλων συμβατικών του υποχρεώσεων, πρέπει να υποβάλλονται πέντε (5) ημέρες πριν από την έναρξη των αντιστοιχών εργασιών συντήρησης κλπ.

1.8 Το ασφαλιστήριο συμβόλαιο θα καλύπτει ενδεχόμενες απαιτήσεις τρίτων λόγω παράλειψης του αναδόχου να αποκτήσει κατά νόμιμο τρόπο (όπως έχει υποχρέωση), τα δικαιώματα χρήσης υλικών, μηχανημάτων ή μεθόδων κατασκευής καλυπτόμενων από διπλώματα ευρεσιτεχνίας.

Επίσης το ασφαλιστήριο συμβόλαιο θα καλύπτει απαιτήσεις τρίτων λόγω ζημιών σε γειτονικές ιδιοκτησίες από υπαιτιότητα ή αμέλεια του αναδόχου.

1.9 Κατά την υποβολή Ασφαλιστηρίου συμβολαίου οι Ασφαλιστικές Εταιρίες θα πρέπει να λάβουν γνώση του παρόντος άρθρου της Ε.Σ.Υ. περί "Ασφαλίσεων" και ότι με το ασφαλιστήριο καλύπτονται πλήρως και χωρίς καμιά εξαίρεση όλοι οι όροι και απαιτήσεις που αναφέρονται στο παρόν άρθρο της Ε.Σ.Υ.

Διαφορετικά, η Υπηρεσία, χωρίς προειδοποίηση, μπορεί να συνάψει το υπόψη ασφαλιστήριο με ασφαλιστική εταιρία της προτίμησής της στο όνομα, για λογαριασμό και με δαπάνες του Αναδόχου. Στην περίπτωση αυτή θα ενεργεί με ανέκκλητη εντολή και για λογαριασμό του σαν πληρεξούσιος.

## 2. Ασφάλιση του έργου κατά παντός κινδύνου

### 2.1 Αντικείμενο της ασφάλισης

2.1.1 Αντικείμενο ασφάλισης θα είναι η συνολική αξία του υπό κατασκευή Έργου (εξοπλισμός, υλικά, υπηρεσίες κλπ.) συμπεριλαμβανομένων των τυχόν συμπληρωματικών της Σύμβασης, αναθεωρήσεων ή και αναπροσαρμογών (θετικών ή αρνητικών) του Συμβατικού Τιμήματος. Ο Ανάδοχος υποχρεούται να ζητά από τους Ασφαλιστές κατά τακτά χρονικά διαστήματα την αναπροσαρμογή του ασφαλιζόμενου κεφαλαίου, σύμφωνα με την πραγματική αξία του έργου και οι ασφαλιστές παραιτούνται του δικαιώματος της υπασφάλισης.

Η ασφαλιστική αυτή κάλυψη θα παρέχεται έναντι οποιασδήποτε απώλειας, ζημιάς ή καταστροφής, μερικής ή ολικής, που οφείλεται ή προκαλείται από οποιοδήποτε λόγο ή αιτία (δηλ. ανωτέρα βία, τυχαία περιστατικά καθώς επίσης λανθασμένη κατασκευή (MANUFACTURER'S RISK), λανθασμένη μελέτη (που εκπόνησε ή ο αρχικός μελετητής του έργου ή ο Ανάδοχος), ελαττωματικά υλικά, λανθασμένη εργασία κλπ. με εξαίρεση τους κινδύνους, που συνήθως εξαιρούνται και δεν καλύπτονται από τα συνήθη ασφαλιστήρια ΚΑΤΑ ΠΑΝΤΟΣ ΚΙΝΔΥΝΟΥ (π.χ. πόλεμος, εισβολή, ανταρσία, λαϊκή εξέγερση, επανάσταση, κατάσχεση, μόλυνση από ραδιενέργεια ή ιονίζουσα ακτινοβολία κλπ.)

2.1.2 Επίσης θα ασφαλιζονται οι μόνιμες ή/και προσωρινές εργοταξιακές εγκαταστάσεις του Αναδόχου, καθώς επίσης και ο εν γένει μηχανολογικός εξοπλισμός που θα χρησιμοποιηθεί για την κατασκευή του Έργου. Η ασφαλιστική αυτή κάλυψη θα παρέχεται έναντι οποιασδήποτε απώλειας ή ζημιάς κλπ. (εξαιρουμένων των μηχανολογικών και ηλεκτρολογικών βλαβών), που οφείλονται ή προκαλούνται από ανωτέρα βία ή/ και τυχαία περιστατικά.

### 2.2 Διάρκεια της ασφάλισης.

Η ευθύνη των ασφαλιστών θα αρχίζει από την υπογραφή της Κύριας Σύμβασης, θα λήγει δε την ημερομηνία κατά την οποία θα θεωρείται συντελεσθείσα η Οριστική Παραλαβή. Σημειώνεται ότι η ασφαλιστική κάλυψη έναντι λανθασμένης μελέτης θα παρέχεται εντός διμήνου από την υπογραφή της σύμβασης, περίοδο εντός



της οποίας υποχρεούται ο Ανάδοχος να προβεί στην επαλήθευση όλων των μελετών. Το εν λόγω ασφαλιστήριο ΚΑΤΑ ΠΑΝΤΟΣ ΚΙΝΔΥΝΟΥ θα υποβληθεί από τον Ανάδοχο στην Υπηρεσία, μαζί με την απόδειξη πληρωμής της προκαταβολής των ασφαλιστηρίων, κατά την υπογραφή της Σύμβασης.

### 3. Ασφάλιση αστικής ευθύνης έναντι τρίτων

#### 3.1 Αντικείμενο ασφάλισης

Με την ασφάλιση αυτή θα καλύπτεται η ΑΣΤΙΚΗ ΕΥΘΥΝΗ του Αναδόχου ΕΝΑΝΤΙ ΤΡΙΤΩΝ, και οι ασφαλιστές θα υποχρεώνονται να καταβάλλουν αποζημιώσεις σε τρίτους για σωματικές βλάβες, ψυχική οδύνη ή ηθική βλάβη και υλικές ζημιές σε πράγματα ακίνητα ή κινητά ή και ζώα, που προξενούνται καθ' όλη τη διάρκεια και εξ αιτίας των εργασιών κατασκευής, συντήρησης, επισκευής, αποκατάστασης ζημιών και διαφόρων άλλων ρυθμίσεων, οποτεδήποτε γίνονται αυτές και εφόσον εκτελούνται στα πλαίσια των συμβατικών υποχρεώσεων του Αναδόχου.

#### 3.2 Διάρκεια Ασφάλισης

Η ευθύνη των ασφαλιστών θα αρχίζει με την έναρξη των εργασιών ή με την εγκατάσταση του Αναδόχου στο τόπο του έργου, θα λήγει δε την ημερομηνία της αποπεράτωσης των εργασιών κατασκευής. Μετά την αποπεράτωση των εργασιών κατασκευής ένα όμοιο συμβόλαιο θα καλύψει όλη την περίοδο μέχρι την Οριστική Παραλαβή.

#### 3.3 Όριο αποζημίωσης

3.3.1 Τα όρια αποζημίωσης για τα οποία θα πραγματοποιείται η ασφάλιση σε ένα αυτοτελές ασφαλιστήριο αστικής ευθύνης έναντι τρίτων, πρέπει να είναι κατά περιστατικό τα ακόλουθα:

Για υλικές ζημιές (θετικές ή αποθετικές) σε πράγματα τρίτων 300.000,00 €  
κινητά ή ακίνητα ανεξάρτητα από τον αριθμό των τρίτων

Για σωματική βλάβη ή θάνατο τρίτων κατ' άτομο και ατύχημα 300.000,00 €

Για σωματική βλάβη ή θάνατο τρίτων μετά από ομαδικό ατύχημα, 1.000.000,00 €  
ανεξάρτητα από τον αριθμό των παθόντων

Ανώτατο όριο ευθύνης ασφαλιστικών σε όλη την 2.000.000,00 €  
διάρκεια της ασφάλειας (το ποσό αυτό θα μειώνεται

στο 20% κατά την περίοδο της συντήρησης

#### 3.4 Ειδικό όροι

3.4.1 Η Υπηρεσία, το εν γένει Προσωπικό της, οι τυχόν Σύμβουλοι και Μελετητές και το προσωπικό τους θεωρούνται ΤΡΙΤΑ ΠΡΟΣΩΠΑ, σύμφωνα με τους όρους και τις εξαιρέσεις της διασταυρούμενης ευθύνης αλλήλων (CROSS LIABILITY).

3.4.2 Στο ασφαλιστήριο Συμβόλαιο θα πρέπει ρητώς να αναφέρεται ότι:

Η ασφαλιστική εταιρεία υποχρεώνεται να αποκρούει οποιαδήποτε αγωγή εγείρεται κατά του Αναδόχου ή της Υπηρεσίας και του προσωπικού τους, στην περίπτωση που η βλάβη ή ζημιά οφείλεται σε πράξη ή παράλειψη των παραπάνω προσώπων, η οποία καλύπτεται από το ασφαλιστήριο αστικής ευθύνης έναντι τρίτων. Θα καταβάλλει δε κάθε ποσό εγγύησης για άρση τυχόν κατασχέσεων κλπ. που σχετίζονται με την αστική ευθύνη μέσα στα όρια των ποσών, που αναφέρονται εκάστοτε σαν ανώτατα όρια ευθύνης των ασφαλιστών.

Η ασφαλιστική εταιρεία παραιτείται από κάθε δικαίωμα αγωγής κατά της Υπηρεσίας, των Μελετητών, των Συμβούλων, των συνεργατών της και των υπαλλήλων της στην περίπτωση που η βλάβη ή ζημιά οφείλεται σε πράξη ή παράλειψη των παραπάνω προσώπων.

### 4. Γενικοί όροι που αφορούν στα ασφαλιστήρια «κατά παντός κινδύνου του έργου» και «αστικής ευθύνης έναντι τρίτων»

4.1 Στα ασφαλιστήρια των παραγράφων 2 και 3 θα περιλαμβάνονται οπωσδήποτε οι ακόλουθοι γενικοί όροι:

4.1.1 Η Υπηρεσία, οι Σύμβουλοί της, οι Μελετητές, οι συνεργάτες της και οι υπάλληλοί της θα είναι συνασφαλιζόμενοι.



Με τη συγχρηματοδότηση  
της Ευρωπαϊκής Ένωσης



4.1.2 Τα εν λόγω ασφαλιστήρια δεν δύνανται να ακυρωθούν, τροποποιηθούν ή λήξουν χωρίς τη γραπτή, δια συστημένης επιστολής σχετική ειδοποίηση της ασφαλιστικής εταιρείας, η οποία θα έχει επιδοθεί τόσο προς τον Ανάδοχο, όσο και προς την Υπηρεσία τουλάχιστον εξήντα (60) ημέρες προ της οριζόμενης ημερομηνίας ακυρώσεως.

4.1.3 Σε περίπτωση ολικής ή μερικής καταστροφής του έργου ο Ανάδοχος μεταβιβάζει και εκχωρεί στην Υπηρεσία εξ αρχής τα ποσά των απαιτήσεων του από το ασφαλιστήριο συμβόλαιο, που θα καταβάλλονται απευθείας στην Υπηρεσία ύστερα από σχετική αίτησή της, χωρίς να χρειάζεται έγγραφη συναίνεση ή άλλη ενέργεια του Αναδόχου.

4.1.4 Η ασφαλιστική εταιρία παραιτείται από κάθε δικαίωμα αναγωγής κατά της υπηρεσίας, των υπαλλήλων της, των μελετητών, συμβούλων και συνεργατών της και υπαλλήλων τους σε περίπτωση που βλάβη ή ζημιά οφείλεται σε πράξη ή παράλειψη, όχι ηθελημένη, των προσώπων αυτών.

4.1.5 Η υπηρεσία, το προσωπικό της καθώς και όλοι οι σύμβουλοι, συνεργάτες της, μελετητές και το προσωπικό τους θεωρούνται ως τρίτα πρόσωπα.

4.1.6 Με το ασφαλιστήριο καλύπτεται και η ευθύνη της υπηρεσίας, που απορρέει από το άρθρο 922 του αστικού κώδικα.

4.1.7 Κάθε ασφαλιστήριο θα είναι σε ισχύ και δεν μπορεί να τροποποιηθεί ή να ακυρωθεί ή να λήξει η ισχύος του, χωρίς γραπτή ειδοποίηση της Υπηρεσίας.

4.1.8 Ο Ανάδοχος πρέπει να παραδίδει στην Υπηρεσία τα ασφαλιστήρια συμβόλαια δεκαπέντε (15) ημέρες τουλάχιστον πριν αρχίσει η περίοδος ασφάλισης (εκτός αν άλλως προβλέπεται στη σύμβαση). Διαφορετικά η Υπηρεσία, χωρίς ειδοποίηση, μπορεί να συνάψει το υπόψη ασφαλιστήριο με ασφαλιστική εταιρία της προτίμησής της, στο όνομα, για λογαριασμό και με δαπάνες του Αναδόχου. Στην περίπτωση αυτή θα ενεργεί με ανέκκλητη εντολή και για λογαριασμό του σαν πληρεξούσιος.

4.2 Σε περίπτωση ολικής ή μερικής διακοπής των εργασιών από υπαιτιότητα του Αναδόχου, το έργο σε οποιαδήποτε φάση και αν βρίσκεται, μπορεί να ασφαλιστεί έναντι όλων των ενδεχόμενων κινδύνων από την Υπηρεσία και τα έξοδα της ασφάλισης αυτής θα βαρύνουν τον Ανάδοχο.

## 5. Γενικοί όροι ασφάλισης

5.1 Κατά τη σύναψη των παραπάνω ασφαλίσεων ο Ανάδοχος πρέπει να συμμορφώνεται και να λαμβάνει υπόψη τις διατάξεις των Νόμων, Νομοθετικών Διαταγμάτων, Κανονισμών κλπ που ισχύουν εκάστοτε και έχουν εφαρμογή στην Ελλάδα (π.χ. Ν.Δ. 400/70, Ν. 489/76, Ν. 1256/82, Ν. 1418/84 όπως τροποποιήθηκε και συμπληρώθηκε από τον Νόμο 2229/94, Π.Δ. 609/85 κλπ).

5.2 Ο Ανάδοχος πρέπει να συμμορφώνεται με τους όρους κλπ των Ασφαλιστηρίων. Οι παρεχόμενες ασφαλιστικές καλύψεις, οι οικονομικοί και ασφαλιστικοί όροι, εξαιρέσεις, απαλλαγές κλπ υπόκεινται σε κάθε περίπτωση στην τελική έγκριση της Υπηρεσίας.

5.3 Οι παραπάνω ασφαλίσεις δεν απαλλάσσουν ή περιορίζουν κατά κανένα τρόπο τις υποχρεώσεις και ευθύνες του Αναδόχου, που απορρέουν από τη Σύμβαση, ιδιαίτερα σε ότι αφορά τις προβλεπόμενες από τα σχετικά ασφαλιστήρια συμβόλαια εξαιρέσεις, εκπτώσεις, προνόμια, περιορισμούς κλπ. και ο Ανάδοχος παραμένει αποκλειστικά υπεύθυνος για την αποκατάσταση ζημιών σε πρόσωπα ή/και πράγματα και πέραν από τα ποσά των ασφαλιστηρίων.

5.4 Σε περίπτωση που ο Ανάδοχος παραλείψει ή αμελήσει να συμμορφωθεί με τις ασφαλιστικές υποχρεώσεις του ή οι ασφαλίσεις που συνολογήσει κριθούν σαν μη ικανοποιητικές από την Υπηρεσία, η τελευταία δικαιούται να συνάψει στο όνομα και με δαπάνες του Αναδόχου τα πιο πάνω Ασφαλιστήρια και να παρακρατήσει (εντόκως με το νόμιμο επιτόκιο υπερημερίας) το ποσό των ασφαλίσεων, είτε από το λαβείν του, είτε με κατάπτωση αναλόγου ποσού από τις εγγυητικές επιστολές του καλής εκτέλεσης ή αναλήψεως κρατήσεων. Επίσης σε περίπτωση που ο Ανάδοχος αμελεί ή δυστροπεί να καταβάλει στους ασφαλιστές το οφειλόμενο ποσό των ασφαλιστρών, η Υπηρεσία για να αποφύγει ενδεχόμενη ακύρωση του ή των



Με τη συγχρηματοδότηση  
της Ευρωπαϊκής Ένωσης



ασφαλιστηρίων, δικαιούται να καταβάλει τα ασφάλιστρα στους ασφαλιστές για λογαριασμό του αναδόχου και να τα παρακρατήσει από το λαβείν του, σύμφωνα με τα προηγούμενα.

Η υπηρεσία επιφυλάσσει σε αυτή το δικαίωμα να παρακρατεί από το λαβείν κλπ. του αναδόχου κάθε ποσό το οποίο δεν θα είναι δυνατό να εισπραχθεί από τους ασφαλιστές λόγω εξαιρέσεων, απαλλαγών, ανωτάτων ορίων κλπ., σύμφωνα με τους όρους των εν λόγω ασφαλιστηρίων.

5.5 Σε περίπτωση, που η ασφαλιστική εταιρία, με την οποία ο ανάδοχος συνολόγησε τις ασφαλίσεις, παραλείψει ή αρνηθεί να εξοφλήσει (μερικά ή ολικά) οποιαδήποτε ζημιά κλπ για οποιοδήποτε λόγω ή αιτία, ο ανάδοχος έχει αποκλειστική ευθύνη για την αποκατάσταση της μη εξοφλημένης ζημιάς ή βλάβης κλπ σύμφωνα με τους όρους της παρούσας Σύμβασης και η Υπηρεσία δικαιούται να παρακρατήσει από οποιοδήποτε λογαριασμό του αναδόχου ή εγγυήσή του οποιασδήποτε φύσης, τα ποσά, που κατά την κρίση της απαιτούνται για την αποκατάσταση της εν λόγω ζημιάς ή βλάβης.

5.6 Ο ανάδοχος προκειμένου να εξασφαλισθεί η υπηρεσία για τις απαιτήσεις της από αυτόν σε σχέση με τα ποσά που του είχε καταβάλει, υποχρεούται να ζητήσει από τους ασφαλιστές του να συμπεριλάβουν τόσο στο Κατά Παντός Κινδύνου όσο και στα άλλου τύπου ασφαλιστήρια, που καλύπτουν το ίδιο το έργο (ΠΥΡΟΣ, ΜΗΧΑΝΙΚΩΝ ΒΛΑΒΩΝ, ΑΠΟΠΕΡΑΤΩΜΕΝΩΝ ΕΡΓΩΝ ΠΟΛΙΤΙΚΟΥ ΜΗΧΑΝΙΚΟΥ κλπ) τον εξής Ειδικό Όρο: Σε περίπτωση μερικής ή ολικής καταστροφής ή βλάβης του έργου:

«Προκειμένου η ασφαλιστική εταιρία να καταβάλει στον ανάδοχο τη σχετική με τη ζημιά κλπ αποζημίωση, πρέπει να έχει λάβει προηγουμένως την εγγραφή για τον σκοπό αυτό συγκατάθεση της υπηρεσίας». Εφόσον η υπηρεσία δεν παρέχει στην ασφαλιστική εταιρία την εν λόγω συγκατάθεση, αυτόματα και χωρίς άλλες διατυπώσεις (ειδικές ή άλλου είδους εντολή ή εξουσιοδότηση από τον ανάδοχο) η απαίτηση του αναδόχου κατά της ασφαλιστικής εταιρίας για την καταβολή της αποζημίωσης εκχωρείται στην υπηρεσία και η ασφαλιστική εταιρία αποδέχεται από τούδε και υποχρεώνεται να καταβάλει τη σχετική αποζημίωση στην υπηρεσία μετά από αίτηση της τελευταίας για τον σκοπό αυτό

5.7 Η εκχώρηση της απαίτησης αυτής του Αναδόχου στην Υπηρεσία κατ' ουδένα τρόπο να απαλλάσσει από τις ευθύνες και υποχρεώσεις του που απορρέουν από την Κύρια Σύμβαση.

### **Άρθρο 37: Ειδικές δαπάνες που βαρύνουν τον ανάδοχο**

#### **Υποχρέωση του Αναδόχου να μεριμνά για την έκδοση των αναγκαίων αδειών**

Ο Ανάδοχος υποχρεούται στην έκδοση με μερίμνα, ευθύνη και δαπάνες του κάθε άδειας, που προβλέπεται από τους ανωτέρω Νόμους, Διατάγματα κλπ και που απαιτείται για την εκτέλεση των εργασιών του. Για το αίτημα του Αναδόχου για την παραπάνω άδεια θα ενημερώνεται η Υπηρεσία Επίβλεψης.

Η Υπηρεσία Επίβλεψης θα βοηθήσει δια εγγράφων συνηγορίας στην έκδοση των αδειών, στην έκταση που είναι αναγκαίο και εφικτό. Τούτο δεν μειώνει την οποιαδήποτε ευθύνη του Αναδόχου, ανεξάρτητα με την ύπαρξη, ή μη, και /ή την αποτελεσματικότητα τέτοιας βοήθειας.

Ο Ανάδοχος υποχρεούται στην σύνταξη των σχεδίων και λοιπών στοιχείων που απαιτούνται και την έγκαιρη ενέργεια, ώστε να μην προκύπτει καμιά καθυστέρηση για την έναρξη λειτουργίας των εγκαταστάσεων

#### **Ειδικές Υποχρεώσεις του Αναδόχου για τις περιπτώσεις υπερωριακής, νυκτερινής εργασίας - εργασίας σε αργίες και εορτές**

Επιτρέπεται η εκτέλεση υπερωριακής ή νυκτερινής εργασίας κατά τις Αργίες και Εορτές σύμφωνα με όσα σχετικά ορίζονται από τους Νόμους του Κράτους. Σε περίπτωση εκτέλεσης τέτοιας εργασίας ο Ανάδοχος δεν δικαιούται να ζητήσει πρόσθετη αποζημίωση. Κατά την εκτέλεση της ανωτέρω εργασίας ο Ανάδοχος υποχρεούται να εξασφαλίζει τη σχετική άδεια και να τηρεί όλους τους Νόμους και κανονισμούς που αφορούν τέτοια εργασία. Εφόσον καθίσταται αναγκαία κατά την κρίση της Υπηρεσίας η υπερωριακή ή νυκτερινή εργασία ή η εκτέλεση εργασίας κατά τις Αργίες και Εορτές ο Ανάδοχος υποχρεούται να την εκτελεί χωρίς αντίρρηση και χωρίς καμιά ιδιαίτερη αποζημίωση.

Ειδικά για την υπερωριακή εργασία η Υπηρεσία θα συνηγορήσει, εφ' όσον κρίνεται απαραίτητη και δεν υπάρχει άλλη δυνατότητα, για εξασφάλιση περισσότερου προσωπικού, αλλά δεν μπορεί να εγγυηθεί την εξασφάλιση της σχετικής έγκρισης από τις αρμόδιες Αρχές.



Αν ο Ανάδοχος δεν μπορέσει να εξασφαλίσει έγκριση για υπερωριακή εργασία αυτό δεν θα αποτελέσει δικαιολογία για παράταση των προθεσμιών εκτέλεσης του Έργου.

Κατά την εκτέλεση νυκτερινής εργασίας ο Ανάδοχος υποχρεούται να παρέχει με δαπάνη του πρόσθετο και ικανοποιητικό φωτισμό για την ασφάλεια του προσωπικού του και του κοινού, καθώς και κατάλληλα μέσα, που να επιτρέπουν την καλή τοποθέτηση και επιθεώρηση υλικών και την από κάθε άποψη αποδοτικότητα εκτέλεσης των έργων.

Ο Ανάδοχος θα πρέπει να λάβει υπόψη του την ισχύουσα νομοθεσία για ηχορύπανση και ώρες κοινής ησυχίας στην περιοχή, για τον προγραμματισμό εκτέλεσης του Έργου. Κατά τις ώρες κοινής ησυχίας και τις νυκτερινές θα πρέπει να αποφεύγεται εκτέλεση εργασιών που ηχορυπαίνουν την περιοχή και θα πρέπει να λαμβάνονται μέτρα, ώστε να αποφεύγεται η ηχορύπανση.

Τον ανάδοχο επίσης βαρύνουν:

α) Οι δαπάνες των τοπογραφικών εργασιών, που απαιτούνται και που θα εκτελούνται απαραίτητα από διπλωματούχο μηχανικό με σκοπό την λήψη στοιχείων για την σύνταξη του μητρώου του έργου καθώς και την λήψη στοιχείων για την σύνταξη των επιμετρήσεων, κάθε φορά, που αυτό απαιτείται κατά τα διαδοχικά στάδια εκτέλεσης του έργου .

δ) Η δαπάνη λήψης φωτογραφιών και λοιπών παραστατικών στοιχείων του έργου, που εκτελείται, όπως τήρησης πλήρων στατιστικών στοιχείων αυτού, ημερολογίου έργου και βιβλίου καταμέτρησης των εργασιών.

ε) Οι δαπάνες προσωρινής σήμανσης κατά το στάδιο εκτέλεσης του έργου.



Με τη συγχρηματοδότηση  
της Ευρωπαϊκής Ένωσης



## ΟΙ ΜΕΛΕΤΗΤΕΣ

**ΑΝΘΗ ΤΣΙΤΣΑ**  
 νόμιμη εκπρόσωπος και διαχειρίστρια της εταιρίας  
**Φορέας** ε.ε.  
 ΜΕΛΕΤΗΤΙΚΗ ΕΤΑΙΡΙΑ ΕΡΓΩΝ ΠΟΛΙΤΙΚΟΥ ΜΗΧΑΝΙΚΟΥ  
 Αναστάσιος Μαντέλας - Ανθή Τσιτσα & Συνεργάτες Ε.Ε.  
 Κουμουνδούρου 11, 41222 - Λάρισα, Τηλ: 2410 530669  
 Α.Φ.Μ.: 898287574 - Α' ΔΟΥ ΛΑΡΙΣΑΣ



ΓΙΑ ΤΗΝ ΕΙΔΙΚΗ ΑΡΧΙΤΕΚΤΟΝΙΚΗ ΚΑΙ  
 ΣΤΑΤΙΚΗ ΜΕΛΕΤΗ  
 "ΦΟΡΕΑΣ Ε.Ε."  
 ΝΟΜ. ΕΚΠΡ. ΑΝΘΗ ΤΣΙΤΣΑ

## ΕΓΚΡΙΘΗΚΕ

Οι ελεγκτές

ΜΑΡΙΑ ΚΩΤΟΥΛΑ

ΖΕΜΠΕΚΗΣ ΓΕΩΡΓΙΟΣ

ΜΗΤΣΟΣ ΝΙΚΟΛΑΟΣ

## ΘΕΩΡΗΘΗΚΕ

Ο ΑΝ. ΔΙΕΥΘΥΝΤΗΣ  
 ΤΕΧΝΙΚΩΝ ΥΠΗΡΕΣΙΩΝΑΘΑΝΑΣΙΟΣ ΠΑΤΣΙΟΥΡΑΣ  
 Αγρονόμος Τοπογράφος  
 ΜηχανικόςΟ ΑΝΑΠΛΗΡΩΤΗΣ  
 ΔΙΕΥΘΥΝΣΗΣ ΠΡΑΣΙΝΟΥΔΙΑΜΑΝΤΟΥΛΗΣ ΙΩΑΝΝΗΣ  
 Γεωπόνοσ